



**MINISTÉRIO DA JUSTIÇA
DEPARTAMENTO DE POLÍCIA FEDERAL
SUPERINTENDÊNCIA REGIONAL NO ESTADO DE RORAIMA**



RELATÓRIO DE GESTÃO DO EXERCÍCIO DE 2011

**BOA VISTA/RR
MARÇO/2012**



**MINISTÉRIO DA JUSTIÇA
DEPARTAMENTO DE POLÍCIA FEDERAL
SUPERINTENDÊNCIA REGIONAL NO ESTADO DE RORAIMA**

RELATÓRIO DE GESTÃO DO EXERCÍCIO DE 2011

Relatório de Gestão do exercício de 2011, apresentado aos órgãos de controle interno e externo como prestação de contas anual a que esta Unidade está obrigada nos termos do art. 70 da Constituição Federal, elaborado de acordo com as disposições da Instrução Normativa TCU nº 63/2010, da Decisão Normativa TCU nº 108/2010 e da Portaria TCU nº 123/2011 e das orientações do órgão de controle interno (Portaria CGU-PR nº 2546/2010).

**BOA VISTA/RR
MARÇO/2012**

SUMÁRIO

| | |
|--|-----------|
| I – IDENTIFICAÇÃO DA UNIDADE | 7 |
| I.I - Item 1 da Parte A do Anexo II da DN N° 108/2010 – TCU | 7 |
| Quadro I: Item 1 da Parte A do Anexo II da DN N° 108/2010 - TCU..... | 7 |
| I.II – Organograma da SR/DPF/RR | 8 |
| II – INTRODUÇÃO | 10 |
| III – INFORMAÇÕES GERAIS SOBRE A GESTÃO..... | 12 |
| <i>III.I – Itens 2.d.I e 2.d.II da Parte A do Anexo II da DN N° 108/2010 – TCU</i> | <i>12</i> |
| <i>III.I.I - Identificação das Unidades Orçamentárias</i> | <i>12</i> |
| <i>III.I.II - Movimentação Orçamentária por Grupo de Despesa.....</i> | <i>13</i> |
| <i>III.I.III - Despesas por Modalidade de Contratação dos créditos recebidos por movimentação</i> | <i>14</i> |
| <i>III.I.IV - Despesas Correntes por Grupo e Elemento de Despesa dos créditos recebidos por movimentação</i> | <i>15</i> |
| <i>III.I.V - Despesas de Capital por Grupo e Elemento de Despesa dos créditos recebidos por movimentação</i> | <i>16</i> |
| III.II - Item 4 da Parte A do Anexo II da DN N° 108/2010 – TCU..... | 17 |
| <i>III.II.1 - Situação dos Restos a Pagar de exercícios anteriores.....</i> | <i>17</i> |
| III.III - Item 5 da Parte A do Anexo II da DN N° 108/2010 – TCU | 18 |
| <i>III.III.1 – Força de Trabalho da UJ.....</i> | <i>18</i> |
| <i>III.III.II – Situações que reduzem a força de trabalho da UJ.....</i> | <i>18</i> |
| <i>III.III.III – Detalhamento da estrutura de cargos em comissão e funções gratificadas da UJ.....</i> | <i>19</i> |
| <i>III.III.IV – Quantidade de servidores da UJ por faixa etária.....</i> | <i>19</i> |
| <i>III.III.V – Quantidade de servidores da UJ por nível de escolaridade.....</i> | <i>20</i> |
| <i>III.III.VI – Composição do quadro de servidores inativos da UJ</i> | <i>20</i> |
| <i>III.III.VII – Composição do quadro de instituidores de pensão da UJ</i> | <i>20</i> |
| <i>III.III.VIII – Composição do quadro de estagiários da UJ</i> | <i>21</i> |
| <i>III.III.IX – Quadro de custos de pessoal no exercício de referência e nos dois anteriores da UJ</i> | <i>22</i> |
| <i>III.III.X – Contratos de prestação de serviços de limpeza e higiene e vigilância da UJ</i> | <i>23</i> |
| <i>III.III.XI – Contratos de prestação de serviços com locação de mão de obra da UJ.....</i> | <i>24</i> |
| III.IV - Item 7 da Parte A do Anexo II da DN N° 108/2010 – TCU..... | 25 |
| III.V - Item 8 da Parte A do Anexo II da DN N° 108/2010 – TCU | 26 |
| <i>III.V.I – Demonstrativo do cumprimento, por autoridades e servidores da UJ, da obrigação de entregar a DBR.....</i> | <i>26</i> |
| III.VI - Item 9 da Parte A do Anexo II da DN N° 108/2010 – TCU..... | 26 |
| III.VII - Item 10 da Parte A do Anexo II da DN N° 108/2010 – TCU..... | 28 |
| III.VIII - Item 11 da Parte A do Anexo II da DN N° 108/2010 – TCU | 30 |

| | |
|---|----|
| III.IX - Item 12 da Parte A do Anexo II da DN N° 108/2010 – TCU | 33 |
| III.X - Item 13 da Parte A do Anexo II da DN N° 108/2010 – TCU | 35 |
| III.XI - Item 15 da Parte A do Anexo II da DN N° 108/2010 – TCU | 36 |
| III.XI - Item 1 da Parte B do Anexo II da DN N° 108/2010 – TCU | 38 |
| IV – RESULTADOS E CONCLUSÕES | 39 |

LISTA DE ABREVIACÕES E SIGLAS

CGU – Controladoria Geral da União

CRH – Coordenação de Recursos Humanos

DG – Direção Geral

DGP – Diretoria de Gestão de Pessoal

DPF – Departamento de Polícia Federal

DLOG – Diretoria de Administração e Logística Policial

DRCOR – Delegacia Regional de Combate ao Crime Organizado

DN – Decisão Normativa

IN – Instrução Normativa

IPL – Inquérito Policial

LOA – Lei Orçamentária Anual

PAC – Programa de Aceleração do Crescimento

PPA – Plano Plurianual

PRONASCI - Programa Nacional de Segurança Pública com Cidadania

SELOG – Setor de Administração e Logística Policial

SR/DPF/RR - Superintendência Regional do Departamento de Polícia Federal no Estado de Roraima

RG – Relatório de Gestão

SELOG – Setor de Administração e Logística Policial

SETEC - Setor Técnico-Científico

SIASG – Sistema Integrado de Administração de Serviços Gerais

SIAFI – Sistema Integrado de Administração Financeira do Governo Federal

SIAPE – Sistema Integrado de Administração de Recursos Humanos

SINPRO - Sistema Nacional de Procedimentos

TCU – Tribunal de Contas da União

UG – Unidade Gestora

UJ – Unidade Jurisdicionada

UO – Unidade Orçamentária

LISTA DE ILUSTRAÇÕES E TABELAS

| | |
|---|----|
| QUADRO I: ITEM 1 DA PARTE A DO ANEXO II DA DN Nº 108/2010 - TCU..... | 7 |
| QUADRO II: ORGANOGRAMA FUNCIONAL DA SR/DPF/RR (EXERCÍCIO DE 2011) | 8 |
| QUADRO III: ITEM 2.4.1 DA PORTARIA- TCU nº 123/2011, REFERENTE AO ITEM 2.D.I DA PARTE A DO ANEXO II DA DN Nº 108/2010 - TCU..... | 12 |
| QUADRO IV: ITEM 2.4.3.2 DA PORTARIA- TCU nº 123/2011, REFERENTE AO ITEM 2.D.I DA PARTE A DO ANEXO II DA DN Nº 108/2010 - TCU (FONTE: SIAFI)..... | 13 |
| QUADRO V: ITEM 2.4.3.2 DA PORTARIA- TCU nº 123/2011, REFERENTE AO ITEM 2.D.I DA PARTE A DO ANEXO II DA DN Nº 108/2010 - TCU (FONTE: SIAFI)..... | 13 |
| QUADRO VI: ITEM 2.4.4.3 DA PORTARIA- TCU nº 123/2011, REFERENTE AO ITEM 2.D.II DA PARTE A DO ANEXO II DA DN Nº 108/2010 - TCU (FONTE: SIAFI)..... | 14 |
| QUADRO VII: ITEM 2.4.4.3 DA PORTARIA- TCU nº 123/2011, REFERENTE AO ITEM 2.D.II DA PARTE A DO ANEXO II DA DN Nº 108/2010 - TCU (FONTE: SIAFI) | 14 |
| QUADRO VIII: ITEM 2.4.5 DA PORTARIA- TCU nº 123/2011, REFERENTE AO ITEM 2.D.II DA PARTE A DO ANEXO II DA DN Nº 108/2010 - TCU (FONTE: SIAFI)..... | 15 |
| QUADRO IX: ITEM 2.4.5 DA PORTARIA- TCU nº 123/2011, REFERENTE AO ITEM 2.D.II DA PARTE A DO ANEXO II DA DN Nº 108/2010 - TCU (FONTE: SIAFI)..... | 15 |
| QUADRO X: ITEM 2.4.6 DA PORTARIA- TCU nº 123/2011, REFERENTE AO ITEM 2.D.II DA PARTE A DO ANEXO II DA DN Nº 108/2010 - TCU (FONTE: SIAFI) | 16 |
| QUADRO XI: ITEM 2.4.6 DA PORTARIA- TCU nº 123/2011, REFERENTE AO ITEM 2.D.II DA PARTE A DO ANEXO II DA DN Nº 108/2010 - TCU (FONTE: SIAFI)..... | 16 |
| QUADRO XII: ITEM 4.1 DA PORTARIA- TCU nº 123/2011, REFERENTE AO ITEM 4 DA PARTE A DO ANEXO II DA DN Nº 108/2010 - TCU (FONTE: SIAFI) | 17 |
| QUADRO XIII: ITEM 4.1 DA PORTARIA- TCU nº 123/2011, REFERENTE AO ITEM 4 DA PARTE A DO ANEXO II DA DN Nº 108/2010 - TCU (FONTE: SIAFI) | 17 |
| QUADRO XIV: ITEM 5.1 DA PORTARIA- TCU nº 123/2011, REFERENTE AO ITEM 5.A DA PARTE A DO ANEXO II DA DN Nº 108/2010 - TCU (FONTE: SRH/SR/DPF/RR) | 18 |
| QUADRO XV: ITEM 5.1 DA PORTARIA- TCU nº 123/2011, REFERENTE AO ITEM 5.A DA PARTE A DO ANEXO II DA DN Nº 108/2010 - TCU (FONTE: SRH/SR/DPF/RR) | 18 |
| QUADRO XVI: ITEM 5.1 DA PORTARIA- TCU nº 123/2011, REFERENTE AO ITEM 5.A DA PARTE A DO ANEXO II DA DN Nº 108/2010 - TCU (FONTE: SRH/SR/DPF/RR) | 19 |
| QUADRO XVII: ITEM 5.1 DA PORTARIA- TCU nº 123/2011, REFERENTE AO ITEM 5.A DA PARTE A DO ANEXO II DA DN Nº 108/2010 - TCU (FONTE: SRH/SR/DPF/RR) | 19 |
| QUADRO XVIII: ITEM 5.1 DA PORTARIA- TCU nº 123/2011, REFERENTE AO ITEM 5.A DA PARTE A DO ANEXO II DA DN Nº 108/2010 - TCU (FONTE: SRH/SR/DPF/RR) | 20 |
| QUADRO XIX: ITEM 5.2 DA PORTARIA- TCU nº 123/2011, REFERENTE AO ITEM 5.B DA PARTE A DO ANEXO II DA DN Nº 108/2010 - TCU (FONTE: SRH/SR/DPF/RR) | 20 |
| QUADRO XX: ITEM 5.2 DA PORTARIA- TCU nº 123/2011, REFERENTE AO ITEM 5.B DA PARTE A DO ANEXO II DA DN Nº 108/2010 - TCU (FONTE: SRH/SR/DPF/RR) | 20 |
| QUADRO XXI: ITEM 5.3 DA PORTARIA- TCU nº 123/2011, REFERENTE AO ITEM 5.C DA PARTE A DO ANEXO II DA DN Nº 108/2010 - TCU (FONTE: SRH/SR/DPF/RR) | 21 |
| QUADRO XXII: ITEM 5.4 DA PORTARIA- TCU nº 123/2011, REFERENTE AO ITEM 5.D DA PARTE A DO ANEXO II DA DN Nº 108/2010 - TCU (FONTE: SRH/SR/DPF/RR) | 22 |
| QUADRO XXIII: ITEM 5.5.3 DA PORTARIA- TCU nº 123/2011, REFERENTE AO ITEM 5.E DA PARTE A DO ANEXO II DA DN Nº 108/2010 - TCU (FONTE: SELOG/SR/DPF/RR)..... | 23 |
| QUADRO XXIV: ITEM 5.5.4 DA PORTARIA- TCU nº 123/2011, REFERENTE AO ITEM 5.E DA PARTE A DO ANEXO II DA DN Nº 108/2010 - TCU (FONTE: SELOG/SR/DPF/RR)..... | 24 |
| QUADRO XXV: ITEM 7.1 DA PORTARIA- TCU nº 123/2011, REFERENTE AO ITEM 7 DA PARTE A DO ANEXO II DA DN Nº 108/2010 - TCU..... | 25 |

| | |
|--|----|
| QUADRO XXVI: ITEM 8.1 DA PORTARIA- TCU nº 123/2011, REFERENTE AO ITEM 8 DA PARTE A DO ANEXO II DA DN Nº 108/2010 - TCU (FONTE: SRH/SR/DPF/RR) | 26 |
| QUADRO XXVII: ITEM 9.1 DA PORTARIA- TCU nº 123/2011, REFERENTE AO ITEM 9 DA PARTE A DO ANEXO II DA DN Nº 108/2010 - TCU..... | 28 |
| QUADRO XXVIII: ITEM 10.1 DA PORTARIA- TCU nº 123/2011, REFERENTE AO ITEM 10 DA PARTE A DO ANEXO II DA DN Nº 108/2010 - TCU (FONTE: CPL/SELOG/SR/DPF/RR)..... | 30 |
| QUADRO XXIX: ITEM 11.1 DA PORTARIA- TCU nº 123/2011, REFERENTE AO ITEM 11 DA PARTE A DO ANEXO II DA DN Nº 108/2010 - TCU (FONTE: SELOG/SR/DPF/RR) | 30 |
| QUADRO XXX: ITEM 11.1 DA PORTARIA- TCU nº 123/2011, REFERENTE AO ITEM 11 DA PARTE A DO ANEXO II DA DN Nº 108/2010 - TCU (FONTE: SELOG/SR/DPF/RR)..... | 31 |
| QUADRO XXXI: ITEM 11.1 DA PORTARIA- TCU nº 123/2011, REFERENTE AO ITEM 11 DA PARTE A DO ANEXO II DA DN Nº 108/2010 - TCU (FONTE: SPIUNET)..... | 32 |
| QUADRO XXXII: ITEM 12.1 DA PORTARIA- TCU nº 123/2011, REFERENTE AO ITEM 12 DA PARTE A DO ANEXO II DA DN Nº 108/2010 - TCU | 34 |
| QUADRO XXXIII: ITEM 13.1 DA PORTARIA- TCU nº 123/2011, REFERENTE AO ITEM 13 DA PARTE A DO ANEXO II DA DN Nº 108/2010 - TCU (FONTE: SIAFI)..... | 35 |
| QUADRO XXXIV: ITEM 13.1 DA PORTARIA- TCU nº 123/2011, REFERENTE AO ITEM 13 DA PARTE A DO ANEXO II DA DN Nº 108/2010 - TCU (FONTE: SIAFI)..... | 36 |
| QUADRO XXXV: ITEM 15.1 DA PORTARIA- TCU nº 123/2011, REFERENTE AO ITEM 15 DA PARTE A DO ANEXO II DA DN Nº 108/2010 - TCU (FONTE: SELOG/SR/DPF/RR) | 37 |
| QUADRO XXXVI: ITEM 17 DA PORTARIA-TCU nº 123/2011, REFERENTE AO ITEM 1 DA PARTE B DO ANEXO II DA DN Nº 108/2010 – TCU | 38 |

I – IDENTIFICAÇÃO DA UNIDADE

I.I - ITEM 1 DA PARTE A DO ANEXO II DA DN Nº 108/2010 – TCU

| | | | |
|--|---|-------------------------------|---------------|
| Poder e Órgão de vinculação | | | |
| Poder: Executivo | | | |
| Órgão de Vinculação: Ministério da Justiça | | Código SIORG: 316 | |
| Identificação da Unidade Jurisdicionada | | | |
| Denominação completa: Superintendência Regional de Polícia Federal no Estado de Roraima | | | |
| Denominação abreviada: SR/DPF/RR | | | |
| Código SIORG: 010090 | Código LOA: Não se aplica | Código SIAFI: 200384 | |
| Situação: Ativa | | | |
| Natureza Jurídica: Órgão Público | | | |
| Principal Atividade: Segurança e Ordem Pública | | Código CNAE: 8424-8/00 | |
| Telefones/Fax de contato: | (95) 36211515 | (95) 36211502 | (95) 36234181 |
| Endereço eletrônico: gab.srrr@dpf.gov.br | | | |
| Página da Internet: http://www.dpf.gov.br | | | |
| Endereço Postal: Rua Fernão Dias Paes Leme, 11 – Calungá, Boa Vista/RR (Casa Paulo VI) CEP: 69303-220 | | | |
| Normas relacionadas às Unidades Jurisdicionadas | | | |
| Normas de criação e alteração das Unidades Jurisdicionadas | | | |
| Art. 144 da Constituição da República Federativa do Brasil de 1988. Criada como Divisão através da Port. 041, de 18/03/75, BS. 053, de 19/03/75. Elevada para Superintendência Regional em conformidade com o art. 1º da Lei 8.715, de 06/10/93, publicada no DOU. 192, de 07/10/93 Portaria nº 551 de 14/12/1993, publicada no DOU de 07/01/1994; Portaria nº 1.825, de 13/10/2006, publicada no DOU de 16/10/2006 (revogada em 26/11/2009) Portaria nº 3.961, de 24/11/2008, publicada no DOU de 26/11/2009. | | | |
| Outras normas infralegais relacionadas à gestão e estrutura das Unidades Jurisdicionadas | | | |
| Decreto nº 6.061, de 15.03.2007. - Portaria nº 3.961/MJ, de 24.11.2009, que aprova o Regimento Interno. - Instrução Normativa nº 13/DG-DPF, de 15.06.2005. | | | |
| Unidades Gestoras e Gestões Relacionadas às Unidades Jurisdicionadas | | | |
| Unidades Gestoras Relacionadas às Unidades Jurisdicionadas | | | |
| Código SIAFI | Nome | | |
| 200384 | Superintendência Regional de Polícia Federal no Estado de Roraima (Tesouro) | | |
| 200385 | Superintendência Regional de Polícia Federal no Estado de Roraima (FUNAPOL) | | |
| Gestões relacionadas às Unidades Jurisdicionadas | | | |
| Código SIAFI | Nome | | |
| 00001 | Tesouro Nacional | | |
| Relacionamento entre Unidades Gestoras e Gestões | | | |
| Código SIAFI da Unidade Gestora | Código SIAFI da Gestão | | |
| 200384 | 00001 | | |
| 200385 | 00001 | | |

I.II – ORGANOGRAMA DA SR/DPF/RR

A Superintendência Regional de Polícia Federal no Estado de Roraima possui três (03) Unidades Operacionais, assim distribuídas: 1. Sede da Superintendência na capital do Estado; 2. Delegacia de Pacaraima - RR (município fronteiro com a Venezuela) e 3. Posto Avançado de Bonfim - RR (município fronteiro com a Guiana).

A estrutura de investigação da Polícia Federal é subdividida por áreas, as quais estão delimitadas de acordo com a matéria e/ou pela natureza das infrações penais, sendo que na Superintendência da Polícia Federal em Roraima, ela é composta de nove (09) Delegacias Especializadas, e contém ainda, núcleos e setores, sendo:

1. Delegacia de Controle de Segurança Privada;
2. Delegacia de Defesa Institucional;
3. Delegacia de Polícia de Imigração;
4. Delegacia de Repressão a Crimes Fazendários;
5. Delegacia de Repressão a Crimes Previdenciários;
6. Delegacia de Repressão a Crimes Contra o Meio Ambiente e Patrimônio Histórico;
7. Delegacia de Repressão a Crimes Contra o Patrimônio;
8. Delegacia de Repressão a Entorpecente;
9. Delegacia de Repressão ao Tráfico Ilícito de Armas;
10. Dois (2) Núcleos (Núcleo de Tecnologia da Informação, Núcleo de Inteligência Policial), e três (3) Setores (Setor de Recursos Humanos, Setor Técnico-Científico e Setor de Administração e Logística Policial).

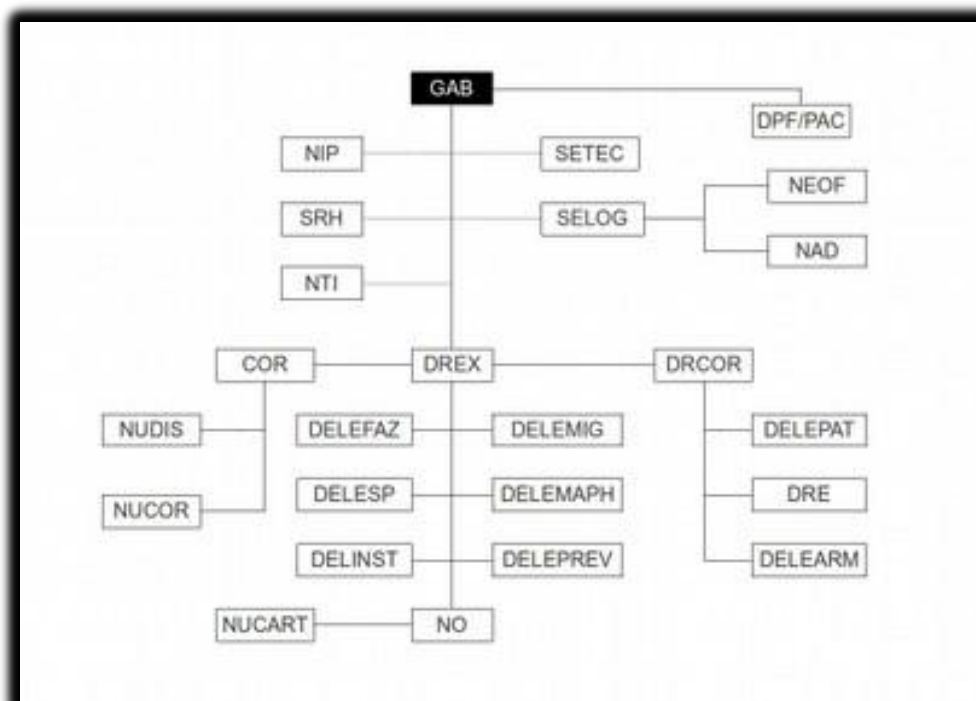

QUADRO II: ORGANOGRAMA FUNCIONAL DA SR/DPF/RR (EXERCÍCIO DE 2011)

O artigo 41 do Anexo I da Portaria supra estabelece que as Superintendências Regionais são subordinadas administrativamente ao Diretor-Geral e vinculadas técnica e normativamente às Unidades Centrais. As atribuições do Superintendente Regional encontram-se previstas no art. 35.

Conforme o art. 37 do Regimento Interno do DPF, aos chefes de Delegacias incumbe, entre outras atribuições: planejar, coordenar, controlar, fiscalizar e executar as atividades, ações e operações correlatas à sua área de atuação; cumprir e fiscalizar o cumprimento das normas e diretrizes específicas emanadas das unidades centrais, orientadoras das ações policiais e administrativas, na sua área de atuação; propor, implementar e fiscalizar a execução de planos e projetos de trabalho específicos; submeter à decisão do Superintendente Regional os recursos interpostos contra indeferimento de abertura de inquérito policial, arquivamento de denúncias ou representações para instauração de procedimentos administrativos disciplinares; bem como promover e manter atualizado o controle estatístico referente às incidências criminais, à eficiência e eficácia de suas ações, para subsidiar decisões das Superintendências Regionais e unidades centrais.

II – INTRODUÇÃO

O Relatório de Gestão do exercício 2011 tem por objetivo apresentar a análise do desempenho institucional e da gestão orçamentária e financeira da Superintendência Regional da Polícia Federal no Estado de Roraima (SR/DPF/RR), de acordo com a Instrução Normativa TCU nº 63/2010, a Decisão Normativa TCU nº 108/2010, a Portaria TCU nº 123/2011 e as orientações do órgão de controle interno (Portaria CGU-PR nº 2546/2010).

O conteúdo geral deste Relatório está estruturado de forma seqüencial, segundo os itens a relacionados na parte A (conteúdo geral, com dezessete itens) e na parte B (informações contábeis da gestão, com um item) do Anexo II da Decisão Normativa TCU nº 108/2010.

Os quadros referentes à programação orçamentária originária das despesas, previstos na Portaria TCU nº 123/2011, são realizados apenas pela Coordenação de Orçamentos e Finanças do DPF e não foram incluídos no presente Relatório. A SR/DPF/RR opera apenas na execução orçamentária de créditos recebidos por movimentação. O quadro II.C.2, assim como os demais quadros previstos na parte C do Anexo II à Decisão Normativa TCU nº 108/2010, constarão no Relatório de Gestão do órgão central ao qual esta Unidade se vincula, posto que os dados sobre previsão física e financeira inicial dos Programas e Ações, percentagem de execução, comentários gerais e demais informações são preenchidas pelo gerente de cada Programa, conforme informações requeridas no Sistema de Informações Gerenciais e de Planejamento (SIGPLAN).

Os itens 2.a, 2.a.I, 2.a.II, 2.b, 2.b.I, 2.b.II, 2.c, 2.c.I, 2.c.II, 2.d.III, 3, 5.f, 6, 14 e 16 da Parte A, 2 a 5 da parte B, bem como todos os itens das parte C e D, todos do Anexo II à DN TCU nº 108/2010 não se aplicam a esta Superintendência Regional. Convém salientar que a SR/DPF/RR não realiza transferência de recursos mediante convênio, termos de cooperação, contratos de repasse ou outros instrumentos congêneres, posto que tal atribuição é privativa do Órgão Central do Departamento de Polícia Federal, bem como não há dotação orçamentária na LOA para esta Regional.

Não há, nesta Regional, contratados para exercerem atividades do plano de cargos do órgão, não havendo necessidade de realização de concurso público para substituição de terceirizados. Também não houve operações relativas a renúncia de receitas no exercício de 2011.

Não houve recomendações da Controladoria-Geral da União para esta Unidade Jurisdicionada que tenham permanecido pendentes de atendimento no exercício de 2011, bem como determinações do TCU. Ainda nesse sentido, em relação ao Item 3 da parte A do anexo II da mesma Decisão, tem-se que não houve reconhecimento de passivos por insuficiência de créditos no exercício registrados nas contas 21211.01.00, 21212.11.00, 21213.11.00, 21215.22.00 e 21219.22.00.

De outra parte, cabe explicitar que o Estado de Roraima possui vasto território, semelhante aos grandes estados da federação, contudo, a densidade demográfica é da ordem de 1,75 habitantes por quilometro quadrado. Além disso, mais de 50% do território é constituído de reservas indígenas e áreas de preservação ambiental. Na esfera econômica, o Estado representa aproximadamente 0,1% do PIB brasileiro.

Roraima possui dois estados fronteiriços, Amazonas e Pará, e 1.860 km de limites internacionais, Guiana e Venezuela. Estes locais são, em sua maioria, acessíveis apenas por via aérea, uma vez que apenas duas rodovias federais cruzam o estado, chegando a pouco menos de 1.000 quilômetros de estradas asfaltadas, manutenção precária, e 82% de suas terras encontra-se em reservas indígenas, provocando grande dificuldade quanto à fiscalização e patrulhamento policial.

Considerando as peculiaridades do Estado, esta Superintendência Regional concentra esforços no combate aos crimes de maior incidência no âmbito de sua circunscrição, quais sejam: o tráfico internacional de drogas, o contrabando e o descaminho, corrupção e desvio de recursos federais, crimes contra o meio ambiente e crimes contra comunidades indígenas.

III – INFORMAÇÕES GERAIS SOBRE A GESTÃO

III.I – ITENS 2.D.I E 2.D.II DA PARTE A DO ANEXO II DA DN Nº 108/2010 – TCU

III.I.I - IDENTIFICAÇÃO DAS UNIDADES ORÇAMENTÁRIAS

| Denominação das Unidades Orçamentárias | Código da UO | Código SIAFI da UGO |
|---|--------------|---------------------|
| Superintendência Regional da Polícia Federal em Roraima | 30108 | 200384 |
| Superintendência Regional da Polícia Federal em Roraima - FUNAPOL | 30109 | 200385 |

QUADRO III: ITEM 2.4.1 DA PORTARIA- TCU Nº 123/2011, REFERENTE AO ITEM 2.D.I DA PARTE A DO ANEXO II DA DN Nº 108/2010 - TCU.

III.I.II - MOVIMENTAÇÃO ORÇAMENTÁRIA POR GRUPO DE DESPESA

UG 200384

| Natureza da Movimentação de Crédito | | UG concedente ou recebedora | Classificação da ação | Despesas Correntes (Valores em R\$ 1,00) | | |
|-------------------------------------|------------|-----------------------------|-----------------------|--|--------------------------------|-------------------------------|
| | | | | 1 – Pessoal e Encargos Sociais | 2 – Juros e Encargos da Dívida | 3 – Outras Despesas Correntes |
| Movimentação Interna | Concedidos | | | | | |
| | Recebidos | 200336 | | | | 4.008.994,71 |
| Movimentação Externa | Concedidos | | | | | |
| | Recebidos | | | | | |
| Natureza da Movimentação de Crédito | | UG concedente ou recebedora | Classificação da ação | Despesas de Capital | | |
| | | | | 4 – Investimentos | 5 – Inversões Financeiras | 6 – Amortização da Dívida |
| Movimentação Interna | Concedidos | | | | | |
| | Recebidos | 200336 | | 522.734,32 | | |
| Movimentação Externa | Concedidos | | | | | |
| | Recebidos | | | | | |

QUADRO IV: ITEM 2.4.3.2 DA PORTARIA- TCU Nº 123/2011, REFERENTE AO ITEM 2.D.I DA PARTE A DO ANEXO II DA DN Nº 108/2010 - TCU (FONTE: SIAFI)

UG 200385

| Natureza da Movimentação de Crédito | | UG concedente ou recebedora | Classificação da ação | Despesas Correntes (Valores em R\$ 1,00) | | |
|-------------------------------------|------------|-----------------------------|-----------------------|--|--------------------------------|-------------------------------|
| | | | | 1 – Pessoal e Encargos Sociais | 2 – Juros e Encargos da Dívida | 3 – Outras Despesas Correntes |
| Movimentação Interna | Concedidos | | | | | |
| | Recebidos | 200337 | | | | 1.381.971,33 |
| Movimentação Externa | Concedidos | | | | | |
| | Recebidos | | | | | |
| Natureza da Movimentação de Crédito | | UG concedente ou recebedora | Classificação da ação | Despesas de Capital | | |
| | | | | 4 – Investimentos | 5 – Inversões Financeiras | 6 – Amortização da Dívida |
| Movimentação Interna | Concedidos | | | | | |
| | Recebidos | 200337 | | 13.204.267,91 | | |
| Movimentação Externa | Concedidos | | | | | |
| | Recebidos | | | | | |

QUADRO V: ITEM 2.4.3.2 DA PORTARIA- TCU Nº 123/2011, REFERENTE AO ITEM 2.D.I DA PARTE A DO ANEXO II DA DN Nº 108/2010 - TCU (FONTE: SIAFI)

III.I.III - DESPESAS POR MODALIDADE DE CONTRATAÇÃO DOS CRÉDITOS RECEBIDOS POR MOVIMENTAÇÃO

UG 200384

| Modalidade de Contratação | Valores em R\$ 1,00 | | | |
|-----------------------------|---------------------|--------------|--------------|--------------|
| | Despesa Liquidada | | Despesa paga | |
| | 2011 | 2010 | 2011 | 2010 |
| Licitação | 3.157.729,03 | 3.408.310,21 | 2.306.011,36 | 3.039.946,46 |
| Convite | | | | |
| Tomada de Preços | | | | |
| Concorrência | | | | |
| Pregão | 3.157.729,03 | 3.408.310,21 | 2.306.011,36 | 3.039.946,46 |
| Concurso | | | | |
| Consulta | | | | |
| Contratações Diretas | 851.717,67 | 577.149,15 | 851.717,67 | 577.149,15 |
| Dispensa | 741.297,67 | 483.382,11 | 741.297,67 | 483.382,11 |
| Inexigibilidade | 110.520,00 | 93.767,04 | 110.520,00 | 93.767,04 |
| Regime de Execução Especial | | | | |
| Suprimento de Fundos | | | | |
| Pagamento de Pessoal | 87.282,54 | 738.563,54 | 87.282,54 | 738.563,54 |
| Pagamento em Folha | | | | |
| Diárias | 87.282,54 | 738.563,54 | 87.282,54 | 738.563,54 |
| Outras | | | | |

QUADRO VI: ITEM 2.4.4.3 DA PORTARIA- TCU Nº 123/2011, REFERENTE AO ITEM 2.D.II DA PARTE A DO ANEXO II DA DN Nº 108/2010 - TCU (FONTE: SIAFI)

UG 200385

| Modalidade de Contratação | Valores em R\$ 1,00 | | | |
|-----------------------------|---------------------|--------------|--------------|--------------|
| | Despesa Liquidada | | Despesa paga | |
| | 2011 | 2010 | 2011 | 2010 |
| Licitação | 4.280,00 | 7.000.000,00 | -0- | 1.994.751,00 |
| Convite | | | | |
| Tomada de Preços | | | | |
| Concorrência | | 7.000.000,00 | | 1.994.751,00 |
| Pregão | 4.280,00 | -0- | -0- | -0- |
| Concurso | | | | |
| Consulta | | | | |
| Contratações Diretas | | | | |
| Dispensa | | | | |
| Inexigibilidade | | | | |
| Regime de Execução Especial | 172.937,95 | 205.783,93 | 172.937,95 | 205.783,93 |
| Suprimento de Fundos | 172.937,95 | 205.783,93 | 172.937,95 | 205.783,93 |
| Pagamento de Pessoal | 1.167.217,83 | 1.759.152,44 | 1.167.217,83 | 1.759.152,44 |
| Pagamento em Folha | | | | |
| Diárias | 1.167.217,83 | 1.759.152,44 | 1.167.217,83 | 1.759.152,44 |
| Outras | | | | |

QUADRO VII: ITEM 2.4.4.3 DA PORTARIA- TCU Nº 123/2011, REFERENTE AO ITEM 2.D.II DA PARTE A DO ANEXO II DA DN Nº 108/2010 - TCU (FONTE: SIAFI)

III.IV - DESPESAS CORRENTES POR GRUPO E ELEMENTO DE DESPESA DOS CRÉDITOS RECEBIDOS POR MOVIMENTAÇÃO

UG 200384

Valores em R\$ 1,00

| Grupos de Despesa | Despesa Empenhada | | Despesa Liquidada | | RP não processados | | Valores Pagos | |
|--------------------------------|-------------------|--------------|-------------------|--------------|--------------------|------|---------------|--------------|
| | 2011 | 2010 | 2011 | 2010 | 2011 | 2010 | 2011 | 2010 |
| 1 – Despesas de Pessoal | | | | | | | | |
| 2 – Juros e Encargos da Dívida | | | | | | | | |
| 3- Outras Despesas Correntes | 4.008.994,71 | 3.952.199,70 | 3.339.101,99 | 3.952.199,70 | 656.122,28 | -0- | 3.339.101,99 | 3.952.199,70 |
| 339037 | 1.372.713,07 | 1.356.115,49 | 1.232.261,91 | 1.356.115,49 | 140.451,16 | -0- | 1.232.261,91 | 1.356.115,49 |
| 339039 | 1.088.515,59 | 1.138.696,38 | 774.583,42 | 1.138.696,38 | 313.932,17 | -0- | 774.583,42 | 1.138.696,38 |
| 339030 | 682.500,66 | 739.803,30 | 484.232,32 | 739.803,30 | 198.268,34 | -0- | 484.232,32 | 739.803,30 |
| Demais elementos do grupo | 851.494,95 | 717.584,53 | 848.024,34 | 717.584,53 | 3.470,61 | -0- | 848.024,34 | 717.584,83 |

QUADRO VIII: ITEM 2.4.5 DA PORTARIA- TCU Nº 123/2011, REFERENTE AO ITEM 2.d.II DA PARTE A DO ANEXO II DA DN Nº 108/2010 - TCU (FONTE: SIAFI)

UG 200385

Valores em R\$ 1,00

| Grupos de Despesa | Despesa Empenhada | | Despesa Liquidada | | RP não processados | | Valores Pagos | |
|--------------------------------|-------------------|--------------|-------------------|--------------|--------------------|------|---------------|--------------|
| | 2011 | 2010 | 2011 | 2010 | 2011 | 2010 | 2011 | 2010 |
| 1 – Despesas de Pessoal | | | | | | | | |
| 2 – Juros e Encargos da Dívida | | | | | | | | |
| 3- Outras Despesas Correntes | 1.167.217,83 | 1.762.852,90 | 1.167.217,83 | 1.762.852,90 | -0- | -0- | 1.167.217,83 | 1.762.852,90 |
| 339014 | 1.167.217,83 | 1.762.852,90 | 1.167.217,83 | 1.762.852,90 | -0- | -0- | 1.167.217,83 | 1.762.852,90 |
| Demais elementos do grupo | | | | | | | | |

QUADRO IX: ITEM 2.4.5 DA PORTARIA- TCU Nº 123/2011, REFERENTE AO ITEM 2.d.II DA PARTE A DO ANEXO II DA DN Nº 108/2010 - TCU (FONTE: SIAFI)

III.I.V - DESPESAS DE CAPITAL POR GRUPO E ELEMENTO DE DESPESA DOS CRÉDITOS RECEBIDOS POR MOVIMENTAÇÃO

UG 200384

Valores em R\$ 1,00

| Grupos de Despesa | Despesa Empenhada | | Despesa Liquidada | | RP não processados | | Valores Pagos | |
|---------------------------|-------------------|------------|-------------------|------------|--------------------|------|---------------|------------|
| | 2011 | 2010 | 2011 | 2010 | 2011 | 2010 | 2011 | 2010 |
| 4 - Investimentos | | | | | | | | |
| 449052 | 552.734,32 | 208.836,74 | 363.950,87 | 208.836,74 | 158.783,45 | -0- | 363.950,87 | 208.836,74 |
| Demais elementos do grupo | | | | | | | | |
| 5 - Inversões Financeiras | | | | | | | | |
| 6 - Amortização da Dívida | | | | | | | | |

QUADRO X: ITEM 2.4.6 DA PORTARIA- TCU Nº 123/2011, REFERENTE AO ITEM 2.D.II DA PARTE A DO ANEXO II DA DN Nº 108/2010 - TCU (FONTE: SIAFI)

UG 200385

Valores em R\$ 1,00

| Grupos de Despesa | Despesa Empenhada | | Despesa Liquidada | | RP não processados | | Valores Pagos | |
|---------------------------|-------------------|--------------|-------------------|--------------|--------------------|--------------|---------------|--------------|
| | 2011 | 2010 | 2011 | 2010 | 2011 | 2010 | 2011 | 2010 |
| 4 - Investimentos | | | | | | | | |
| 449051 | 13.198.161,63 | 7.000.000,00 | 382.500,99 | 7.000.000,00 | 12.815.660,64 | 2.000.000,00 | 382.500,99 | 1.994.757,00 |
| 449052 | 4.280,00 | -0- | -0- | -0- | 4.280,00 | -0- | -0- | -0- |
| Demais elementos do grupo | | | | | | | | |
| 5 - Inversões Financeiras | | | | | | | | |
| 6 - Amortização da Dívida | | | | | | | | |

QUADRO XI: ITEM 2.4.6 DA PORTARIA- TCU Nº 123/2011, REFERENTE AO ITEM 2.D.II DA PARTE A DO ANEXO II DA DN Nº 108/2010 - TCU (FONTE: SIAFI)

III.II - ITEM 4 DA PARTE A DO ANEXO II DA DN Nº 108/2010 – TCU

III.II.1 - SITUAÇÃO DOS RESTOS A PAGAR DE EXERCÍCIOS ANTERIORES

UG 200384

Valores em R\$ 1,00

| Restos a Pagar Processados | | | | |
|---------------------------------------|--------------------------|---------------------------------|------------------------------|------------------------------------|
| Ano de Inscrição | Montante Inscrito | Cancelamentos acumulados | Pagamentos acumulados | Saldo a Pagar em 31/12/2011 |
| 2009 | 113.048,44 | -0- | 113.048,44 | -0- |
| 2010 | 3.787,09 | -0- | 3.787,09 | -0- |
| 2011 | | | | |
| Restos a Pagar não Processados | | | | |
| Ano de Inscrição | Montante Inscrito | Cancelamentos acumulados | Pagamentos acumulados | Saldo a Pagar em 31/12/2011 |
| 2009 | 408.012,02 | -0- | 110.366,02 | 297.646,00 |
| 2010 | 297.646,00 | -0- | 297.646,00 | -0- |
| 2011 | | | | |

QUADRO XII: ITEM 4.1 DA PORTARIA- TCU Nº 123/2011, REFERENTE AO ITEM 4 DA PARTE A DO ANEXO II DA DN Nº 108/2010 - TCU (FONTE: SIAFI)

UG 200385

Valores em R\$ 1,00

| Restos a Pagar Processados | | | | |
|---------------------------------------|--------------------------|---------------------------------|------------------------------|------------------------------------|
| Ano de Inscrição | Montante Inscrito | Cancelamentos acumulados | Pagamentos acumulados | Saldo a Pagar em 31/12/2011 |
| 2009 | -0- | -0- | -0- | -0- |
| 2010 | -0- | -0- | -0- | -0- |
| 2011 | -0- | -0- | -0- | -0- |
| Restos a Pagar não Processados | | | | |
| Ano de Inscrição | Montante Inscrito | Cancelamentos acumulados | Pagamentos acumulados | Saldo a Pagar em 31/12/2011 |
| 2009 | 1.144.032,62 | -0- | 1.143.712,62 | 320,00 |
| 2010 | 7.000.000,00 | -0- | -0- | 7.000,00 |
| 2011 | 7.000.000,00 | -0- | 4.681.274,13 | 12.819.940,64 |

QUADRO XIII: ITEM 4.1 DA PORTARIA- TCU Nº 123/2011, REFERENTE AO ITEM 4 DA PARTE A DO ANEXO II DA DN Nº 108/2010 - TCU (FONTE: SIAFI)

III.III - ITEM 5 DA PARTE A DO ANEXO II DA DN Nº 108/2010 – TCU

III.III.1 – FORÇA DE TRABALHO DA UJ

| Tipologias dos Cargos | Lotação | | Ingressos no exercício | Egressos no exercício |
|--|------------|---------|------------------------|-----------------------|
| | Autorizada | Efetiva | | |
| 1. Servidores em cargos efetivos (1.1 + 1.2) | 0 | 178 | 0 | 1 |
| 1.1. Membros de poder e agentes políticos | 0 | 0 | 0 | 0 |
| 1.2. Servidores de Carreira (1.2.1+1.2.2+1.2.3+1.2.4) | 0 | 176 | 0 | 1 |
| 1.2.1. Servidores de carreira vinculada ao órgão | 0 | 0 | 0 | 0 |
| 1.2.2. Servidores de carreira em exercício descentralizado | 0 | 0 | 0 | 0 |
| 1.2.3. Servidores de carreira em exercício provisório | 0 | 0 | 0 | 0 |
| 1.2.4. Servidores requisitados de outros órgãos e esferas | 0 | 2 | 0 | 0 |
| 2. Servidores com Contratos Temporários | 0 | 0 | 0 | 0 |
| 3. Total de Servidores (1+2) | 0 | 178 | 0 | 1 |

QUADRO XIV: ITEM 5.1 DA PORTARIA- TCU Nº 123/2011, REFERENTE AO ITEM 5.A DA PARTE A DO ANEXO II DA DN Nº 108/2010 - TCU (FONTE: SRH/SR/DPF/RR)

III.III.II – SITUAÇÕES QUE REDUZEM A FORÇA DE TRABALHO DA UJ

| Tipologias dos afastamentos | Quantidade de pessoas na situação em 31 de dezembro |
|--|---|
| 1. Cedidos (1.1+1.2+1.3) | 0 |
| 2. Afastamentos (2.1+2.2+2.3+2.4) | 0 |
| 3. Removidos (3.1+3.2+3.3+3.4+3.5) | 22 |
| 3.1. De ofício, no interesse da Administração | 17 |
| 3.2. A pedido, a critério da Administração | 0 |
| 3.3. A pedido, independentemente do interesse da Administração para acompanhar cônjuge/companheiro | 1 |
| 3.4. A pedido, independentemente do interesse da Administração por Motivo de saúde | 4 |
| 3.5. A pedido, independentemente do interesse da Administração por Processo seletivo | 0 |
| 4. Licença remunerada (4.1+4.2) | 21 |
| 4.1. Doença em pessoa da família | 18 |
| 4.2. Capacitação | 3 |
| 5. Licença não remunerada (5.1+5.2+5.3+5.4+5.5) | 1 |
| 5.1. Afastamento do cônjuge ou companheiro | 0 |
| 5.2. Serviço militar | 0 |
| 5.3. Atividade política | 0 |
| 5.4. Interesses particulares | 1 |
| 5.5. Mandato classista | 0 |
| 6. Outras situações (Especificar o ato normativo) | 0 |
| 7. Total de servidores afastados em 31 de dezembro (1+2+3+4+5+6) | 44 |

QUADRO XV: ITEM 5.1 DA PORTARIA- TCU Nº 123/2011, REFERENTE AO ITEM 5.A DA PARTE A DO ANEXO II DA DN Nº 108/2010 - TCU (FONTE: SRH/SR/DPF/RR)

III.III.III – DETALHAMENTO DA ESTRUTURA DE CARGOS EM COMISSÃO E FUNÇÕES GRATIFICADAS DA UJ

| Tipologias dos cargos em comissão e das funções gratificadas | Lotação | | Ingressos no exercício | Egressos no exercício |
|--|------------|---------|------------------------|-----------------------|
| | Autorizada | Efetiva | | |
| 1. Cargos em comissão (1.1+1.2) | 0 | 4 | 3 | 3 |
| 1.1. Cargos Natureza Especial | 0 | 0 | 0 | 0 |
| 1.2. Grupo Direção e Assessoramento superior (1.2.1+...+1.2.5) | 0 | 4 | 3 | 3 |
| 1.2.1. Servidores de carreira vinculada ao órgão | 0 | 4 | 3 | 3 |
| 1.2.2. Servidores de carreira em exercício descentralizado | 0 | 0 | 0 | 0 |
| 1.2.3. Servidores de outros órgãos e esferas | 0 | 0 | 0 | 0 |
| 1.2.4. Sem vínculo | 0 | 0 | 0 | 0 |
| 1.2.5. Aposentados | 0 | 0 | 0 | 0 |
| 2. Funções gratificadas (2.1+...+2.3) | 0 | 21 | 8 | 7 |
| 2.1. Servidores de carreira vinculada ao órgão | 0 | 21 | 8 | 7 |
| 2.2. Servidores de carreira em exercício descentralizado | 0 | 0 | 0 | 0 |
| 2.3. Servidores de outros órgãos e esferas | 0 | 0 | 0 | 0 |
| 3. Total de servidores em cargo e em função (1+2) | 0 | 25 | 11 | 10 |

QUADRO XVI: ITEM 5.1 DA PORTARIA- TCU Nº 123/2011, REFERENTE AO ITEM 5.A DA PARTE A DO ANEXO II DA DN Nº 108/2010 - TCU (FONTE: SRH/SR/DPF/RR)

III.III.IV – QUANTIDADE DE SERVIDORES DA UJ POR FAIXA ETÁRIA

| Tipologias do Cargo | Quantidade de Servidores por Faixa Etária | | | | |
|--|---|-----------------|-----------------|-----------------|------------------|
| | Até 30 anos | De 31 a 40 anos | De 41 a 50 anos | De 51 a 60 anos | Acima de 60 anos |
| 1. Provedimento de cargo efetivo | 25 | 87 | 39 | 26 | 7 |
| 1.1. Membros de poder e agentes políticos | 0 | 0 | 0 | 0 | 0 |
| 1.2. Servidores de Carreira | 25 | 87 | 39 | 26 | 7 |
| 1.3. Servidores com Contratos Temporários | 0 | 0 | 0 | 0 | 0 |
| 2. Provedimento de cargo em comissão | 1 | 15 | 6 | 1 | 0 |
| 2.1. Cargos de Natureza Especial | 0 | 0 | 0 | 0 | 0 |
| 2.2. Grupo Direção e Assessoramento Superior | 0 | 3 | 1 | 0 | 0 |
| 2.3. Funções gratificadas | 1 | 12 | 5 | 1 | 0 |
| 3. Totais (1+2) | 26 | 102 | 45 | 27 | 7 |

QUADRO XVII: ITEM 5.1 DA PORTARIA- TCU Nº 123/2011, REFERENTE AO ITEM 5.A DA PARTE A DO ANEXO II DA DN Nº 108/2010 - TCU (FONTE: SRH/SR/DPF/RR)

III.III.V – QUANTIDADE DE SERVIDORES DA UJ POR NÍVEL DE ESCOLARIDADE

| Tipologias do Cargo | Quantidade de pessoas por nível de escolaridade | | | | | | | | |
|--|---|----------|----------|----------|-----------|------------|----------|----------|----------|
| | 1 | 2 | 3 | 4 | 5 | 6 | 7 | 8 | 9 |
| 1. Provimento de cargo efetivo | 0 | 0 | 2 | 4 | 32 | 136 | 1 | 0 | 0 |
| 1.1. Membros de poder e agentes políticos | 0 | 0 | 0 | 0 | 0 | 0 | 0 | 0 | 0 |
| 1.2. Servidores de Carreira | 0 | 0 | 2 | 4 | 32 | 136 | 1 | 0 | 0 |
| 1.3. Servidores com Contratos Temporários | 0 | 0 | 0 | 0 | 0 | 0 | 0 | 0 | 0 |
| 2. Provimento de cargo em comissão | 0 | 0 | 0 | 4 | 0 | 20 | 0 | 0 | 0 |
| 2.1. Cargos de Natureza Especial | 0 | 0 | 0 | 0 | 0 | 0 | 0 | 0 | 0 |
| 2.2. Grupo Direção e Assessoramento Superior | 0 | 0 | 0 | 0 | 0 | 4 | 0 | 0 | 0 |
| 2.3. Funções gratificadas | 0 | 0 | 0 | 4 | 0 | 16 | 0 | 0 | 0 |
| 3. Totais (1+2) | 0 | 0 | 2 | 8 | 32 | 156 | 1 | 0 | 0 |

LEGENDA
 Nível de Escolaridade
 1 - Analfabeto; 2 - Alfabetizado sem cursos regulares; 3 - Primeiro grau incompleto; 4 - Primeiro grau; 5 - Segundo grau ou técnico; 6 - Superior; 7 - Aperfeiçoamento / Especialização / Pós-Graduação; 8 – Mestrado; 9 – Doutorado/Pós Doutorado/PhD/Livre Docência; 10 - Não Classificada.

QUADRO XVIII: ITEM 5.1 DA PORTARIA- TCU nº 123/2011, REFERENTE AO ITEM 5.A DA PARTE A DO ANEXO II DA DN Nº 108/2010 - TCU (FONTE: SRH/SR/DPF/RR)

III.III.VI – COMPOSIÇÃO DO QUADRO DE SERVIDORES INATIVOS DA UJ

| Regime de proventos / Regime de aposentadoria | Quantidade | |
|---|-------------------------------------|--|
| | De Servidores Aposentados até 31/12 | De Aposentadorias iniciadas no exercício de referência |
| 1. Integral | 9 | 1 |
| 1.1. Voluntária | 6 | 1 |
| 1.2. Compulsória | 1 | 0 |
| 1.3. Invalidez Permanente | 2 | 0 |
| 1.4. Outras | 0 | 0 |
| 2. Proporcional | 1 | 0 |
| 2.1. Voluntária | 0 | 0 |
| 2.2. Compulsória | 1 | 0 |
| 2.3. Invalidez Permanente | 0 | 0 |
| 2.4. Outras | 0 | 0 |
| 3. Totais (1+2) | 10 | 1 |

QUADRO XIX: ITEM 5.2 DA PORTARIA- TCU nº 123/2011, REFERENTE AO ITEM 5.B DA PARTE A DO ANEXO II DA DN Nº 108/2010 - TCU (FONTE: SRH/SR/DPF/RR)

III.III.VII – COMPOSIÇÃO DO QUADRO DE INSTITUIDORES DE PENSÃO DA UJ

| Regime de proventos do servidor instituidor | Quantidade de Beneficiários de Pensão | |
|---|---------------------------------------|-------------------------------------|
| | Acumulada até 31/12 | Iniciada no exercício de referência |
| 1. Aposentado | 3 | 0 |
| 1.1. Integral | 3 | 0 |
| 1.2. Proporcional | 0 | 0 |
| 2. Em Atividade | 1 | 0 |
| 3. Total (1+2) | 4 | 0 |

QUADRO XX: ITEM 5.2 DA PORTARIA- TCU nº 123/2011, REFERENTE AO ITEM 5.B DA PARTE A DO ANEXO II DA DN Nº 108/2010 - TCU (FONTE: SRH/SR/DPF/RR)

III.III.VIII – COMPOSIÇÃO DO QUADRO DE ESTAGIÁRIOS DA UJ

| Nível de escolaridade | Quantitativo de contratos de estágio vigentes | | | | Despesa no exercício (em R\$ 1,00) |
|--------------------------|---|--------------|--------------|--------------|---------------------------------------|
| | 1º Trimestre | 2º Trimestre | 3º Trimestre | 4º Trimestre | |
| 1. Nível superior | 5 | 5 | 6 | 6 | 37.127,99 |
| 1.1 Área Fim | 4 | 4 | 5 | 5 | 30.607,99 |
| 1.2 Área Meio | 1 | 1 | 1 | 1 | 6.520 |
| 2. Nível Médio | 0 | 0 | 0 | 0 | 0 |
| 2.1 Área Fim | 0 | 0 | 0 | 0 | 0 |
| 2.2 Área Meio | 0 | 0 | 0 | 0 | 0 |
| 3. Total (1+2) | 5 | 5 | 6 | 6 | 37.127,99 |

QUADRO XXI: ITEM 5.3 DA PORTARIA- TCU Nº 123/2011, REFERENTE AO ITEM 5.C DA PARTE A DO ANEXO II DA DN Nº 108/2010 - TCU (FONTE: SRH/SR/DPF/RR)

III.III.IX – QUADRO DE CUSTOS DE PESSOAL NO EXERCÍCIO DE REFERÊNCIA E NOS DOIS ANTERIORES DA UJ

| Tipologias/ Exercícios | Venci-mentos e vantagens fixas | Despesas Variáveis | | | | | | Despesas de Exercícios Anteriores | Decisões Judiciais | Total | |
|--|-----------------------------------|--------------------|----------------|--------------|---------------|---|---------------------------------|---|--------------------|-----------|---------------|
| | | Retribuições | Gratifi-cações | Adicionais | Indeniza-ções | Benefícios Assistenciais e previden-ciários | Demais despesas variáveis | | | | |
| Membros de poder e agentes políticos (NA) | | | | | | | | | | | |
| Servidores de Carreira que não ocupam cargo de provimento em comissão | | | | | | | | | | | |
| Exercícios | 2011 | 19.017.724,68 | 0 | 2.448.109,30 | 785.267,97 | 692.117,66 | 338.043,27 | 0 | 0 | 28.085,72 | 23.309.348,60 |
| | 2010 | 23.048.926,48 | 0 | 2.359.039,61 | 758.665,93 | 3.016.377,57 | 140.282,86 | 6.738,68 | 0 | 0 | 29.330.031,13 |
| | 2009 | 21.739.372,28 | 0 | 2.441.031,68 | 835.561,21 | 1.438.528,66 | 120.083,73 | 5.203,16 | 0 | 0 | 26.579.780,72 |
| Servidores com Contratos Temporários (NA) | | | | | | | | | | | |
| Servidores Cedidos com ônus ou em Licença | | | | | | | | | | | |
| Exercícios | 2011 | 113.864,42 | | | | | | | | | 113.864,42 |
| | 2010 | 367.175,33 | | | | | | | | | 367.175,33 |
| | 2009 | 349.007,55 | | | | | | | | | 349.007,55 |
| Servidores ocupantes de Cargos de Natureza Especial (NA) | | | | | | | | | | | |
| Servidores ocupantes de cargos do Grupo Direção e Assessoramento Superior | | | | | | | | | | | |
| Exercícios | 2011 | 57.682,34 | | | | | | | | | 57.682,34 |
| | 2010 | 74.802,24 | | | | | | | | | 74.802,24 |
| | 2009 | 63.419,67 | | | | | | | | | 63.419,67 |
| Servidores ocupantes de Funções gratificadas | | | | | | | | | | | |
| Exercícios | 2011 | 56.291,49 | | | | | | | | | 56.291,49 |
| | 2010 | 59.805,56 | | | | | | | | | 59.805,56 |
| | 2009 | 56.964,31 | | | | | | | | | 56.964,31 |

QUADRO XXII: ITEM 5.4 DA PORTARIA- TCU Nº 123/2011, REFERENTE AO ITEM 5.D DA PARTE A DO ANEXO II DA DN Nº 108/2010 - TCU (FONTE: SRH/SR/DPF/RR)

III.III.X – CONTRATOS DE PRESTAÇÃO DE SERVIÇOS DE LIMPEZA E HIGIENE E VIGILÂNCIA DA UJ

| Unidade Contratante | | | | | | | | | | | | | |
|---|------|----------|---------------------------|---------------------------|---|----------|---|---|---|---|---|---|------|
| Nome: Superintendência Regional de Polícia Federal em Roraima | | | | | | | | | | | | | |
| UG/Gestão: 200384 | | | | | CNPJ: 00.394.494/0093-54 | | | | | | | | |
| Informações sobre os contratos | | | | | | | | | | | | | |
| Ano do contrato | Área | Natureza | Identificação do Contrato | Empresa Contratada (CNPJ) | Período contratual de execução das atividades contratadas | | Nível de Escolaridade exigido dos trabalhadores contratados | | | | | | Sit. |
| | | | | | Início | Fim | F | | M | | S | | |
| | | | | | | | P | C | P | C | P | C | |
| 2010 | L | O | 09/2010 | 020430660001-94 | 03.11.10 | 31.12.11 | Não exigido | | | | | | A |
| 2010 | L | O | 10/2010 | 106318500001-41 | 03.11.10 | 31.12.10 | Não exigido | | | | | | A |
| 2007 | V | O | 01/2007 | 840132340001-63 | 29.01.07 | 31.03.11 | Formação técnica - vigilante | | | | | | E |
| 2011 | V | O | 04/2011* | 840132340001-63 | 31.03.11 | 30.06.11 | Formação técnica - vigilante | | | | | | E |
| 2011 | V | O | 07/2011 | 840132340001-63 | 01.07.11 | 31.12.11 | Formação técnica - vigilante | | | | | | A |
| Observações: *Durante a execução do Contrato nº 04/2011 verificou-se uma falha no certame licitatório, em decorrência de que a empresa TRANSVIG deixou de incluir em sua proposta de preços 01 (um) posto de serviço, pelo que houve a necessidade de sua anulação. | | | | | | | | | | | | | |
| LEGENDA | | | | | | | | | | | | | |
| Área: (L) Limpeza e Higiene; (V) Vigilância Ostensiva. | | | | | | | | | | | | | |
| Natureza: (O) Ordinária; (E) Emergencial. | | | | | | | | | | | | | |
| Nível de Escolaridade: (F) Ensino Fundamental; (M) Ensino Médio; (S) Ensino Superior. | | | | | | | | | | | | | |
| Situação do Contrato: (A) Ativo Normal; (P) Ativo Prorrogado; (E) Encerrado. | | | | | | | | | | | | | |

QUADRO XXIII: ITEM 5.5.3 DA PORTARIA- TCU Nº 123/2011, REFERENTE AO ITEM 5.E DA PARTE A DO ANEXO II DA DN Nº 108/2010 - TCU (FONTE: SELOG/SR/DPF/RR)

III.III.XI – CONTRATOS DE PRESTAÇÃO DE SERVIÇOS COM LOCAÇÃO DE MÃO DE OBRA DA UJ

| Unidade Contratante | | | | | | | | | | | | | |
|--|------|----------|---------------------------|---------------------------|---|----------|---|---|----|----|---|---|------|
| Nome: Superintendência Regional de Polícia Federal em Roraima | | | | | | | | | | | | | |
| UG/Gestão: 200384 | | | | | CNPJ: 00.394.494/0093-54 | | | | | | | | |
| Informações sobre os contratos | | | | | | | | | | | | | |
| Ano do contrato | Área | Natureza | Identificação do Contrato | Empresa Contratada (CNPJ) | Período contratual de execução das atividades contratadas | | Nível de Escolaridade exigido dos trabalhadores contratados | | | | | | Sit. |
| | | | | | Início | Fim | F | | M | | S | | |
| | | | | | | | P | C | P | C | P | C | |
| 2009 | 3 | O | 03/2009 | 020430660001-94 | 11.02.09 | 31.12.11 | 04 POSTOS – Não houve previsão para escolaridade. | | | | | | A |
| 2010 | 7 | O | 04/2010 | 020430660001-94 | 07.01.10 | 31.12.11 | | | 20 | 20 | | | A |
| Observações: O Contrato 04/2010 refere-se à contratação de postos de serviço de recepção. | | | | | | | | | | | | | |
| <p>LEGENDA</p> <p>Área:</p> <ol style="list-style-type: none"> 1. Conservação e Limpeza; 2. Segurança; 3. Vigilância; 4. Transportes; 5. Informática; 6. Copeiragem; 7. Recepção; 8. Reprografia; 9. Telecomunicações; 10. Manutenção de bens móveis 11. Manutenção de bens imóveis 12. Brigadistas 13. Apoio Administrativo – Menores Aprendizizes 14. Outras <p>Natureza: (O) Ordinária; (E) Emergencial. Nível de Escolaridade: (F) Ensino Fundamental; (M) Ensino Médio; (S) Ensino Superior. Situação do Contrato: (A) Ativo Normal; (P) Ativo Prorrogado; (E) Encerrado. Quantidade de trabalhadores: (P) Prevista no contrato; (C) Efetivamente contratada.</p> | | | | | | | | | | | | | |

QUADRO XXIV: ITEM 5.5.4 DA PORTARIA- TCU Nº 123/2011, REFERENTE AO ITEM 5.E DA PARTE A DO ANEXO II DA DN Nº 108/2010 - TCU (FONTE: SELOG/SR/DPF/RR)

III.IV - ITEM 7 DA PARTE A DO ANEXO II DA DN Nº 108/2010 – TCU



MINISTÉRIO DA JUSTIÇA
DEPARTAMENTO DE POLÍCIA FEDERAL
SUPERINTENDÊNCIA REGIONAL EM RORAIMA
SETOR DE ADMINISTRAÇÃO E LOGÍSTICA POLICIAL

DECLARAÇÃO

Eu, Márcio Aurélio de Souza Torrêyas, CPF nº 036.710.382-68, Presidente da Comissão de Licitação, exercido na Superintendência Regional de Roraima, declaro junto aos órgãos de controle interno externo que todas as informações referentes a Contratos e Instrumentos Congêneres firmados até o exercício 2011, por esta Unidade, estão disponíveis e atualizadas, respectivamente, no Sistema Integrado de Administração de Serviços Gerais – **SIASG**.

Com relação ao Sistema de Gestão de Convênios, Contratos de Repasse e Termos de Parceria – **SINCOV**, informo que esta Superintendência não mantém Convênios, Contratos e Termos de Parceria com outras Entidades.

Boa Vista 27 de fevereiro de 2012.

Márcio Aurélio de Souza Torrêyas
Presidente da CPL/SR/DPF/RR

III.V - ITEM 8 DA PARTE A DO ANEXO II DA DN N° 108/2010 – TCU

III.V.I – DEMONSTRATIVO DO CUMPRIMENTO, POR AUTORIDADES E SERVIDORES DA UJ, DA OBRIGAÇÃO DE ENTREGAR A DBR

| Detentores de Cargos e Funções obrigados a entregar a DBR | Situação em relação às exigências da Lei n° 8.730/93 | Momento da Ocorrência da Obrigação de Entregar a DBR | | |
|--|--|--|---------------------------------------|-------------------------------|
| | | Posse ou Início do exercício de Função ou Cargo | Final do exercício da Função ou Cargo | Final do exercício financeiro |
| Funções Comissionadas (Cargo, Emprego, Função de Confiança ou em comissão) | Obrigados a entregar a DBR | 23 | 20 | 12 |
| | Entregaram a DBR | 23 | 20 | 12 |
| | Não cumpriram a obrigação | 0 | 0 | 0 |

QUADRO XXVI: ITEM 8.1 DA PORTARIA- TCU N° 123/2011, REFERENTE AO ITEM 8 DA PARTE A DO ANEXO II DA DN N° 108/2010 - TCU (FONTE: SRH/SR/DPF/RR)

III.VI - ITEM 9 DA PARTE A DO ANEXO II DA DN N° 108/2010 – TCU

III.VI.I – ESTRUTURA DE CONTROLES INTERNOS DA UJ

| Aspectos do sistema de controle interno | Avaliação | | | | |
|---|-----------|----------|----------|----------|----------|
| | 1 | 2 | 3 | 4 | 5 |
| Ambiente de Controle | | | | | |
| 1. Os altos dirigentes da UJ percebem os controles internos como essenciais à consecução dos objetivos da unidade e dão suporte adequado ao seu funcionamento. | | | | X | |
| 2. Os mecanismos gerais de controle instituídos pela UJ são percebidos por todos os servidores e funcionários nos diversos níveis da estrutura da unidade. | | | X | | |
| 3. A comunicação dentro da UJ é adequada e eficiente. | | | | X | |
| 4. Existe código formalizado de ética ou de conduta. | | | X | | |
| 5. Os procedimentos e as instruções operacionais são padronizados e estão postos em documentos formais. | | | | X | |
| 6. Há mecanismos que garantem ou incentivam a participação dos funcionários e servidores dos diversos níveis da estrutura da UJ na elaboração dos procedimentos, das instruções operacionais ou código de ética ou conduta. | | | | X | |
| 7. As delegações de autoridade e competência são acompanhadas de definições claras das responsabilidades. | | | | X | |
| 8. Existe adequada segregação de funções nos processos da competência da UJ. | | | | X | |
| 9. Os controles internos adotados contribuem para a consecução dos resultados planejados pela UJ. | | | X | | |
| Avaliação de Risco | 1 | 2 | 3 | 4 | 5 |

| | | | | | |
|---|----------|----------|----------|----------|----------|
| 10. Os objetivos e metas da unidade jurisdicionada estão formalizados. | | | X | | |
| 11. Há clara identificação dos processos críticos para a consecução dos objetivos e metas da unidade. | | | X | | |
| 12. É prática da unidade o diagnóstico dos riscos (de origem interna ou externa) envolvidos nos seus processos estratégicos, bem como a identificação da probabilidade de ocorrência desses riscos e a consequente adoção de medidas para mitigá-los. | | | X | | |
| 13. É prática da unidade a definição de níveis de riscos operacionais, de informações e de conformidade que podem ser assumidos pelos diversos níveis da gestão. | | | X | | |
| 14. A avaliação de riscos é feita de forma contínua, de modo a identificar mudanças no perfil de risco da UJ, ocasionadas por transformações nos ambientes interno e externo. | | | X | | |
| 15. Os riscos identificados são mensurados e classificados de modo a serem tratados em uma escala de prioridades e a gerar informações úteis à tomada de decisão. | | | X | | |
| 16. Existe histórico de fraudes e perdas decorrentes de fragilidades nos processos internos da unidade. | | | | X | |
| 17. Na ocorrência de fraudes e desvios, é prática da unidade instaurar sindicância para apurar responsabilidades e exigir eventuais ressarcimentos. | | | | | X |
| 18. Há norma ou regulamento para as atividades de guarda, estoque e inventário de bens e valores de responsabilidade da unidade. | | | | | X |
| Procedimentos de Controle | 1 | 2 | 3 | 4 | 5 |
| 19. Existem políticas e ações, de natureza preventiva ou de detecção, para diminuir os riscos e alcançar os objetivos da UJ, claramente estabelecidas. | | | X | | |
| 20. As atividades de controle adotadas pela UJ são apropriadas e funcionam consistentemente de acordo com um plano de longo prazo. | | | | X | |
| 21. As atividades de controle adotadas pela UJ possuem custo apropriado ao nível de benefícios que possam derivar de sua aplicação. | | | X | | |
| 22. As atividades de controle adotadas pela UJ são abrangentes e razoáveis e estão diretamente relacionados com os objetivos de controle. | | | X | | |
| Informação e Comunicação | 1 | 2 | 3 | 4 | 5 |
| 23. A informação relevante para UJ é devidamente identificada, documentada, armazenada e comunicada tempestivamente às pessoas adequadas. | | | | X | |
| 24. As informações consideradas relevantes pela UJ são dotadas de qualidade suficiente para permitir ao gestor tomar as decisões apropriadas. | | | X | | |
| 25. A informação disponível à UJ é apropriada, tempestiva, atual, precisa e acessível. | | | | X | |
| 26. A Informação divulgada internamente atende às expectativas dos diversos grupos e indivíduos da UJ, contribuindo para a execução das responsabilidades de forma eficaz. | | | | X | |
| 27. A comunicação das informações perpassa todos os níveis hierárquicos da UJ, em todas as direções, por todos os seus componentes e por toda a sua estrutura. | | | | X | |

| Monitoramento | 1 | 2 | 3 | 4 | 5 |
|--|----------|----------|----------|----------|----------|
| 28. O sistema de controle interno da UJ é constantemente monitorado para avaliar sua validade e qualidade ao longo do tempo. | | | | X | |
| 29. O sistema de controle interno da UJ tem sido considerado adequado e efetivo pelas avaliações sofridas. | | | | | X |
| 30. O sistema de controle interno da UJ tem contribuído para a melhoria de seu desempenho. | | | | X | |
| Considerações gerais: Consciente da importância dos controles internos dentro da instituição, o seu dirigente máximo, o Diretor-Geral da Polícia Federal, editou em 2010 a IN nº 043/2010-DG/DPF que determina a instituição de uma Unidade de Controle Interno - UCI em cada Superintendência Regional. Nesta Superintendência foi indicado servidor e encaminhada documentação ao Diretor-Geral para designação e instituição da UCI, neste ano de 2012, o que demonstra a preocupação do Superintendente Regional em consolidar a atuação dos controles internos nesta SR/DPF/RR. | | | | | |
| <u>LEGENDA</u> | | | | | |
| Níveis de Avaliação: | | | | | |
| (1) Totalmente inválida: Significa que o fundamento descrito na afirmativa é integralmente não aplicado no contexto da UJ. | | | | | |
| (2) Parcialmente inválida: Significa que o fundamento descrito na afirmativa é parcialmente aplicado no contexto da UJ, porém, em sua minoria. | | | | | |
| (3) Neutra: Significa que não há como afirmar a proporção de aplicação do fundamento descrito na afirmativa no contexto da UJ. | | | | | |
| (4) Parcialmente válida: Significa que o fundamento descrito na afirmativa é parcialmente aplicado no contexto da UJ, porém, em sua maioria. | | | | | |
| (5) Totalmente válido. Significa que o fundamento descrito na afirmativa é integralmente aplicado no contexto da UJ. | | | | | |

QUADRO XXVII: ITEM 9.1 DA PORTARIA- TCU Nº 123/2011, REFERENTE AO ITEM 9 DA PARTE A DO ANEXO II DA DN Nº 108/2010 - TCU

III.VII - ITEM 10 DA PARTE A DO ANEXO II DA DN Nº 108/2010 – TCU

III.VII.I – GESTÃO AMBIENTAL E LICITAÇÕES SUSTENTÁVEIS DA UJ

| Aspectos sobre a gestão ambiental | Avaliação | | | | |
|---|------------------|----------|----------|----------|----------|
| Licitações Sustentáveis | 1 | 2 | 3 | 4 | 5 |
| 1. A UJ tem incluído critérios de sustentabilidade ambiental em suas licitações que levem em consideração os processos de extração ou fabricação, utilização e descarte dos produtos e matérias primas. ▪ Se houver concordância com a afirmação acima, quais critérios de | X | | | | |

| | | | | | |
|--|---|--|---|---|---|
| sustentabilidade ambiental foram aplicados? | | | | | |
| 2. Em uma análise das aquisições dos últimos cinco anos, os produtos atualmente adquiridos pela unidade são produzidos com menor consumo de matéria-prima e maior quantidade de conteúdo reciclável. | | | X | | |
| 3. A aquisição de produtos pela unidade é feita dando-se preferência àqueles fabricados por fonte não poluidora bem como por materiais que não prejudicam a natureza (ex. produtos de limpeza biodegradáveis). | | | X | | |
| 4. Nos procedimentos licitatórios realizados pela unidade, tem sido considerada a existência de certificação ambiental por parte das empresas participantes e produtoras (ex: ISO), como critério avaliativo ou mesmo condição na aquisição de produtos e serviços. ▪ Se houver concordância com a afirmação acima, qual certificação ambiental tem sido considerada nesses procedimentos? ISSO 14001 | | | | X | |
| 5. No último exercício, a unidade adquiriu bens/produtos que colaboram para o menor consumo de energia e/ou água (ex: torneiras automáticas, lâmpadas econômicas). ▪ Se houver concordância com a afirmação acima, qual o impacto da aquisição desses produtos sobre o consumo de água e energia? | | | X | | |
| 6. No último exercício, a unidade adquiriu bens/produtos reciclados (ex: papel reciclado). ▪ Se houver concordância com a afirmação acima, quais foram os produtos adquiridos? Papel chamex multi reciclável eucalipto reflorestado, alcalino a4. | | | | | X |
| 7. No último exercício, a instituição adquiriu veículos automotores mais eficientes e menos poluentes ou que utilizam combustíveis alternativos. ▪ Se houver concordância com a afirmação acima, este critério específico utilizado foi incluído no procedimento licitatório? | X | | | | |
| 8. Existe uma preferência pela aquisição de bens/produtos passíveis de reutilização, reciclagem ou reabastecimento (refil e/ou recarga). ▪ Se houver concordância com a afirmação acima, como essa preferência tem sido manifestada nos procedimentos licitatórios? | X | | | | |
| 9. Para a aquisição de bens/produtos é levada em conta os aspectos de durabilidade e qualidade de tais bens/produtos. | | | | | X |
| 10. Os projetos básicos ou executivos, na contratação de obras e serviços de engenharia, possuem exigências que levem à economia da manutenção e operacionalização da edificação, à redução do consumo de energia e água e à utilização de tecnologias e materiais que reduzam o impacto ambiental. | | | | | X |
| 11. Na unidade ocorre separação dos resíduos recicláveis descartados, bem como sua destinação, como referido no Decreto nº 5.940/2006. | | | | | X |
| 12. Nos últimos exercícios, a UJ promoveu campanhas entre os servidores visando a diminuir o consumo de água e energia elétrica. ▪ Se houver concordância com a afirmação acima, como se procedeu a essa campanha (palestras, folders, comunicações oficiais, etc.)? | X | | | | |
| 13. Nos últimos exercícios, a UJ promoveu campanhas de conscientização da necessidade de proteção do meio ambiente e preservação de recursos naturais voltadas para os seus servidores. ▪ Se houver concordância com a afirmação acima, como se procedeu a essa campanha (palestras, folders, comunicações oficiais, etc.)? | X | | | | |

| | | | | | | | | | |
|---|--|--|--|--|--|--|--|--|--|
| <i>Considerações Gerais:</i> | | | | | | | | | |
| <u>LEGENDA</u> | | | | | | | | | |
| Níveis de Avaliação: | | | | | | | | | |
| (1) Totalmente inválida: Significa que o fundamento descrito na afirmativa é integralmente não aplicado no contexto da UJ. | | | | | | | | | |
| (2) Parcialmente inválida: Significa que o fundamento descrito na afirmativa é parcialmente aplicado no contexto da UJ, porém, em sua minoria. | | | | | | | | | |
| (3) Neutra: Significa que não há como afirmar a proporção de aplicação do fundamento descrito na afirmativa no contexto da UJ. | | | | | | | | | |
| (4) Parcialmente válida: Significa que o fundamento descrito na afirmativa é parcialmente aplicado no contexto da UJ, porém, em sua maioria. | | | | | | | | | |
| (5) Totalmente válida: Significa que o fundamento descrito na afirmativa é integralmente aplicado no contexto da UJ. | | | | | | | | | |

QUADRO XXVIII: ITEM 10.1 DA PORTARIA- TCU Nº 123/2011, REFERENTE AO ITEM 10 DA PARTE A DO ANEXO II DA DN Nº 108/2010 - TCU (FONTE: CPL/SELOG/SR/DPF/RR)

III.VIII - ITEM 11 DA PARTE A DO ANEXO II DA DN Nº 108/2010 – TCU

III.VIII.I – DISTRIBUIÇÃO ESPACIAL DOS BENS IMÓVEIS DE USO ESPECIAL DE PROPRIEDADE DA UNIÃO

| LOCALIZAÇÃO GEOGRÁFICA | | QUANTIDADE DE IMÓVEIS DE PROPRIEDADE DA UNIÃO DE RESPONSABILIDADE DA UJ | |
|----------------------------------|----------------|---|----------------|
| | | EXERCÍCIO 2011 | EXERCÍCIO 2010 |
| BRASIL | RORAIMA | Σ | Σ |
| | Boa Vista | 02 | 02 |
| | Pacaraima | 05 | 05 |
| | Bonfim | 05 | 05 |
| Subtotal Brasil | | 12 | 12 |
| EXTERIOR | PAÍS | 0 | 0 |
| Subtotal Exterior | | 00 | 00 |
| Total (Brasil + Exterior) | | 12 | 12 |

QUADRO XXIX: ITEM 11.1 DA PORTARIA- TCU Nº 123/2011, REFERENTE AO ITEM 11 DA PARTE A DO ANEXO II DA DN Nº 108/2010 - TCU (FONTE: SELOG/SR/DPF/RR)

III.VIII.II – DISTRIBUIÇÃO ESPACIAL DOS BENS IMÓVEIS DE USO ESPECIAL LOCADOS DE TERCEIROS

| LOCALIZAÇÃO GEOGRÁFICA | | QUANTIDADE DE IMÓVEIS LOCADOS DE TERCEIROS PELA UJ | |
|---------------------------|-------------------|--|----------------|
| | | EXERCÍCIO 2011 | EXERCÍCIO 2010 |
| BRASIL | RORAIMA | Σ | Σ |
| | Boa Vista | 01 | 02 |
| Subtotal Brasil | | 01 | 02 |
| EXTERIOR | PAÍS | 0 | 0 |
| | Subtotal Exterior | 00 | 00 |
| Total (Brasil + Exterior) | | 01 | 02 |

QUADRO XXX: ITEM 11.1 DA PORTARIA- TCU Nº 123/2011, REFERENTE AO ITEM 11 DA PARTE A DO ANEXO II DA DN Nº 108/2010 - TCU (FONTE: SELOG/SR/DPF/RR)

III.VIII.III – DISCRIMINAÇÃO DOS BENS IMÓVEIS DE PROPRIEDADE DA UNIÃO SOB RESPONSABILIDADE DA UJ

| UG | RIP | Regime | Estado de Conservação | Valor do Imóvel | | | Despesa com Manutenção no exercício | |
|--------------|------------------|--------|-----------------------|-----------------|-------------------|------------------|-------------------------------------|-------------|
| | | | | Valor Histórico | Data da Avaliação | Valor Reavaliado | Imóvel | Instalações |
| 200384 | 0301.00260.500-4 | 21 | 3 | - | 22.03.2011 | 18.944.162,97 | 0,00 | 0,00 |
| | 0301.00242.500-6 | 21 | 3 | - | 09.05.2011 | 20.421,08 | 0,00 | 0,00 |
| | 0034.00009.500-6 | 21 | 6 | - | 09.05.2011 | 62.751,76 | 0,00 | 0,00 |
| | 0034.00007.500-5 | 21 | 6 | - | 09.05.2011 | 62.751,76 | 0,00 | 0,00 |
| | 0034.00005.500-4 | 21 | 6 | - | 09.05.2011 | 62.751,76 | 0,00 | 0,00 |
| | 0034.00003.500-3 | 21 | 6 | - | 09.05.2011 | 62.751,76 | 0,00 | 0,00 |
| | 0034.00001.500-2 | 21 | 6 | - | 09.05.2011 | 288.608,32 | 0,00 | 0,00 |
| | 0307.00020.500-8 | 21 | 6 | - | 09.05.2011 | 6.600,00 | 0,00 | 0,00 |
| | 0307.00021.500-3 | 21 | 6 | - | 09.05.2011 | 6.600,00 | 0,00 | 0,00 |
| | 0307.00023.500-4 | 21 | 6 | - | 09.05.2011 | 6.600,00 | 0,00 | 0,00 |
| | 0307.00019.500-2 | 21 | 6 | - | 09.05.2011 | 6.600,00 | 0,00 | 0,00 |
| | 0307.00022.500-9 | 21 | 6 | - | 09.05.2011 | 288.609,60 | 0,00 | 0,00 |
| Total | | | | | | | 0,00 | 0,00 |

QUADRO XXXI: ITEM 11.1 DA PORTARIA- TCU Nº 123/2011, REFERENTE AO ITEM 11 DA PARTE A DO ANEXO II DA DN Nº 108/2010 - TCU (FONTE: SPIUNET)

III.IX - ITEM 12 DA PARTE A DO ANEXO II DA DN N° 108/2010 – TCU

III.IX.I – GESTÃO DE TECNOLOGIA DA INFORMAÇÃO DA UJ

| Quesitos a serem avaliados | Avaliação | | | | |
|--|-----------|---|---|---|---|
| | 1 | 2 | 3 | 4 | 5 |
| Planejamento da área | | | | | |
| 1. Há planejamento institucional em vigor ou existe área que faz o planejamento da UJ como um todo. | | | | | X |
| 2. Há Planejamento Estratégico para a área de TI em vigor. | | | | | X |
| 3. Há comitê que decida sobre a priorização das ações e investimentos de TI para a UJ. | | | | | X |
| Perfil dos Recursos Humanos envolvidos | | | | | |
| 4. Quantitativo de servidores e de terceirizados atuando na área de TI. | 00 | | | | |
| 5. Há carreiras específicas para a área de TI no plano de cargos do Órgão/Entidade. | | | | | X |
| Segurança da Informação | | | | | |
| 6. Existe uma área específica, com responsabilidades definidas, para lidar estrategicamente com segurança da informação. | | | | | X |
| 7. Existe Política de Segurança da Informação (PSI) em vigor que tenha sido instituída mediante documento específico. | | | X | | |
| Desenvolvimento e Produção de Sistemas | | | | | |
| 8. É efetuada avaliação para verificar se os recursos de TI são compatíveis com as necessidades da UJ. | | | | X | |
| 9. O desenvolvimento de sistemas quando feito na UJ segue metodologia definida. | | | | X | |
| 10. É efetuada a gestão de acordos de níveis de serviço das soluções de TI do Órgão/Entidade oferecidas aos seus clientes. | | | X | | |
| 11. Nos contratos celebrados pela UJ é exigido acordo de nível de serviço. | | | X | | |
| Contratação e Gestão de Bens e Serviços de TI | | | | | |
| 12. Nível de participação de terceirização de bens e serviços de TI em relação ao desenvolvimento interno da própria UJ. | N/A | | | | |
| 13. Na elaboração do projeto básico das contratações de TI são explicitados os benefícios da contratação em termos de resultado para UJ e não somente em termos de TI. | | | X | | |
| 14. O Órgão/Entidade adota processo de trabalho formalizado ou possui área específica de gestão de contratos de bens e serviços de TI. | | | | | X |

| | | | | | |
|---|--|--|---|--|--|
| 15. Há transferência de conhecimento para servidores do Órgão/Entidade referente a produtos e serviços de TI terceirizados? | | | X | | |
| Considerações Gerais: Cabe ressaltar que as decisões e o planejamento, bem como aquisições de serviços de TI são responsabilidade da Coordenação-Geral de Tecnologia da Informação - CGTI, órgão central, do DPF. | | | | | |
| <p><u>LEGENDA</u></p> <p><u>Níveis de avaliação:</u></p> <p>(1) Totalmente inválida: Significa que a afirmativa é integralmente NÃO aplicada ao contexto da UJ.</p> <p>(2) Parcialmente inválida: Significa que a afirmativa é parcialmente aplicada ao contexto da UJ, porém, em sua minoria.</p> <p>(3) Neutra: Significa que não há como afirmar a proporção de aplicação do fundamento descrito na afirmativa no contexto da UJ.</p> <p>(4) Parcialmente válida: Significa que a afirmativa é parcialmente aplicada ao contexto da UJ, porém, em sua maioria.</p> <p>(5) Totalmente válida: Significa que a afirmativa é integralmente aplicada ao contexto da UJ.</p> | | | | | |

QUADRO XXXII: ITEM 12.1 DA PORTARIA- TCU Nº 123/2011, REFERENTE AO ÍTEM 12 DA PARTE A DO ANEXO II DA DN Nº 108/2010 - TCU

III.X - ITEM 13 DA PARTE A DO ANEXO II DA DN N° 108/2010 – TCU

III.X.I – DESPESA COM CARTÃO DE CRÉDITO CORPORATIVO POR UG E POR PORTADOR

| Código da UG 1 | 200385 | Limite de Utilização da UG | 500.000,00 | | |
|--------------------------------|----------------|----------------------------|------------|-----------|------------|
| Portador | CPF | Valor do Limite Individual | Valor | | Total |
| | | | Saque | Fatura | |
| ANTONIO PAULO ISMAEL | 068.635.208-42 | 4.000,00 | | 3.983,83 | 3.983,83 |
| JOSÉ WALDINELSON S.DO E. SANTO | 208.607.062-49 | 2.100,00 | | 1.867,43 | 1.867,43 |
| BRUNA DIELE DANTA ALVES | 524.147.102-25 | 6.200,00 | 1.500,00 | 2.099,26 | 3.599,26 |
| JOSÉ WALDINELSON S.DO E. SANTO | 208.607.062-49 | 7.200,00 | 3.330,00 | 2.238,06 | 5.568,06 |
| JOSÉ WALDINELSON S.DO E. SANTO | 208.607.062-49 | 6.400,00 | 3.500,00 | 2.350,26 | 5.850,26 |
| JOSÉ WALDINELSON S.DO E. SANTO | 208.607.062-49 | 7.500,00 | 2.420,00 | 3.065,76 | 5.485,76 |
| LUCIANO AUGUSTO SCHMITT | 651.728.177-00 | 11.200,00 | 6.480,00 | 2.250,17 | 8.730,17 |
| IVO LAMARK PEIXOTO RIBEIRO | 763.647.393-34 | 30.400,00 | 17.950,00 | 10.085,43 | 28.035,43 |
| IVO LAMARK PEIXOTO RIBEIRO | 763.647.393-34 | 30.000,00 | 20.180,00 | 8.688,43 | 28.868,43 |
| LUCIANO AUGUSTO SCHMITT | 651.647.393-34 | 30.000,00 | 21.000,00 | 6.916,00 | 27.916,00 |
| 200384 | | 12.000,00 | 6.000,00 | | 6.000,00 |
| 200384 | | 4.000,00 | 2.890,00 | 694,91 | 3.584,91 |
| 200384 | | 8.000,00 | 8.000,00 | | 8.000,00 |
| 200384 | | 5.000,00 | 5.000,00 | | 5.000,00 |
| 200384 | | 6.000,00 | 6.000,00 | | 6.000,00 |
| 200384 | | 9.000,00 | 400 | | 400,00 |
| 200384 | | 10.000,00 | 10.000,00 | | 10.000,00 |
| 200384 | | 10.000,00 | 10.000,00 | | 10.000,00 |
| Total utilizado pela UG | | | 124.650,00 | 44.239,54 | 168.889,54 |

QUADRO XXXIII: ITEM 13.1 DA PORTARIA- TCU N° 123/2011, REFERENTE AO ITEM 13 DA PARTE A DO ANEXO II DA DN N° 108/2010 - TCU (FONTE: SIAFI)

III.X.II – DESPESA COM CARTÃO DE CRÉDITO CORPORATIVO (SÉRIE HISTÓRICA)

| Exercícios | Saque | | Fatura | | Total (R\$) |
|-------------|------------|------------|------------|-----------|-------------|
| | Quantidade | (a) Valor | Quantidade | (b) Valor | (a+b) |
| 2009 | 172 | 101.935,00 | 221 | 56.645,82 | 158.580,82 |
| 2010 | 140 | 110.885,00 | 207 | 89.629,27 | 200.514,27 |
| 2011 | 157 | 124.650,00 | 125 | 44.239,54 | 168.889,54 |

QUADRO XXXIV: ITEM 13.1 DA PORTARIA- TCU Nº 123/2011, REFERENTE AO ITEM 13 DA PARTE A DO ANEXO II DA DN Nº 108/2010 - TCU (FONTE: SIAFI)

III.XI - ITEM 15 DA PARTE A DO ANEXO II DA DN Nº 108/2010 – TCU

III.XI.I – CUMPRIMENTO DAS DELIBERAÇÕES DO TCU ATENDIDAS NO EXERCÍCIO

| Unidade Jurisdicionada | | | | | |
|--|-------------------|----------------------------|-------|------|----------------------|
| Denominação completa: | | | | | Código SIORG |
| Superintendência Regional de Polícia Federal em Roraima | | | | | 316 |
| Deliberações do TCU | | | | | |
| Deliberações expedidas pelo TCU | | | | | |
| Ordem | Processo | Acórdão | Item | Tipo | Comunicação Expedida |
| - | TC-012.897/2009-9 | 1420/2010 – TCU - Plenário | 1.5.1 | - | - |
| Órgão/entidade objeto da determinação e/ou recomendação | | | | | Código SIORG |
| Superintendência Regional de Polícia Federal em Roraima | | | | | 316 |
| Descrição da Deliberação: | | | | | |
| “no caso de eventual prorrogação do contrato de vigilância e segurança armada em vigor (Contrato n. 01/2007), celebrado com a empresa Transvig – Transporte de Valores e Vigilância Ltda., ou de realização de novo procedimento licitatório com o mesmo objeto, observe as orientações expedidas pela Portaria SLTI n. 10/2009 e suas posteriores alterações, sobretudo no que diz respeito aos limites de preços a serem praticados, ou justifique a impossibilidade de cumpri-las, informando a este Tribunal, no prazo de 30 (trinta) dias, as providências adotadas;” | | | | | |
| Providências Adotadas | | | | | |
| Setor responsável pela implementação | | | | | Código SIORG |
| CPL | | | | | - |
| Síntese da providência adotada: | | | | | |
| 1 - A empresa TRANSVIG LTDA foi oficiada a se pronunciar quanto à possibilidade de renovação contratual nos | | | | | |

moldes dos valores apresentados na Portaria SLTI nº 10/2009, porém esta informou a impossibilidade de atendimento de adequação de seus preços;

2 – Realização de novo procedimento licitatório com vistas à contratação dos serviços de vigilância armada de acordo com os valores máximos estipulados na SLTI nº 40/2010 – que substituiu a de nº 10/2009.

Síntese dos resultados obtidos

1 - Não renovação do contrato anterior vigente; e

2 – Contratação da empresa TRANSVIG LTDA através de um novo procedimento licitatório, porém permaneceu a impossibilidade de contratação dos serviços de acordo com os valores máximos estipulados na SLTI nº 40/2010 – que substituiu a de nº 10/2009.

Análise crítica dos fatores positivos/negativos que facilitaram/prejudicaram a adoção de providências pelo gestor

A ação para atendimento da deliberação desta Egrégia Corte de Contas só pôde ser iniciada no final do exercício de 2010, tendo em vista que a validade do Contrato nº 01/2007 expirou em 31.12.2010. Próximo ao vencimento deste, a empresa TRANSVIG LTDA, nossa contratada à época, foi inquirida sobre a possibilidade da renovação contratual nos termos dos valores da Portaria SLTI nº 10/2009, pelo que não obtivemos sucesso.

Ao realizarmos novo procedimento licitatório para contratação de empresa de vigilância e segurança armada, no intuito de atendermos a portaria mencionada, também não logramos êxito no atendimento no item 1.5.1 do Acórdão 1420/2010 – TCU - Plenário. Apesar dos preços ofertados neste certame estarem acima dos valores máximos estipulados na SLTI nº 40/2010 – que substituiu a de nº 10/2009, foi homologado o certame e contratada a empresa TRANSVIG LTDA. O extrato desta contratação foi publicado no DOU nº 67, datado em 07 de Abril de 2011.

Importante mencionar que o serviço objeto desta contratação era, e é, imprescindível para esta Superintendência Regional, visto a necessidade de resguardarmos nosso acervo patrimonial, bem como os de terceiros, que eventualmente são apreendidos/arrecadados por este órgão.

Durante a execução do citado contrato verificou-se uma falha no certame licitatório, em decorrência de que a empresa TRANSVIG deixou de incluir em sua proposta de preços 01 (um) posto de serviço, pelo que houve a necessidade de anulação do mesmo, sendo o extrato desta rescisão publicado no DOU nº 90, datado em 19 de Maio de 2011.

Ato contínuo realizou-se novo certame licitatório, que culminou com a contratação, novamente, da empresa TRANSVIG LTDA. O extrato de tal contrato foi publicado no DOU nº 110 na data de 08 de Julho de 2011.

Assim como no certame anterior, não logramos êxito quanto ao atendimento dos valores constantes da SLTI nº 40/2010, porém, conforme já exposto, dada a impossibilidade de ficarmos sem os serviços de vigilância armada, houve a necessidade de homologarmos o certame em tela.

Importa frisar que o teor do item 1.5.1 do Acórdão 1720/2010 – TCU – Plenário foi proferido, também, para diversos Órgãos Federais do Estado de Roraima; pelo que em 14.07.2010, realizou-se reunião no Ministério Público Federal, entre os representantes dessas entidades, para buscar uma solução conjunta para os problemas detectados em auditoria pelo TCU.

Dentre outras deliberações, ficou acordada entre os participantes da reunião a negociação direta junto às empresas prestadoras de serviço de vigilância armada, comunicando a postura uniforme de todos os órgãos federais do estado, bem como a realização de procedimento licitatório único, na modalidade de pregão eletrônico para registro de preços, no intuito de aumentar o poder de negociação dos órgãos, já que as experiências de utilização destes certames mostraram-se satisfatórias em todos os tipos de aquisição, sejam serviços ou bens. Desta forma foi realizado o Pregão de nº 02/2011 (SRP) pela Justiça Federal local, porém o mesmo não alcançou o resultado desejado, tendo em vista que não houve apresentação de proposta para o certame (licitação deserta).

III.XI - ITEM 1 DA PARTE B DO ANEXO II DA DN Nº 108/2010 – TCU



SERVIÇO PÚBLICO FEDERAL
M.J-DEPARTAMENTO DE POLÍCIA FEDERAL
DIRETORIA DE ADMINISTRAÇÃO E LOGÍSTICA POLICIAL
COORDENAÇÃO DE ORÇAMENTO E FINANÇAS
SERVIÇO DE CONTABILIDADE



| DECLARAÇÃO DO CONTADOR | |
|--|---------------------|
| DECLARAÇÃO COM RESSALVA | |
| Denominação Completa (UJ): | Código da UG: |
| SUPERINTENDÊNCIA NO ESTADO DE RR – SR/RR/DPF | 200384 - 200385 |
| <p>Declaro que os demonstrativos contábeis constantes do Sistema Siafi (Balanços Orçamentário, Financeiro e Patrimonial e a Demonstração das Variações Patrimoniais, previstos na Lei n.º 4.320, de 17 de março de 1964), refletem a adequada situação orçamentária, financeira e patrimonial da unidade jurisdicionada que apresenta Relatório de Gestão, EXCETO, em relação à UG 200384, no tocante às restrições contábeis registradas no SIAFI.</p> <p>Para a emissão da declaração foram considerados os seguintes critérios:</p> <ul style="list-style-type: none"> - a verificação da adequação dos demonstrativos teve como base a legislação e as práticas contábeis adotadas pelo Governo Federal; - o acompanhamento, a análise e as orientações de ajustes da execução contábil dos atos de gestão orçamentária, financeira e patrimonial da Unidade Gestora foram realizados pela Setorial de Contabilidade da Polícia Federal, via SIAFI; e - a análise dos documentos de suporte foi realizada pela Unidade Gestora e registrada a Conformidade de Registro de Gestão no SIAFI. <p>Estou ciente das responsabilidades civis e profissionais desta declaração.</p> | |
| Brasília/DF | Data: 13/02/2012 |
| Contador Responsável: | |
| GLADSTON GUIMARÃES NAVES  | CRC nº DF-12534/O-8 |

IV – RESULTADOS E CONCLUSÕES

Com a posse do Superintendente Regional em 2011, várias decisões operacionais foram tomadas a fim de se garantir a eficiência, a efetividade, a eficácia e economicidade na gestão da SR/DPF/RR. Passamos a citar os principais resultados de forma sucinta.

Inicialmente, citamos a instituição do cartório único para atender às demandas dos delegados lotados na SR/DPF/RR em suas investigações, o que propiciou um acréscimo substancial na produtividade, como se pode verificar abaixo:



GRÁFICO I: IPL RELATADO X IPL INSTAURADO.

| IPL | Ano | | Diferença |
|----------------------|------|------|-----------|
| | 2010 | 2011 | |
| Relatados | 406 | 688 | 69% |
| Instaurados | 370 | 561 | 52% |
| Andamento (a) | 703 | 664 | -6% |

TABELA I: COMPARATIVO IPL 2010x2011

Após verificação dos números acima, fica evidente o ganho na produtividade, onde a quantidade de IPL instaurado foi incrementada em 52% e a quantidade de IPL relatado obteve um acréscimo de 69%, enquanto que o estoque de IPL da Superintendência teve uma redução da ordem de 6%. Isso significa que mais crimes foram investigados em 2011 e mais investigações foram concluídas no mesmo período.

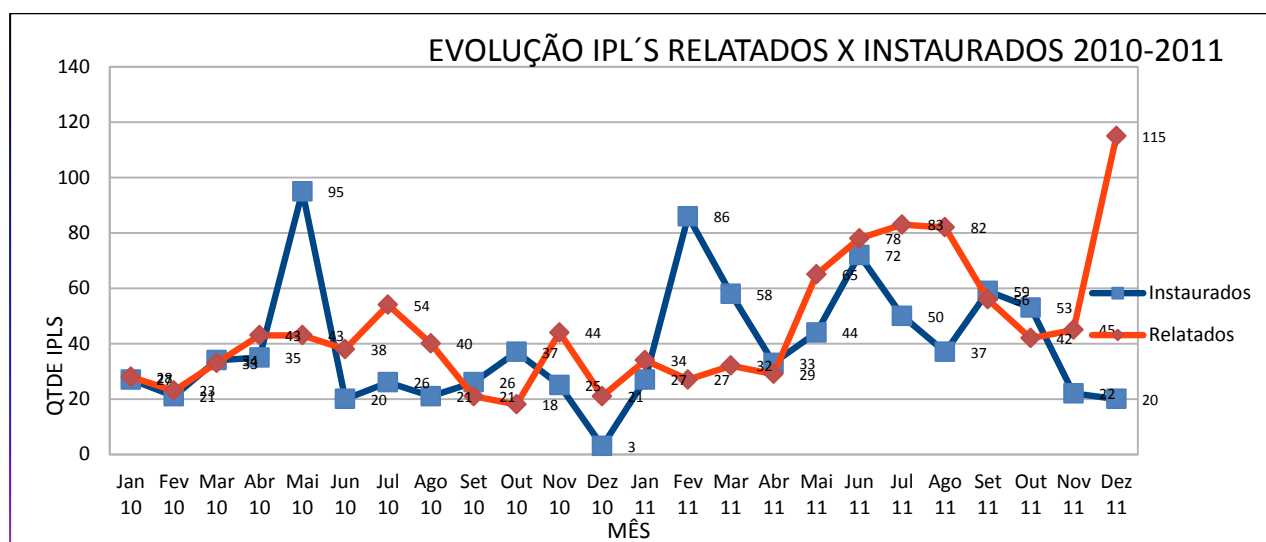
Outros fatores também influenciam os resultados das investigações e também contribuíram para o sucesso alcançado em 2011, como, por exemplo, a gestão do Setor Técnico Científico, responsável pela emissão dos Laudos Periciais Federais, que após mudanças em suas rotinas internas promovidas pelo Chefe do setor em consonância com a Administração da Superintendência pode auferir os seguintes resultados:

Durante o ano de 2011 foram produzidos pelo Setor 477 laudos periciais, distribuídos nas diferentes áreas de atuação conforme a tabela abaixo.

| Área de Exame | 2011 |
|--|------------|
| Perícias Contábeis e Financeiras | 14 |
| Perícias de Balística Forense | 10 |
| Perícias de Engenharia | 21 |
| Perícias de Informática | 37 |
| Perícias de Local | 28 |
| Perícias de Meio Ambiente | 1 |
| Perícias de Química Forense | 205 |
| Perícias de Registros de Áudio e Imagens | 4 |
| Perícias de Veículos | 92 |
| Perícias Documentoscópicas | 55 |
| Perícias Eletroeletrônicas | 1 |
| Perícias Merceológicas | 4 |
| Perícias Papiloscópicas | 5 |
| TOTAL GERAL | 477 |

TABELA II: PRODUÇÃO DE LAUDOS POR ÁREA DE EXAME EM 2011.

Para melhor visualização os dados acima estão representados na forma de gráfico abaixo.



GRÁFICO II: PRODUÇÃO DE LAUDOS PERICIAIS EM 2011 PELO SETEC/RR.

Durante esse ano de 2011, o SETEC/RR recebeu mais de 500 solicitações de exames periciais, distribuídas na áreas de atuação conforme discriminado na Tabela abaixo.

| Área de Exame | Solicitações |
|--|--------------|
| Perícias Contábeis e Financeiras | 31 |
| Perícias de Balística e Caracterização Física de Materiais | 12 |
| Perícias de Engenharia | 28 |
| Perícias de Informática | 28 |
| Perícias de Local | 24 |
| Perícias de Meio Ambiente | 41 |
| Perícias de Química Forense | 137 |
| Perícias de Registros de Áudio e Imagens | 7 |
| Perícias de Veículos | 99 |
| Perícias Documentoscópicas | 68 |
| Perícias Eletroeletrônicas | 1 |
| Perícias Merceológicas | 15 |
| Perícias Papiloscópicas | 21 |
| TOTAL | 512 |

TABELA III: SOLICITAÇÕES DE EXAME RECEBIDAS EM 2011.

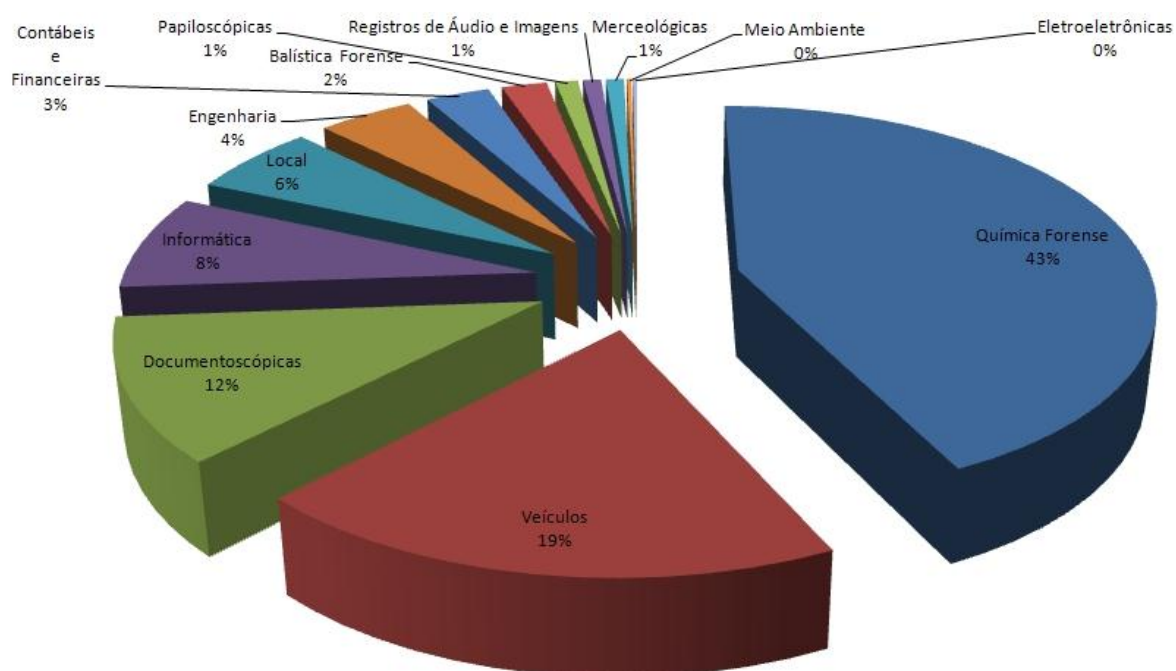
Esses números representam um drástico aumento enfrentado pelo SETEC na demanda por exames periciais em 2011, de mais de 60% em comparação com 2010.

O SETEC/RR finalizou o ano de 2011 com 78 solicitações de exame pendentes, distribuídas nas seguintes áreas de atuação:

| Área de Exame | Pendências |
|--|------------|
| Perícias Contábeis e Financeiras | 9 |
| Perícias de Balística e Caracterização Física de Materiais | 3 |
| Perícias de Engenharia | 7 |
| Perícias de Informática | 9 |
| Perícias de Local | 2 |
| Perícias de Meio Ambiente | 4 |
| Perícias de Química Forense | 9 |
| Perícias de Registros de Áudio e Imagens | 3 |
| Perícias de Veículos | 6 |
| Perícias Documentoscópicas | 15 |
| Perícias Eletroeletrônicas | 1 |
| Perícias Merceológicas | 9 |
| Perícias Papiloscópicas | 1 |
| TOTAL | 78 |

TABELA IV: PENDÊNCIAS EM 31/12/2011

Destas, 73 são do ano de 2011, e apenas 5 de 2010, sendo que duas delas foram enviadas pelo SETEC/SP, durante o segundo semestre de 2011. O relatório obtido do SISCRIM referente à idade das solicitações de exame em 31/12/2011 apresentava a seguinte distribuição:

| Pendências com até 1 mês | Pendências entre 1 e 3 meses | Pendências entre 3 e 6 meses | Pendências entre 6 meses e 1 ano | Pendências entre 1 e 2 anos | Pendências com mais de 2 anos | Total |
|--------------------------|------------------------------|------------------------------|----------------------------------|-----------------------------|-------------------------------|-------|
| 15 | 16 | 26 | 16 | 05 | 0 | 78 |

TABELA V: IDADE DAS PENDÊNCIAS EM 31/12/2011

Ressalte-se que este número de pendências é o mais baixo, pelo menos, desde 2008, e é consequência direta de um pronunciado aumento da produtividade do Setor, especialmente na área de Química Forense, que enfrentava desde o final de 2009 um acúmulo de solicitações de exame de combustíveis, as quais somente começaram a ser atendidas a partir de fevereiro de 2011.

Outras áreas apresentaram importantes aumentos na produtividade, como resposta a um marcante aumento na demanda durante esse ano de 2011. É o caso das perícias em veículos, documentoscópicas e de engenharia.

Mesmo diante de um aumento de demanda, o SETEC/RR conseguiu reduzir os exames pendentes, bem como a idade das pendências. Foi essencial para esse feito o empenho de todos os servidores do setor, através de um aumento da produtividade dos peritos, bem como da gestão pela chefia, obtendo importantes auxílios em áreas críticas, como a química forense e a contabilidade, através da realização de recrutamentos e da remoção de um servidor de outra unidade. Além disso, a cooperação estabelecida entre o SETEC/RR e o SETEC/AM foi bastante proveitosa, reduzindo pendências de contabilidade do primeiro e informática do segundo.

Outro ponto importante a ser destacado foi a realização de diversas investigações acerca de desvios de dinheiro público e do combate ao tráfico ilícito de entorpecentes, haja vista que em relação a estes, há notícias que organizações criminosas utilizam o estado de Roraima como corredor do tráfico internacional.

Além disso, também podemos citar a execução da Operação Sentinela nas unidades da federação que possuem fronteiras internacionais veio contribuir positivamente no combate aos crimes transnacionais. Em Roraima, especialmente, esta operação foi e está sendo considerada “um sucesso” pelos resultados obtidos, o que enaltece a gestão desta Superintendência Regional, conforme se verifica a seguir:

| Material apreendido | Quantidade |
|---------------------------|------------|
| Ouro Apreendido | 780gr |
| Comprimido Metanfetaminas | 18170 |
| Computadores | 2 |
| Motos | 10 |
| Animais /Plantas | 14 |
| Autos apreendidos | 38 |
| Armas | 2 |
| Munições | 335 |
| Medicamentos | 215 |

| | |
|--------------------------------|-----------|
| Produtos falsificados | 4478 |
| Combustível | 2054,5 |
| Drogas (cocaína) | 21.820.Gr |
| Drogas(Maconha) | 13782 |
| Alevinos | 2006 |
| Bebida Alcoólica Área indígena | 04 Cx |
| Sacolas plásticas | 128500 |

TABELA VI: OPERÇÃO SENTINELA – APREENSÕES 2011

Também resultado da Operação Sentinela a retirada das ruas de diversos criminosos, em razão das prisões efetuadas, conforme tabela abaixo.

| RESUMO DA OPERAÇÃO SENTINELA EM BOA VISTA 2011 | | | | |
|---|---------------------------|-------------------|--------------------|--------------|
| LOCAL | MANDADOS DE PRISÃO | FLAGRANTES | DEPORTAÇÕES | TOTAL |
| BONFIM | 0 | 9 | 0 | 9 |
| JUNDIÁ | 27 | 9 | 0 | 36 |
| PACARAIMA | 4 | 12 | 0 | 16 |
| TOTAL | 31 | 30 | 0 | 61 |

TABELA VII: PRISÕES DECORRENTES DA OPERAÇÃO SENTINELA EM 2011.

Por fim, face todo o exposto, podemos concluir que a gestão da Superintendência de Polícia Federal em Roraima norteia-se pela busca da excelência na gestão, observando-se os requisitos de eficiência, eficácia, efetividade e economicidade, atingindo-se a finalidade propugnada para o programa de governo 662 – Prevenção e Repressão à Criminalidade e demais Programas.

ALEXANDRE SILVA SARAIVA
Delegado de Polícia Federal
Superintendente Regional
SR/DPF/RR