

**MINISTÉRIO DA JUSTIÇA
DEPARTAMENTO DE POLÍCIA RODOVIÁRIA FEDERAL
1ª SUPERINTENDÊNCIA DE POLÍCIA RODOVIÁRIA FEDERAL**



**PRESTAÇÃO DE CONTAS ORDINÁRIA ANUAL
RELATÓRIO DE GESTÃO DO EXERCÍCIO 2010**

Goiânia
Abril/2011



**MINISTÉRIO DA JUSTIÇA
DEPARTAMENTO DE POLÍCIA RODOVIÁRIA FEDERAL
1ª SUPERINTENDÊNCIA DE POLÍCIA RODOVIÁRIA FEDERAL**

**PRESTAÇÃO DE CONTAS ORDINÁRIA ANUAL
Relatório de Gestão – Exercício 2010**

Relatório de Gestão do exercício de 2010 apresentado aos Órgãos de Controle Interno e Externo como prestação de contas anual a que esta Unidade está obrigada nos termos do art. 70 da Constituição Federal, elaborado de acordo com as disposições da Instrução Normativa nº 63/2010, Decisão Normativa TCU nº 107/2010 e da Portaria TCU nº 277/2010 e das orientações do órgão de controle interno (Portaria CGU-PR nº 2546/2010).

Goiânia/GO, abril de 2011.

LISTA DE ABREVIACÕES E SIGLAS

RG – Relatório de gestão

IN – Instrução Normativa

DN – Decisão Normativa

TCU – Tribunal de Contas da União

AGU – Advocacia Geral da União

CGU – Controladoria-Geral da União

PORT – Portaria

UJ – Unidade Jurisdicionada

1ª SPRF/GO – 1ª Superintendência de Polícia Rodoviária Federal em Goiás

PRF – Polícia Rodoviária Federal

MJ – Ministério da Justiça

DPRF – Departamento de Polícia Rodoviária Federal

COINT – Coordenação de Inteligência

SRP – Sistema de Registro de Preços

DEL – Delegacia

SAF – Seção Administrativa Financeira

NUAI – Núcleo de Assuntos Internos

NUCAP – Núcleo de Capacitação

NUCOM – Núcleo de Comunicação

NUINT - Núcleo de Inteligência

NUTEL – Núcleo de Telemática

CADA – Comissão de Análise de Defesa da Autuação

JARI – Junta Administrativa de Recursos de Infrações

CIOP – Central de Informações Operacionais

DRV – Documento de Recolhimento de Veículo

COD – Comunicado de Ocorrências Diversas

CRLV – Certificado de Registro e Licenciamento de Veículo

RENACH – Registro Nacional de Carteiras de Habilitação

RENAVAM – Registro Nacional de Veículos Automotores

RRC – Recibo de Recolhimento de CRLV

AI – Auto de Infração

EDA – Enterprise Digital Assistant (Assistente digital Corporativo)

FETRAN – Festival Temático para o Trânsito

LOA – Lei Orçamentária Anual

PLOA – Projeto de Lei Orçamentária Anual

PPA – Plano Plurianual

MPOG – Ministério do Planejamento, Orçamento e Gestão

UG – Unidade Gestora

ABNT – Associação Brasileira de Normas Técnicas

ANATEL – Agência Nacional de Telecomunicações

SENASP – Secretária Nacional de Segurança Pública

SIASG – Sistema de Administração de Serviços Gerais

SICAF – Sistema de Cadastro Unificado de Fornecedores

SISCOM - Sistema de Multas

UCC – Unidade de Compra Centralizada

MPLS – Multi Protocol Label Switching

SRP – Sistema de Registro de Preço

VOIP – Voz sobre IP (Protocolo de Internet)

Ministro da Justiça

José Eduardo Martins Cardozo

Secretário – Executivo

Luiz Paulo Teles Ferreira Barreto

Subsecretário de Planejamento, Orçamento e Administração

Sylvio Rômulo Guimarães de Andrade Júnior

DEPARTAMENTO DE POLÍCIA RODOVIÁRIA FEDERAL

Diretor Geral

Hélio Cardoso Derenne

1ª SUPERINTENDÊNCIA DE POLÍCIA RODOVIÁRIA FEDERAL

Superintendente

Ivone Pinto Caldeira

Seção de Policiamento e Fiscalização

Marcelo Queiroz de Paula

Seção Administrativa e Financeira

Márcia Rabelo

Seção de Recursos Humanos

Jairo Braga

Corregedoria Regional

Célio Constantino da Costa

MISSÃO INSTITUCIONAL

“Zelar pela Segurança Pública nas Rodovias Federais”

SUMÁRIO

ORGANOGRAMA FUNCIONAL	09
INTRODUÇÃO.....	10
PARTE A – CONTEÚDO GERAL	
1. IDENTIFICAÇÃO DA UNIDADE JURISDICIONADA (Quadro A.1).....	11
2. GESTÃO ORÇAMENTÁRIA E FINANCEIRA DA UNIDADE.....	12
2.1. Responsabilidades Institucionais da Unidade.....	12
2.1.1. Competência Institucional	12
2.1.2. Objetivos Estratégicos.....	12
2.2. - Estratégia de Atuação frente às Responsabilidades Institucionais.....	17
2.2.1. - Análise do Andamento do plano estratégico.....	17
2.2.2 – Análise do Plano de Ação.....	18
2.2.3 – Dados dos Contadores do Ministério da Justiça.....	22
2.2.3.1 – Rol de Responsáveis do Cargo de Chefia da 1ªSPRF/GO.....	22
2.3. Programas de Governo.....	31
2.3.1 – Execução dos Programas de Governo (Quadro A.2.1).....	31
2.3.1.1 - Programa 1386 – Desenvolvimento Institucional da Polícia Rodoviária Federal.....	31
2.3.1.1.1 - Ação 8623 – Reforma de Bases Operacionais e Unidades da Polícia Rodoviária Federal.....	32
2.3.1.1.2 - Ação 200G - Construção e Ampliação de Bases Operacionais e Unidades da Polícia Rodoviária Federal.....	34
2.3.1.1.3 - Ação 8698 – Manutenção e Modernização dos Sistemas de Tecnologia da Informação.....	34
2.3.1.1.4 - Ação: 200C - Aquisição de Veículos Especiais e Aeronaves para Policiamento.....	39
2.3.1.2 – Programa 0663- Segurança Pública nas Rodovias Federais.....	41
2.3.1.2.1. Ação: 2B11 – Monitoramento, Controle e Fiscalização Eletrônica da Malha Rodoviária Federal.....	46
2.3.1.2.2 - Ação: 2524 – Capacitação do Policial Rodoviário Federal.....	47
2.3.1.2.3 -Ação 2720 – Ações de Caráter Sigiloso na área de Segurança Pública.....	48
2.3.1.2.4.- Ação: 2723 – Policiamento Ostensivo nas Rodovias e Estradas Federais	67
2.3.1.2.5 - Ação: 2816 – Serviço de Inteligência da Polícia Rodoviária Federal.....	72
2.3.1.2.6 - Ação: 4290 – Atividades de Saúde nas Rodovias Federais.....	74
2.3.1.2.7 - Ação: 4641 – Ação de Publicidade de Utilidade Pública.....	79
2.3.1.2.8 -.Ação: 8691 – Processamento e Arrecadação de Multas aplicadas pela Polícia Rodoviária Federal.....	80
2.3.1.2.9 - Ação 8692 – Educação de Trânsito para Usuários das Rodovias Federais.....	84

2.3.1.3 – Programa 0750 – Apoio Administrativo.....	85
2.3.2 – Execução Física das ações realizadas (Quadro A.2.2).....	86
2.3.2.1 – Análise Crítica.....	89
2.4 – Desempenho Orçamentário das Despesas.....	90
2.4.1 - Programação Orçamentária das despesas (Quadro A.2.3).....	91
2.4.1.2 – Movimentação Orçamentária por Grupo de Despesa (Quadro A.2.7).....	93
2.4.2 - Execução Orçamentária das despesas	93
2.4.2.1 – Execução Orçamentária de Créditos.....	94
2.4.2.1.1 – Despesas por Modalidade de Contratação (Quadro A.2.8).....	95
2.4.2.1.2 – Despesas Correntes para Grupo e Elem.e Desp.- Originário (Quadro A.2.9).....	109
2.4.2.1.3 – Despesas Correntes para Grupo e Elemento de Despesas dos Créditos Originários da UJ (Quadro A.2.10).....	109
2.4.2.2 – Execução orçamentária de Créditos recebidos pela UJ por Movimentação	110
2.4.2.2.1 – Despesas por Modalidade de contratação dos Créditos recebidos por movimentação (Quadro 1.2.11).....	110
2.4.2.2.2 – Despesas correntes por grupo e elemento de despesa dos créditos recebidos por movimentação (Quadro A.2.12).....	111
2.4.2.2.3 – Despesas de Capital por Grupo e Elemento de Despesa dos Créditos recebidos por Movimentação (Quadro A.2.13).....	112
2.4.3 Indicadores de Institucionais	122
2.4.3.1. Programa 0663.....	122
2.4.3.2. Programa 1386.....	123
2.4.3.3. Programa 0750.....	123
3. RECONHECIMENTO DE PASSIVOS POR INSUFICIÊNCIA DE CRÉDITOS OU RECURSOS (Quadro A.3.1).....	123
4. SITUAÇÃO DE RESTOS A PAGAR DE EXERCÍCIO ANTERIORES.....	124
4.1. Pagamentos e cancelamentos de restos a pagar de exercícios anteriores (Quadro A.4.1)....	124
5. RECURSOS HUMANOS.....	124
5.1 - Composição do quadro de servidores ativos (Quadros A.5.1, A.5.2 e A.5.3)	124
5.2 - Composição do quadro de servidores Inativos e Pensionistas (Quadros A.5.4 e A.5.3)....	127
5.3 - Composição do quadro de estagiários (Quadro A.5.6)	119
5.4 - Composição e custos de Recursos Humanos nos exercícios de 2008, 2009 e 2010 (Quadro A.5.7).....	128
5.5 – Contratos de prestação de serviços com locação de mão de obra (Quadros A.5.8, A.5.9 e A.10).....	129
5.5.1 – Custo Associados a Contratação de Terceirizados.....	131
5.6 - Indicadores gerenciais sobre recursos humanos.....	131
5.6.1 - Licenças e Afastamentos Médicos.....	131
6 . TRANSFERÊNCIA MEDIANTE CONVÊNIO, CONTRATO DE REPASSE, TERMO DE PARCERIA, TERMO DE COOPERAÇÃO, TERMO DE COMPROMISSO OU OUTROS ACORDOS, JUSTES OU INSTRUMENTOS CONGÊNERES, VIGENTES NO EXERCÍCIO DE REFERÊNCIA	132
6.1 – Relação dos instrumentos de transferências vigentes no exercício de 2010.....	132
6.2 -Quantidade de Instrumentos de transferências celebrados e valores repassados nos três	

últimos exercícios.....	134
6.3 – Informações sobre o conjunto de instrumentos de transferências que vigerão no exercício de 2011 e seguintes (Quadro A.6.3).....	135
6.4 - Informações sobre a prestação de contas relativas aos convênios e contratos de repasse (Quadro A.6.4).....	136
6.5 – Informações sobre a análise das prestações de contas de convênios e de contratos de repasse (Quadro A.6.5).....	137
7. DECLARAÇÃO DA ÁREA RESPONSÁVEL NOS SISTEMAS SIASG E SICONV.....	138
7.1 – SIASG.....	138
7.2 – SICON.....	138
8. CONTROLE DE ENTREGA DE DECLARAÇÃO DE IMPOSTO DE RENDA.....	139
9. FUNCIONAMENTO DO SISTEMA DE CONTROLE INTERNO DA UJ (Quadro A.9.1).....	139
10. INFORMAÇÕES SOBRE CRITÉRIOS DE SUSTENTABILIDADE E AQUISIÇÕES DE BENS DE TECNOLOGIA DA INFORMAÇÃO (TI) (Quadro A.10.1)	141
11 - GESTÃO DE BENS IMÓVEIS DE USO ESPECIAL (Quadros A.11.1, A.11.2 e A.11.3).....	144
12 – GESTÃO DE TECNOLOGIA DA INFORMAÇÃO (TI)	146
a) Planejamento da Área.....	147
b) Perfil dos recursos humanos envolvidos: 02 PRFs e 03 contratados.....	149
c) A parte de segurança da informação é provido pelo DPRF.....	149
d) Desenvolvimento de sistemas é provido pelo DPRF.....	149
e) Contratação e gestão de bens e serviços em TI.....	149
13 – UTILIZAÇÃO DE CARTÕES DE PAGAMENTO DO GOVERNO FEDERAL.....	150
14. RENÚNCIAS TRIBUTÁRIAS.....	150
15. DELIBERAÇÕES DOS ÓRGÃOS DE CONTROLE(Quadros A.15.1, A15.2, A15.3 e A.15.4).....	150
16 – RECOMENDAÇÕES REALIZADAS PELA UNIDADE DE CONTROLE INTERNO.....	153
PARTE B - - INFORMAÇÕES CONTÁBEIS DA GESTÃO.....	154
1. Declaração do contador responsável.....	154
2. Justificativa apresentada pelo Chefe do Patrimônio.....	154
PARTE C - INFORMAÇÕES FINAIS.....	155
ANEXOS.....	156

ORGANOGRAMA FUNCIONAL

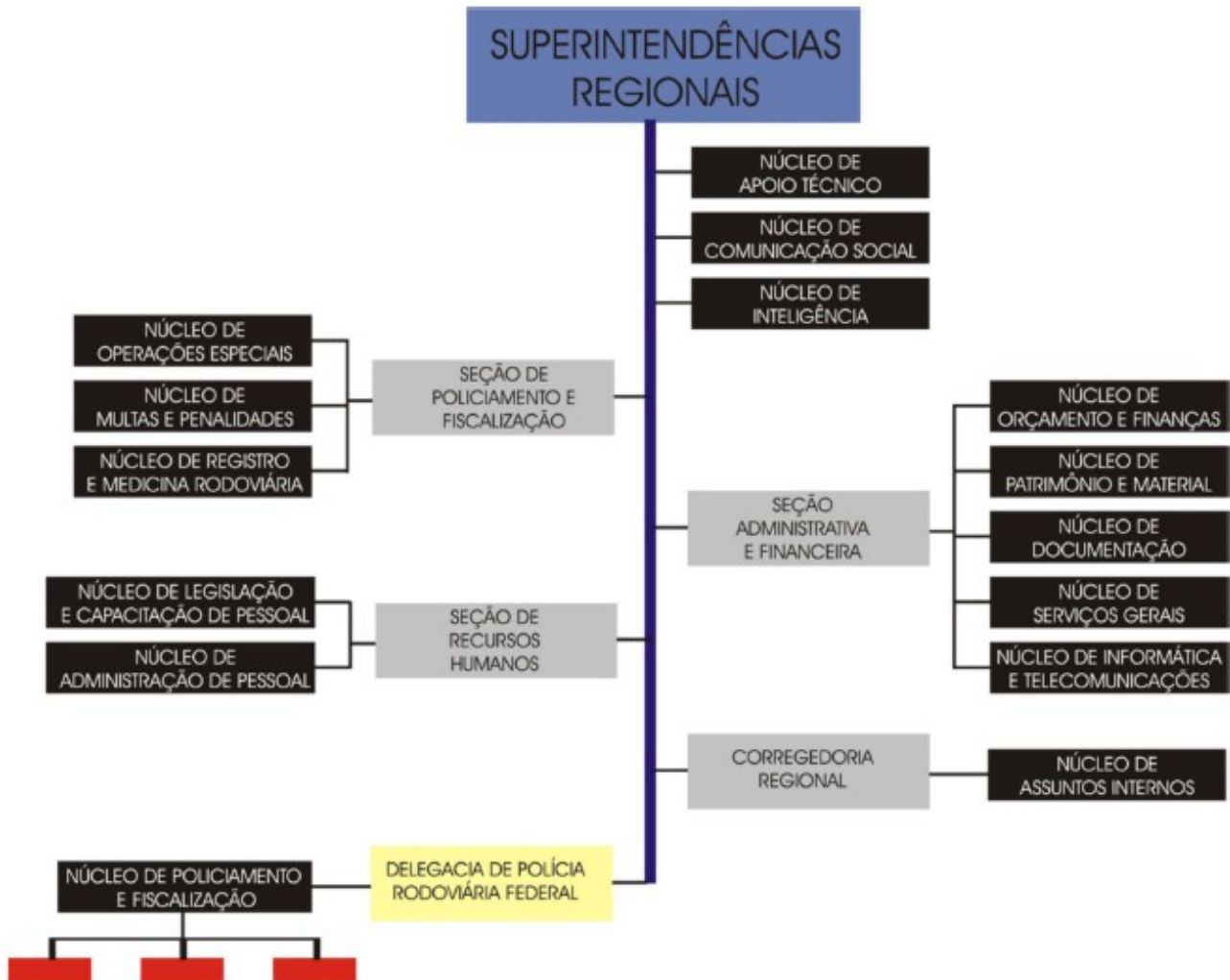

LEGENDA

- Superintendências Regionais
- Delegacia
- Seções
- Núcleos
- Postos Policiais

INTRODUÇÃO

O Relatório de Gestão é instrumento de planejamento, acompanhamento e avaliação da gestão institucional, elaborado em consonância com a Instrução Normativa TCU nº 63/2010, da Decisão Normativa TCU nº 107/2010, Portaria TCU nº 277/2010, e das orientações do órgão de controle interno através da Portaria CGU nº 2.546/2010.

Este Relatório de Gestão visa correlacionar as metas, os resultados consolidados e a destinação dos recursos contemplados nos Programas de Governo **0663 – Segurança Pública nas Rodovias Federais, 1386 – Desenvolvimento Institucional da Polícia Rodoviária Federal e 0750 – Apoio Administrativo**, durante o exercício de 2010. Desse modo, torna-se o instrumento de acompanhamento orçamentário e financeiro, bem como de avaliação do funcionamento dos serviços a partir de critérios definidos de eficiência, eficácia e efetividade das ações desenvolvidas no âmbito da 1ª Superintendência de Polícia Rodoviária Federal.

A Declaração referente ao item 7 da parte A do anexo II da DN TCU nº 107/2010, as Informações referentes aos itens 8, 13 e 17 da parte A do anexo II da DN TCU nº 107/2010, o item 1 da parte B, os itens 4 e 31 da parte C e os Quadros II.C.2, II.C.3, II.C.4 e II.C.5 constam no Anexo do presente Relatório de Gestão, visando seguir a numeração da Portaria TCU nº 277/2010.

Os itens da parte C, 14 da parte A, 2 a 4 da parte B, quadros II.C.1 e II.C.6 e Parte D do anexo II da DN TCU nº 107/2010 não se aplicam à natureza jurídica da UJ.

Em seu conteúdo, o Relatório de Gestão, conforme já referido, exhibirá as realizações, os resultados operacionais e os índices de satisfação obtidos em função das metas programadas, bem como o impacto alcançado em função das ações desempenhadas. Contempla também o grau de eficácia e efetividade almejado pela organização, considerando a sua estrutura atual e atrelados aos recursos consignados e conseqüentemente aplicados, cujos resultados obtidos subsidiam a tomada de decisões no que concerne à gestão.

A base para a elaboração deste Relatório de Gestão está fundamentada em 03 (três) eixos prioritários, quais sejam: **Gestão, Planejamento e Controle**. O Relatório está organizado e sistematizado de modo a que se possibilite a visualização das ações desenvolvidas pela 1ª Superintendência de Polícia Rodoviária Federal no decorrer do exercício de 2010 e a aplicação dos recursos financeiros, fornecendo subsídios para o planejamento de políticas de segurança pública e assistência à saúde nas rodovias federais.

Com o presente documento, a 1ª Superintendência de Polícia Rodoviária Federal encerra o exercício, enaltecendo sua missão institucional de zelar pela segurança pública nas rodovias e estradas federais como processo permanente de gestão, pela prática da responsabilidade social, desenvolvendo e promovendo ações sociais comprometidas com a segurança, a cidadania e a integridade física e patrimonial dos usuários das rodovias federais.

CÉLIO CONSTANTINO DA COSTA
Superintendente Substituto da 1ªSPRF/GO

PARTE A - CONTEÚDO GERAL**1. IDENTIFICAÇÃO DA UNIDADE JURISDICIONADA****QUADRO A.1 - IDENTIFICAÇÃO DAS UJ NO RELATÓRIO DE GESTÃO INDIVIDUAL**

Poder e Órgão de vinculação	
Poder: Executivo	
Órgão de Vinculação: Ministério da Justiça	Código SIORG: 000316
Identificação da Unidade Jurisdicionada	
Denominação completa: Primeira Superintendência de Polícia Rodoviária Federal	
Denominação abreviada: 1ª SPRF/GO	
Código SIORG: 002820	Código LOA: 30107
Código SIAFI: 200121	
Situação: Ativa	
Natureza Jurídica: Órgão da Administração Direta	
Principal Atividade: Segurança e Ordem Pública	Código CNAE: 8421-8/00
Telefones/Fax de contato:	(062) 3216-8800
	(062) 3216-8804
Endereço eletrônico: sup.go@dPRF.gov.br	
Página da Internet: www.dPRF.gov.br	
Endereço Postal: Rua P23A, Lt. 4, S/Nº – Setor dos Funcionários – CEP 74543-380 – Goiânia/Goiás	
Normas relacionadas à Unidade Jurisdicionada	
Normas de criação e alteração da Unidade Jurisdicionada	
Art. 144,II e § 2º da Constituição Federal, Art.20 da Lei nº 9.503, de 23 de setembro de 1997 que instituiu o Código de Trânsito Brasileiro	
Outras normas infra legais relacionadas à gestão e estrutura da Unidade Jurisdicionada	
Decreto nº 1.655, de 03 de outubro de 1995 que estipula as atribuições da UJ e Portaria nº 1.375, de 02 de agosto de 2007 (Regimento Interno) e Lei 6.654/98 alterada pelas leis nºs 11358/06,11.784/08 e 12.269/2010 (cria a carreira de Policial Rodoviário Federal) todas fazem parte da estrutura a UJ	
Manuais e publicações relacionadas às atividades da Unidade Jurisdicionada	
Unidades Gestoras e Gestões relacionadas à Unidade Jurisdicionada	
Unidades Gestoras relacionadas à Unidade Jurisdicionada	
Código SIAFI	Nome
Não se aplica	Não se aplica
Gestões relacionadas à Unidade Jurisdicionada	
Código SIAFI	Nome
200121	Primeira Superintendência de Polícia Rodoviária Federal
Relacionamento entre Unidades Gestoras e Gestões	
Código SIAFI da Unidade Gestora	Código SIAFI da Gestão
200121	1

2 . GESTÃO ORÇAMENTÁRIA E FINANCEIRA

(PARTE A, ITEM 2, DO ANEXO II DA DN TCU N.º 107, DE 27/10/2010)

2.1. Responsabilidades Institucionais da Unidade

A 1ª Superintendência de Polícia Rodoviária Federal tem a sua competência definida pela Constituição Federal (Art. 144), pela Lei nº 9.503/97, que instituiu o Código de Trânsito Brasileiro, pelo Decreto nº 1.655/95 e pelo Regimento Interno aprovado pela Portaria Ministerial nº 1.375/2008, de 02 de agosto de 2007.

2.1.1 – Competência Institucional

De forma ampla e geral, a 1ª Superintendência de Polícia Rodoviária Federal tem as seguintes Competências Institucionais definidas pelo Dec. nº 1.655/95, no âmbito das rodovias federais:

I - realizar o patrulhamento ostensivo, executando operações relacionadas com a segurança pública, com o objetivo de preservar a ordem, a incolumidade das pessoas, o patrimônio da União e o de terceiros;

II - exercer os poderes de autoridade de polícia de trânsito, cumprindo e fazendo cumprir a legislação e demais normas pertinentes, inspecionar e fiscalizar o trânsito, assim como efetuar convênios específicos com outras organizações similares;

III - aplicar e arrecadar as multas impostas por infrações de trânsito e os valores decorrentes da prestação de serviços de estadia e remoção de veículos, objetos, animais e escolta de veículos de cargas excepcionais;

IV - executar serviços de prevenção, atendimento de acidentes e salvamento de vítimas nas rodovias federais;

V - realizar perícias, levantamentos de locais boletins de ocorrências, investigações, testes de dosagem alcoólica e outros procedimentos estabelecidos em leis e regulamentos, imprescindíveis à elucidação dos acidentes de trânsito;

VI - credenciar os serviços de escolta, fiscalizar e adotar medidas de segurança relativas aos serviços de remoção de veículos, escolta e transporte de cargas indivisíveis;

VII - assegurar a livre circulação nas rodovias federais, podendo solicitar ao órgão rodoviário a adoção de medidas emergenciais, bem como zelar pelo cumprimento das normas legais relativas ao direito de vizinhança, promovendo a interdição de construções, obras e instalações não autorizadas;

VIII - executar medidas de segurança, planejamento e escoltas nos deslocamentos do Presidente da República, Ministros de Estado, Chefes de Estados e diplomatas estrangeiros e outras autoridades, quando necessário, e sob a coordenação do órgão competente;

IX - efetuar a fiscalização e o controle do tráfico de menores nas rodovias federais, adotando as providências cabíveis contidas na Lei nº 8.069, de 13 junho de 1990 (Estatuto da Criança e do Adolescente);

X - colaborar e atuar na prevenção e repressão aos crimes contra a vida, os costumes, o patrimônio, a ecologia, o meio ambiente, os furtos e roubos de veículos e bens, o tráfico de entorpecentes e drogas afins, o contrabando, o descaminho e os demais crimes previstos em leis.

2.1.2 – Objetivos Estratégicos

As atividades operacionais da Polícia Rodoviária Federal são difundidas em todo o território nacional, dada a sua estruturação que contempla uma unidade Administrativa Central, sediada em Brasília, com unidades administrativas regionais representadas por 21 (vinte e uma) Superintendências e 5 (cinco) Distritos, além de 151 (cento e cinquenta e uma) sub-unidades administrativas, denominadas Delegacias, e 416 (quatrocentos e dezesseis) postos fixos de fiscalização, totalizando, deste modo, uma estrutura com 593 (quinhentos e noventa e três) pontos de atendimento ao cidadão em todo o território nacional.

O desenvolvimento desse conjunto de atividades consoantes os seus compromissos regimentais com a segurança pública e a valorização da vida confere ao Departamento de Polícia Rodoviária Federal um perfil institucional que o qualifica como o executor de múltiplas políticas de ações sociais, de variados segmentos da sociedade, decorrentes das demandas de setores da Administração Pública em diversos níveis hierárquicos, além de sua própria atribuição regimental.

Nesse diapasão é que a 1ª Superintendência de Polícia Rodoviária Federal vem desenhando suas linhas de ação, buscando acompanhar esse processo evolutivo decorrente da diversificação das demandas sociais, dentre as quais, em grande número requerem a ação do governo mediante a integração do aparato estatal existente, exigindo-se maior flexibilização e disponibilidade da Instituição.

Desta feita elencamos alguns objetivos a serem alcançados:

a) DIMINUIÇÃO DO NÚMERO DE ACIDENTES REGISTRADOS, DE FERIDOS GRAVES/LEVES E DE MORTOS

Utilização do Cartão Programa para fiscalização de pontos críticos

Uma das premissas utilizadas no planejamento de operações para diminuição dos acidentes de trânsito é de que a presença da viatura na rodovia inibe o cometimento de infrações de trânsito, pela expectativa de punição. Neste sentido, a ênfase principal foi alocar o máximo de policiais na pista, retirando-os da imobilidade nos postos e fazendo-os atuar em ronda ou em pontos fixos nas rodovias.

Utilizou-se para isso o expediente do Cartão Programa, que é um itinerário das tarefas que o policial irá realizar no decorrer do plantão. No cartão programa consta em quais trechos da rodovia, a viatura deverá se posicionar para realizar operações de fiscalização, além de trechos que deverão sofrer onda, em horários específicos.

O planejamento do cartão programa é feito pelo chefe de delegacia que, através do banco de dados da PRF, o Datatran, verifica os trechos com maior incidência de acidentes e criminalidade, de sorte que programa o roteiro que deverá ser executado pela equipe de cada posto no decorrer da semana.

Entretanto, as limitações de efetivo, o grande número de acidentes e mortes em áreas urbanas, bem como a falta de manutenção/aferição nos equipamentos de controle de velocidade instalados pelo DNIT, motivo pelo qual diversos deles ficaram temporariamente desativados, impactam negativamente na obtenção de melhores resultados durante 2010.

Utilização de Radares Fotográficos Inteligentes e Medidores de Tráfego

A utilização de radares fotográficos de velocidade tem sido uma solução eficaz para diminuição de infrações de trânsito em rodovias duplicadas. Nesse tipo de rodovia, existe maior propensão para o desrespeito aos limites de velocidade, tendo como consequência, acidentes como saída de pista, perda de controle do veículo e consequente colisão com automóveis em sentido contrário, principalmente em períodos chuvosos.

A utilização de contadores volumétricos de veículos visa verificar quais rodovias são mais movimentadas, bem assim em quais períodos, a fim de se planejar a melhor alocação de recursos humanos e materiais para fiscalização.

b) REFORÇAR AS AÇÕES DE COMBATE À CRIMINALIDADE

Capacitação dos policiais rodoviários federais nas ações de combate à criminalidade

Um dos fatores motivadores para o trabalho no combate a criminalidade é a capacitação do policial, o que lhe dá segurança para atuar com mais ousadia e técnica no combate a ações criminosas. A experiência teórica e prática de policiais mais experientados no combate ao crime é transmitida aos mais novos, motivando-os a exercerem as abordagens com mais critério, a fim de detectar possíveis ilícitos penais.

A capacitação permanente de servidores na área Administrativa e de policiamento é imprescindível para que a 1ª SRPRF/GO seja capaz de atender à crescente demanda por serviços públicos. Desta forma, trabalhamos para identificar quais são as necessidades presentes e futuras de competências pessoais, obriga-se também continuamente atualizar os conhecimentos desses servidores. O resultado, além da maior especialização técnica, é a geração de satisfação pessoal, por meio da capacitação.

c) MODERNIZAR A INFRA-ESTRUTURA DAS UNIDADES OPERACIONAIS, BEM COMO DE SEU APARELHAMENTO OPERACIONAL (ARMAMENTO, PARQUE DE INFORMÁTICA, RÁDIO-COMUNICAÇÃO, VIATURAS, CAPACITAÇÃO DO POLICIAL RODOVIÁRIO FEDERAL, ETC)

Reformar e adequar a sede da 1ª Superintendência de Polícia Rodoviária Federal, visando promover o acréscimo de novas salas para que os servidores possam desempenhar melhor suas atividades de rotina, executar os projetos de engenharia (“As Built”) nos postos da PRF.

As melhorias nas instalações físicas dos postos, delegacias e superintendência proporcionam uma qualidade de vida no ambiente organizacional da instituição, motivando os servidores e diminuindo os riscos de absenteísmo no ambiente de trabalho.

Substituição de viaturas antieconômicas, irrecuperáveis e obsoletas

As viaturas são o principal instrumento de trabalho da PRF, devido ao intenso uso é necessária a sua substituição a cada quatro anos, sob pena de se aumentarem exponencialmente os custos com manutenção, bem como de se colocar em risco a vida do policial, por problemas mecânicos durante a execução das atividades inerentes ao cumprimento da missão institucional.

A realização de leilões anuais de viaturas antieconômicas, irrecuperáveis ou obsoletas é uma forma de desfazimento legal, cuja contrapartida os recursos arrecadados podem ser utilizados na aquisição de veículos novos.

Melhoria dos Sistemas Corporativos da 1ª SR/DPRF/MJ

A melhoria dos sistemas corporativos é estratégica, uma vez que aumenta o potencial de fiscalização da instituição, de sorte que se faz necessário maior investimento para o processamento das imagens captadas na utilização de radares fotográficos em locais críticos, bem assim para a fiscalização e autuação pelos computadores de mão (Palm Top – EDA).

d) INGRESSO DE NOVOS POLICIAIS E A NECESSIDADE DE EXISTÊNCIA DE NOVOS CARGOS ADMINISTRATIVOS NOS QUADROS DO DPRF;

Para que o desempenho da organização acompanhe esses níveis de exigência gerados pelo aumento e diversificação da demanda, fazem-se necessárias medidas de reestruturação de ingresso de novos policiais e servidores mediante concurso público.

Nessa esteira, o próprio Tribunal de Contas da União, em auditoria operacional que resultou no Acórdão nº 353/2006 - Plenário, corrobora com a necessidade de aumento do quadro de pessoal do DPRF/MJ, bem assim com a necessidade de investimentos estruturais com vistas a melhor equipar o Departamento de Polícia Rodoviária Federal.

Cabe ressaltar que atualmente só possuímos o cargo de Policial Rodoviário Federal, não dispomos de outros quadros administrativos necessários ao andamento dos serviços da Instituição, como: Peritos, Engenheiros, Advogados, Médicos, Especialista em Informática e Telecomunicações, e demais Administrativos de nível Médio para realizar os serviços meio da PRF. (Os poucos servidores Administrativos existentes são os que foram cedidos por outros órgãos que foram extintos, os quais não poderão ser substituídos quando aposentarem, o que irá demandar ainda mais a retirada dos policiais da atividade fim para a área meio);

Assim, quase todos os trabalhos administrativos são desenvolvidos pelos próprios policiais que deveriam está na área fim (o que causa grandes transtornos, pois são treinados para o trabalho operacional, e quando da vinda para a Administração, requer mais treinamento para nova área de atuação, assim perde-se o aprendido na área operacional, ou se perde o aprendido na área Administrativo, pois muitos não se adaptam as exigências laborais administrativas, e pedem para retornar a sua atividade fim, pela qual realizou o concurso).

Nos casos técnicos (engenharia, informática, etc) são realizadas contratação de terceirizados para atender demandas que são contínuas e necessárias ao andamento da estrutura organizacional existente.

Torna-se necessária a adequação da estrutura organizacional existente, para atender as frequentes mudanças na legislação, o ingresso de novas atribuições regimentais, bem como para atender a demanda crescente de atribuições decorrentes da lavratura de Convênios, Acordos de Cooperação Técnica e demais parcerias com outros Órgãos da Administração Direta e Indireta.

e) BUSCAR MELHORIA NO GERENCIAMENTO DOS RECURSOS ORÇAMENTÁRIOS DISPONIBILIZADOS PELO DEPARTAMENTO DE POLÍCIA Rodoviária Federal.

O DPRF ao implantar a figura da UCC – Unidade de Compra Centralizada, permitiu que compras em comuns a todas as Regionais pudessem ser centralizadas, evitando um desperdício de trabalho e possibilitando uma economia. Durante o exercício 2010 a maioria das unidades regionais conseguiu realizar as licitações no intuito de atender a demanda das demais. Porém, a falta de recursos orçamentários e financeiros aliado a dificuldade de efetivar algumas licitações dificultaram o fornecimento e o atendimento da demanda da nossa regional o que vem ocasionando

a falta de materiais em estoque e a impossibilidade de substituição/complementação de materiais de consumo e permanentes nos postos e delegacias da 1ª SRPRF/GO.

Dentre as aquisições feitas por nossa Regional, podemos dizer que a maioria foi por definição do DPRF, necessitando assim um pouco mais de autonomia sobre os objetos e quantitativos para atender as demandas da Regional.

f) MELHORIAS NA ÁREA SOCIAL E CULTURAL DA REGIONAL

Esse objetivo busca motivar e melhorar a qualidade de vidas dos servidores da Regional, tanto ativo como aposentado, pois tem-se verificado que com o passar dos anos houve um grande aumento de Licenças Médicas, seja na parte física como mental dos servidores, o que vem demonstrando preocupações por parte da Administração, e necessitando melhorar esse quadro.

g) BUSCAR A TECNOLOGIA E INFORMATIZAÇÃO COMO UMA FERRAMENTA PARA MELHORIA DOS TRABALHOS POLICIAIS

É necessário buscar a tecnologia para minimizar o tempo gasto para execução dos trabalhos, bem como proporcionar melhorias na busca contra a criminalidade, com bons equipamentos, com a operacionalidade dos sistemas de informática e de comunicação, criação de banco de dados de criminosos, dentre outros.

h) SUPERVISIONAR, ORIENTAR E COORDENAR AS ATIVIDADES RELACIONADAS COM A CONDUTA FUNCIONAL E A EFICIÊNCIA DAS ATIVIDADES DOS SERVIDORES DA REGIONAL.

É salutar que busquemos uma atuação dos servidores compromissados com a ética, a honestidade, a urbanidade, o profissionalismo e a moralidade junto ao serviço público, princípios esses basilares da sociedade, e que devem ser resgatados com trabalho de conscientização dos servidores, trazendo confiabilidade para instituição policial e diminuição dos processos administrativos disciplinares e sindicâncias.

Devemos buscar meios para trabalhar a eficiência dos serviços executados pelos servidores, pois notamos que o excesso de demanda e a qualidade do serviço público pode ser melhorados, se cada servidor se empenhasse em executá-lo com mais qualidade e menos morosidade. Contudo esse objetivo ainda tem que ser trabalhado, para buscar a forma como exigir a eficiência no serviço público.

i) BUSCAR DESENVOLVER TRABALHOS JUNTO A COMUNIDADE

Necessidade de Palestras, campanhas educativas e desenvolver o FETRAN, esse objetivo visa atingir principalmente os alunos das escolas públicas e privadas, pois estes são os futuros motoristas no trânsito, buscando a conscientização da conduta tanto no volante como na vida, evitando acidentes de trânsito e também de cometer futuros delito.

Deve-se realizar alguns trabalhos junto aos motoristas das empresas de transporte de pessoas e de carga, orientando sobre a importância da condutas desses profissionais.

Buscar através das mídias televisiva e jornalística demonstrar do papel da Polícia Rodoviária Federal e a divulgação das ações positivas realizada no âmbito da Regional.

Essa proximidade com a sociedade visa resgatar a imagem da instituição policial e mostrar a importância de exercer sua cidadania, com os seus direitos e principalmente seus deveres

como cidadão que deve buscar fazer sua parte, contribuindo para uma sociedade participativa e cooperativa, evitando a corrupção e buscando melhorias no tratamento pessoal e no trânsito.

j) BUSCAR DESENVOLVER AS PROGRAMAÇÕES ORÇAMENTÁRIAS DAS DESPESAS QUE NÃO FORAM ALCANÇADAS EM 2010

Além de buscar desenvolver os trabalhos objetivados para o ano de 2011, buscar também concretizar os trabalhos iniciados ou não, mas que seja de relevância para Administração para realizar as metas que não foram alcançadas em 2010.

2.2 – Estratégia de Autuação frente às Responsabilidades Institucionais

2.2.1. Análise do andamento do plano estratégico

No final do exercício de 2010, em evento realizado no Rio de Janeiro/RJ, Superintendentes de todas as Unidades Regionais e a Direção do Departamento de Polícia Rodoviária Federal comprometeram-se com o planejamento e com a execução, de forma integrada, de um conjunto de ações voltadas ao aperfeiçoamento da Instituição e à efetividade da prestação dos serviços à Sociedade. O compromisso foi pautado na crença no serviço público, na ética, na função institucional do Órgão, na segurança jurídica, no espírito público e de cooperação, na transparência e identidade institucional, no respeito às diferenças, na criatividade, na proatividade, na eficiência, na economicidade e na gestão democrática.

As diretrizes de trabalho apontadas de forma segura pela convergência dos interesses de todo o Departamento de Polícia Rodoviária Federal, indicam a imperiosa necessidade de buscarmos padrões de excelência na prestação de serviços públicos. O aprimoramento da comunicação interna e externa e do atendimento ao público, o aproveitamento racional e criativo dos recursos humanos e materiais, a valorização e a qualificação do corpo funcional, o desenvolvimento de políticas de segurança institucional, o progresso nos instrumentos da tecnologia da informação e a otimização na utilização dos recursos orçamentários são desafios a serem enfrentados com firmeza e determinação.

No plano de operacionalização do desenvolvimento do Planejamento Estratégico, escolheu-se a ferramenta de gestão, de reiterada utilização nas organizações privadas e públicas, o *Balanced Scorecard* (BSC).

Na primeira fase foi apresentado o Mapa estratégico da Polícia Rodoviária Federal para o quinquênio 2010-2015, além da Missão, Valores e Visão da Instituição, tradutora dos anseios das pessoas envolvidas com o modelo da instituição ideal, nos horizontes de médio e longo prazo.

A justificativa existencial estrita do Departamento de Polícia Rodoviária Federal é dada pela Constituição Federal, com as competências arroladas no Regimento Interno. Entretanto, no âmbito do Planejamento Estratégico, o Órgão busca expandir as fronteiras estritamente legais para definir em sua Missão a forma pela qual a prestação dos serviços deve-se realizar, os valores que devem passar sua atuação e, o mais importante, qual é o resultado da sua cogente atuação.

Na Visão foram contemplados os desejos que a organização vislumbra para que o Departamento de Polícia Rodoviária Federal se coloque como paradigma de policiamento.

Finalmente o Planejamento Estratégico do Departamento de Polícia Rodoviária

Federal, resultado de um esforço coletivo das pessoas da Organização, coloca nove valores cujo significado e *práxis* estará sempre presente na sua atuação como Polícia Ostensiva Federal:

2.2.2. Análise do Plano de Ação

As rodovias e estradas federais representam um fator estratégico na aplicação de qualquer programa nacional, pois representam o elo de integração nacional realmente consolidado pela capilaridade da Polícia Rodoviária Federal presente em todo o país em contato direto e, principalmente identificado do Governo Federal com a população.

Os acidentes de trânsito representam prejuízos incalculáveis à economia e à sociedade brasileira, pois os componentes de consequências desfavoráveis de um acidente de trânsito interferem na saúde pública pelo alto índice de dispêndios governamentais com as vítimas, pela interferência na vida em família, pelos danos irreparáveis das vítimas, pelos prejuízos na população economicamente ativa, pelo prejuízo de cargas e veículos sinistrados, dentre muitos outros que compõem prejuízos que contabilizam, indubitavelmente, cifras de bilhões de reais além dos danos intangíveis e irreparáveis na vida social e familiar do cidadão.

Com uma ação mais efetiva para redução do número de vítimas de acidentes de trânsito, pode-se reduzir os gastos da previdência social e do sistema de saúde com inválidos e com atendimento aos acidentados em milhares de reais. Além do trânsito geral de veículos, é imperativo ressaltar a importância de ações focadas aos profissionais de transporte que fazem fluir quase a totalidade da produção e das riquezas de nosso país, pois é necessário prestar a assistência e a orientação de forma que o serviço seja aperfeiçoado com o suporte da Polícia Rodoviária Federal, pois, atualmente, devido à insuficiência de recursos, esses profissionais estão praticamente abandonados no leito de nossas rodovias.

Há ainda a necessidade de implementação de ações de segurança e educação de trânsito previstas pelo Código de Trânsito Brasileiro, pois a situação caótica do trânsito brasileiro somente será passível de reversão se forem adotados procedimentos de conscientização perante a população. Nesse aspecto, verificamos que, em decorrência dos erros dos objetivos estratégicos ocorridos nas décadas passadas, a Polícia Rodoviária Federal foi enfraquecida gradativamente na razão inversa ao crescimento da malha viária a ser patrulhada, ao acréscimo do número de veículos em circulação, ao acréscimo do número de condutores e pedestres em trânsito, ao crescimento das mercadorias em circulação e, conseqüentemente, ao alto crescimento da criminalidade no país.

Esses fatores acabaram por contribuir de forma extrema com o fortalecimento desenfreado do crime em nosso País pela ausência de um poder fiscalizador efetivo nas nossas vias de ligações nacionais e internacionais, bem como do aumento da corrupção e da degradação dos serviços prestados pela Polícia Rodoviária Federal.

Atualmente verificamos a situação da violência e da criminalidade urbana e rural envolvendo também as "artérias" de nosso país e assolando a população em patamares extremamente críticos. O Brasil possui cerca de 87% de seu transporte efetuado pelo modal rodoviário segundo os dados da Confederação Nacional do Transporte - CNT, portanto é notável que, de uma forma ou outra, o crime também transitará e acontecerá na rodovia federal.

Fica evidente também que os criminosos utilizam as rodovias para fugas, práticas delituosas, transporte de produtos e subsídios do crime, além de muitos outros. A situação-problema apresentada pelo cenário extremamente crítico da criminalidade é, em maior parte, ocasionada pela

possibilidade de trânsito de materiais ilícitos e pessoas criminosas de um local para outro em todo o País e, inclusive, no trânsito internacional.

O suporte logístico que financia e mantém o crime, embora possa chegar em portos e aeroportos, certamente transitará de uma forma ou outra por nossas rodovias federais, visto que a criminalidade não se sustenta ativa nesses locais - ela ocorre no seio de nossa sociedade.

O simples aumento na ação de repressão nos locais de ocorrência da criminalidade não representa uma qualidade efetiva na ação do Estado, pois estará combatendo a consequência já instalada, sem uma ação que evite que a sociedade seja vitimizada por esses fatores, além do que o crime já estará interferindo na vida cotidiana da sociedade pelo combate entre polícia e criminosos, pois à medida que a polícia reforça-se simplesmente para combater o crime, a criminalidade também se reforça para combater a polícia.

Neste sentido, as ações focadas de combate à criminalidade nos grandes centros urbanos possuem certa efetividade momentânea e, normalmente, incipiente, pois, à medida que é realizado o combate ao crime em determinada localidade, as ações criminosas apenas migram para outro lugar de desenvolvimento. Portanto é necessária uma ação integrada de forma a combater o crime local e evitar que os criminosos possam transitar livremente por diversos pontos do nosso país em busca do local mais propício para o desenvolvimento de suas atividades.

Se por um lado possui programas de incentivo ao turismo, ao comércio e à integração nacional, por outro lado a grave situação de segurança pública nas rodovias federais afasta os turistas, os empresários, os transportadores e os elementos de integração de iniciativas que demandem o deslocamento por nossas vias nacionais pela simples sensação de insegurança proporcionada pelo alto índice de criminalidade e da insuficiente proteção promovida pela Polícia Rodoviária Federal em virtude da escassez de recursos materiais e humanos.

As características inerentes ao trânsito rodoviário favorecem demasiadamente a proliferação das ações criminosas e dificultam o combate a ser exercido, pois a facilidade de dispersão das informações referentes aos crimes pelo simples fato de que os dados referentes à ocorrência estarão distribuídos em inúmeras localidades. Criminosos de diversas localidades podem simplesmente "eleger" algum ponto da rodovia mais favorável de sua atuação, colocando à população sob permanente ameaça de uma ação criminosa.

Outro fator constitui-se na própria característica dos chamados crimes de trânsito, onde os veículos são utilizados como instrumentos para a execução de práticas delituosas, englobando, além dos crimes de trânsito, todo o crime configurado pelo transporte ilícito, como o tráfico de drogas e armas, o descaminho, o contrabando, o transporte irregular, dentre muitos outros.

Vários segmentos do crime podem ser combatidos de maneira otimizada nas rodovias federais pela inter-relação das ações criminosas, tais como os crimes de evasão fiscal e de divisas, o transporte ilegal de madeiras e animais silvestres, o trabalho escravo, a exploração sexual infantil (que se concentra às margens das rodovias), o tráfico de pessoas, o transporte de materiais irregulares e falsificados, etc. Os assaltos a cargas e passageiros em rodovias federais vêm crescendo a cada período, aumentando os valores do frete e do transporte com seguros, escoltas e proteções adicionais que refletirão nos custos a serem repassados ao consumidor final de bens e serviços, aumentando o custo de vida e o impacto econômico da sociedade.

Outros fatores identificados da situação social do país e campo de atuação da Polícia Rodoviária Federal são as manifestações reivindicatórias das mais diversas formas, desde os movimentos para reforma agrária, passando pelas manifestações dos caminhoneiros, até reivindicações

locais por demandas diversas da sociedade onde, frequentemente, há o bloqueio de rodovias federais trazendo inúmeros prejuízos à população, bem como a necessidade da presença ostensiva do Estado caracterizada pela Polícia Rodoviária Federal no apoio à Sociedade nas situações de calamidade pública, como enchentes, queimadas e queda de barreiras e estradas.

Por outro lado verificamos outro fator importantíssimo da constituição da segurança pública representada pela condição do trânsito de veículos e pessoas em nosso país. O foco de atuação deste programa está inserido em uma visão de real proteção ao cidadão proporcionada pelo braço identificado do Estado de forma preventiva aliada à necessária repressão do crime, ou seja, não se pretende o simplório atendimento da grave situação de segurança pública - é almejada a real segurança proporcionada pela supressão dos subsídios de reforço da criminalidade aliada a ações de inteligência policial com a execução de ações voltadas à prevenção e repressão ao crime organizado e ao tráfico de drogas.

As ações desenvolvidas nas rodovias federais deverão ser integradas com os demais órgãos da força de segurança pública e da sociedade em geral, em vista de que o transporte de materiais ilícitos e o trânsito de criminosos inevitavelmente estarão combinados com infrações nas áreas atinentes da polícia judiciária, do fisco, dos crimes transnacionais, do meio ambiente, da sociedade comercial e das manifestações sociais em todas as esferas, dentre muitos outros.

A Polícia Rodoviária Federal é o único órgão de âmbito federal capaz de reduzir os graves parâmetros em que se encontra a situação da segurança pública de nossas rodovias federais e, em virtude de sua capilaridade por todo o território nacional, servir como articulador direto de operacionalidade de um plano nacional de segurança pública, pois é constituída de cerca de 500 unidades policiais e uma abrangência de ação de mais de 3500 (três mil e quinhentos) municípios em todo o Brasil, bem como possui serviço direto, identificado e ininterrupto à sociedade durante 24 horas do dia, 7 dias por semana, em todos os dias do ano. Além disso, a Polícia Rodoviária Federal possui auto sustentabilidade do órgão garantida por serviços prestados, arrecadação de multas e parcerias de cooperação técnica e financeira.

Ao longo de 2010, a 1ª Superintendência de Polícia Rodoviária Federal desenvolveu trabalhos em diversas frentes de atuação que repercutiram na garantia da segurança nas rodovias federais, através de ações educativas, preventivas e repressivas, buscando reduzir o número de acidentes, combater os mais diversos tipos de crimes e preservar o meio ambiente.

A 1ª SRPRF/GO, por meio do policiamento ostensivo de ronda nos 2.851,5 Km de rodovias e estradas federais goianas, desenvolveu ações de fiscalização em pontos críticos e assistência e socorro a vítimas de acidentes de trânsito.

Entre os fatores conjunturais que contribuíram para o aumento dos acidentes de trânsito nas rodovias destacam-se: aumento no tráfego de veículos nos feriados prolongados, a explosão de vendas de veículos automotores, alavancada pelas baixas taxas de juros e pela dilatação dos prazos de financiamento, abarrotando as rodovias federais, aumentando a probabilidade de acidentes.

A 1ª Superintendência de Polícia Rodoviária Federal, plenamente integrada ao RENAINF em 2007 (banco de dados que integra todos os Detrans do país), pôs fim à impressão de impunidade que existia nas rodovias brasileiras. Os motoristas infratores flagrados pela PRF recebem suas multas em qualquer lugar do país.

Por mais um ano, a 1ª Superintendência de Polícia Rodoviária Federal combateu sistematicamente a exploração sexual de crianças e adolescentes às margens das rodovias. O *Guia para*

Localização de Pontos Vulneráveis à Exploração Infanto-Juvenil, confeccionado anualmente pela Coordenação Geral de Operações do DPRF/MJ, também mereceu destaque. O trabalho de pesquisa teve a parceria da Organização Internacional do Trabalho (OIT), além do Escritório contra Drogas e Crime da ONU. Através do mapeamento de toda a malha viária federal em Goiás, identificou-se todos os pontos críticos para que haja o combate efetivo à exploração sexual de menores.

Trabalhadores em regime de servidão viram, mais uma vez, a 1ª Superintendência de Polícia Rodoviária Federal como aliada no emprego de ações de repressão ao trabalho escravo, em apoio ao Ministério do Trabalho e ao Ministério Público Federal.

Inserida no PRONASCI (Programa Nacional de Segurança com Cidadania), do Ministério da Justiça, a Polícia Rodoviária Federal apresentou uma nova proposta de fiscalização das rodovias. Pelo novo formato, o policial rodoviário federal utilizará bases itinerantes de policiamento, distribuídas pela malha viária do Brasil. O modelo prevê ainda mais viaturas e utilização de equipamentos eletrônicos, cabendo ao tradicional posto de fiscalização apenas apoio às necessidades mais específicas de policiamento.

As viaturas são o principal instrumento de trabalho do policial rodoviário federal, e devido ao grande uso, os veículos são depreciados em menos de quatro anos, sendo necessário um plano contínuo de aquisição de novas viaturas, sob pena de diminuição da capacidade operacional e aumento exponencial dos gastos com manutenção de veículos.

As instalações físicas e edificações que compõem o acervo patrimonial da 1ª SRPRF/GO são originárias do extinto DNER, hoje DNIT, cujas datas de construção obedeciam a padrões arquitetônicos das décadas de 60 e 70, estando por demais ultrapassados os conceitos de ergonomia e estruturação física. Neste sentido, a 1ª SRPRF/GO, através de um plano de obras e reformas e diretrizes estabelecidas pelo próprio DPRF/MJ, promoveu gestões no sentido de executar um levantamento denominado *As Built*, através de empresa de engenharia e arquitetura visando a confecção de todos os projetos de engenharia e arquitetura, condição essencial para descentralização de recursos orçamentários para obras e reformas futuras.

A Tecnologia da Informação é primordial nas atividades rotineiras de policiamento e fiscalização, pois através do uso da rede de dados é possível identificar indivíduos com mandatos de prisão em aberto, averiguar dados de veículos suspeitos, além de cadastrar acidentes e multas em tempo real. Para realização dessas atividades, a 1ª SRPRF/GO mantém uma extensa rede de dados interligando todos os postos, delegacias, Superintendências e sede do Departamento.

O ano de 2010 também ficou marcado pela continuidade do projeto Sistemas de Tecnologia Integradas, com a utilização dos computadores de mão (EDA's), com acesso a Internet e aos bancos de dados de trânsito e segurança pública (Renainf, Infoseg), o que possibilitou ao policial consultar em campo, indivíduos e veículos, agilizando a fiscalização, bem como a realização de notificações em meio eletrônico, reduzindo a incidência de erros no preenchimento dos autos de infração.

Enfim, as responsabilidades institucionais e o papel da 1ª Superintendência de Polícia Rodoviária Federal em Goiás na execução das políticas públicas são inúmeras e exigem um esforço muito grande de atuação.

Tais delegacias administram ainda 15 (quinze) postos policiais espalhados ao longo das rodovias federais goianas, nos seguintes municípios: 1ª Delegacia – **Goiânia** (03 postos policiais no entorno da capital), 2ª Delegacia - **Anápolis** (01 posto PRF em Anápolis e 01 em Jaraguá), 3ª Delegacia - **Morrinhos** (01 posto PRF no município e 01 em Itumbiara), 4ª Delegacia -

Rio Verde (01 posto PRF no município e 01 em Jussara), 5ª Delegacia - **Jataí** (03 postos PRFs nos municípios de Jataí, São Simão e Santa Rita do Araguaia), 6ª Delegacia - **Catalão** (01 posto PRF no município) e 7ª Delegacia - **Porangatu** (01 posto PRF no município de Uruaçu e 01 no município de Porangatu).

A seguir, temos a composição da equipe administrativa e Operacional do órgão, constituída por uma sede administrativa na cidade de Goiânia, 07 (sete) Delegacias Regionais localizadas nos municípios de Goiânia, Anápolis, Morrinhos, Rio Verde, Jataí, Catalão e Porangatu.

2.2.3 – DADOS DOS CONTADORES DO MINISTÉRIO DA JUSTIÇA – TITULAR E SUBSTITUTO

NOME	CPF	ENDEREÇO	E-MAIL
Titular: Jose Carlos Gomes	115.517.631-68	SQB Lt.8, Bl."L" Ap.203, Guarã I, Brasília/DF – CEP: 71.009-000	Jose.gomes@mj.gov.br
Substituto: Oseias da Silva	294.789.600-91	SCLN 403. Bl. "D" apt.17 Asa Norte, Brasília/DF – CEP:70.835-540	Oseias.silva@mj.gov.br

2.2.3.1 – ROL DE RESPONSÁVEIS NOS CARGOS DE CHEFIA NA 1ªSPRF/GO EM 2010.

CONTROLE DE NOMEAÇÕES E DESIGNAÇÕES - 1ª SRPRF/GO

1 – SUPERINTENDENTE REGIONAL DE PRF – SRPRF		DAS 101.3	CPF	MATRÍCULA
TITULAR:	CLODOALDO JOSÉ DA SILVA JÚNIOR		440.609.121-15	1071072
DOC. LEGAL:	PORTARIA Nº 806 DE 16/10/03 DOU DE 17/10/03			
CARGO:	SUPERINTENDENTE			
DISPENSAS:	PORTARIA N.389/2010/CGRG, DOU DE 17MAR2010			
SUBSTITUTO:	IVONE PINTO CALDEIRA		333.310.141-68	1071118
DOC. LEGAL:	PORTARIA Nº 1.402 DE 31/12/04 DOU DE 03/01/05			
CARGO:	SUPERINTENDENTE SUBSTITUTO			
SUBSTITUTO:	CELIO CONSTANTINO DA COSTA		517.269.551-68	1070909
DOC. LEGAL:	PORTARIA Nº 1636 DE 14/10/10-MJ-DOU DE 15/10/10			
CARGO:	SUPERINTENDENTE SUBSTITUTO			
1.1 – NÚCLEO DE APOIO TÉCNICO – NUAT		FG-03	CPF	MATRÍCULA
TITULAR:	FABIANO CANI FERREIRA		027.617.527-16	1070604
DOC. LEGAL:	PORTARIA Nº 833 DE 06/06/2008 DOU DE 11/06/2008			
DISPENSAS:	PORTARIA N.717/2010/CGRG, DE 06MAI2010, BIS N.86 DE 07MAI2010			
FUNÇÃO:	CHEFE DE NÚCLEO			
TITULAR:	MÁRCIA RABELO		472.184.791-20	1301618
DOC. LEGAL:	PORTARIA N.718/2010/CGRG, DE 06MAI2010, BIS N.86 DE 07MAI2010			
DISPENSAS:	PORTARIA Nº 933/2010-CGRH/DPRF, DE 23JUN2010, DOU DE 24JUN2010			
FUNÇÃO:	CHEFE DE NÚCLEO			
TITULAR:	FABRÍCIO SILVA ROSA		886.965.961-53	1481151
DOC. LEGAL:	PORTARIA Nº 934/2010 – CGRH/DPRF, DE 23JUN2010, DOU DE 24JUN2010			
FUNÇÃO:	CHEFE DE NÚCLEO			
SUBSTITUTO:	MARCIA RABELO		472.184.791-20	1301618
DOC. LEGAL:	PORTARIA Nº 1136-CGRH, PUBLICADA NO BIS Nº 40, DE 31JUL2008			
DISPENSAS:	PORTARIA Nº 1009-CGRH, DE 01JUL2010, BIS Nº 37, DE 05JUL2010			
FUNÇÃO:	CHEFE DE NÚCLEO - SUBSTITUTO			
SUBSTITUTO:	UESLEI DE SOUZA ALMEIDA		645.125.331-68	1379919
DOC. LEGAL:	PORTARIA Nº 948-CGRH, DE 24JUN2010, BIS Nº 35, DE 25JUN2010			
DISPENSAS:	CHEFE DE NÚCLEO – SUBSTITUTO			

1.2 – NÚCLEO DE COMUNICAÇÃO SOCIAL – NUCOM		FG-03	CPF	MATRÍCULA
TITULAR:	NEWTON MORAES SOUZA		191.904.501-59	1075761
DOC. LEGAL:	PORTARIA Nº 227 DE 17/04/00 DOU DE 18/04/00			
CARGO:	CHEFE DE NÚCLEO			
SUBSTITUTO:	JANDER EUSTAQUIO BARBOSA DA COSTA		439.357.961-53	1301337
DOC. LEGAL:	PORTARIA Nº 319 DE 04/03/10-CGRH-DPRF-BS. Nº 13			
FUNÇÃO:	CHEFE DE NÚCLEO - SUBSTITUTO			

1.3 – NÚCLEO DE INTELIGÊNCIA – NUINT		FG-03	CPF	MATRÍCULA
TITULAR:	MARIZA CARLA MONTEIRO		590.355.361-34	1070853
DOC. LEGAL:	PORT. N. 787 DE 12JUN2009 CGRH/DPRF DOU N. 111 DE 15JUN2009			
DISPENSA:	PORTARIA Nº 302/2010-CGRH/DPRF, DE 04MAR2010, DOU DE 05MAR2010			
FUNÇÃO:	CHEFE DE NÚCLEO			
TITULAR:	ELVIO ANDRADE VENCIO		289.091.431-34	1071096
DOC. LEGAL:	PORTARIA Nº 303/2010-CGRH/DPRF, DE 04MAR2010, DOU DE 05MAR2010			
DISPENSA:	PORTARIA Nº 1161-CGRH, DE 29JUL2010, DOU Nº 145, DE 30JUL2010			
CARGO:	CHEFE DE NÚCLEO			
TITULAR:	MÚCIO CEVOLA ESMERALDO LIMA		106.175.558-42	1301788
DOC. LEGAL:	PORTARIA Nº 1162-CGRH, DE 29JUL2010, DOU Nº 145, DE 30JUL2010			
CARGO:	CHEFE DE NÚCLEO			
SUBSTITUTO:	DANILO JUNIO MIRALHA		768.622.401-53	1075428
DOC. LEGAL:	PORTARIA Nº 732 DE 05/06/09-CGRH-DPRF-PUB.BS. Nº 32			
DISPENSA:	PORT Nº 304 DE DE 04/03/10-CGRH-DPRF BS. Nº 13			
FUNÇÃO:	CHEFE DE NÚCLEO - SUBSTITUTO			
SUBSTITUTO:	LEONARDO LOPES PERES		764.717.561-00	1516321
DOC. LEGAL:	PORTARIA Nº 305 DE 04/03/10-CGRH-DPRF-BS. Nº 13			
FUNÇÃO:	CHEFE DE NÚCLEO - SUBSTITUTO			

1.4 – SEÇÃO DE POLICIAMENTO E FISCALIZAÇÃO – SPF		FG-01	CPF	MATRÍCULA
TITULAR:	MARCELO QUEIROZ DE PAULA		402.852.781-34	1071148
DOC. LEGAL:	PORTARIA Nº 1340 DE 12/09/2007, DOU Nº 177 DE 13/09/2007			
CARGO:	CHEFE DE SEÇÃO			
SUBSTITUTO:	JOÃO CARLOS MOREIRA FILHIO		904.104.321-72	1464253
DOC. LEGAL:	PORTARIA Nº 1.748 DE 05/12/2007 - DOU DE 06/12/2007			
FUNÇÃO:	CHEFE DE SEÇÃO - SUBSTITUTO			

1.4.1 – NÚCLEO DE OPERAÇÕES ESPECIAIS – NOE/SPF		FG-03	CPF	MATRÍCULA
TITULAR:	GUSTAVO DE OLIVEIRA CASTRO		713.627.891-00	1328208
DOC. LEGAL:	PORTARIA Nº 1.202 DE 03/09/2009 DOU Nº DE 04/09/2009			
CARGO:	CHEFE DE NÚCLEO			
SUBSTITUTO:	SEBASTIAO ANTONIO DUARTE NETO		574.111.821-68	1481283
DOC. LEGAL:	PORTARIA Nº 736 DE 05/06/09-CGRH-DPRF-PUB.BS. Nº 32			
DISPENSA:	PORT. Nº 317 DE DE 04/03/10-CGRH-DPRF BS. Nº 13			
FUNÇÃO:	CHEFE DE NÚCLEO - SUBSTITUTO			
TITULAR:	MARCIO ALMEIDA BARRETO		401.140.311-34	1071143
DOC. LEGAL:	PORTARIA Nº 318 DE 04/03/10-CGRH-DPRF-BS. Nº 13			
DISPENSA:	PORTARIA Nº 1726 DE 09/11/10-CGRH-DPRF-BS. Nº 63			
CARGO:	CHEFE DE NÚCLEO - SUBSTITUTO			
SUBSTITUTO:	SEBASTIAO ANTONIO DUARTE NETO		574.111.821-68	1481283
DOC. LEGAL:	PORTARIA Nº 1727 DE 10/11/10-CGRH-DPRF-PUB.BS. Nº 63 de 11 a 15/11/2010			
FUNÇÃO:	CHEFE DE NÚCLEO - SUBSTITUTO			

1.4.2 – NÚCLEO DE MULTAS E PENALIDADES – NMP/SPF		FG-03	CPF	MATRÍCULA
TITULAR:	CLEOSMAR ALVES DA SILVA		371.471.531-20	1184914
DOC. LEGAL:	PORTARIA Nº 230 DE 17/04/00 DOU DE 18/04/00			
CARGO:	CHEFE DE NÚCLEO			
SUBSTITUTO:	UESLEI DE SOUZA ALMEIDA		645.125.331-68	1379919
DOC. LEGAL:	PORTARIA Nº 1204 DE 03/09/09-CGRH-DPRF-PUB.BS. Nº 49			
DISPENSA:	PORT. Nº 312 DE DE 04/03/10-CGRH-DPRF BS. Nº 13			
FUNÇÃO:	CHEFE DE NÚCLEO - SUBSTITUTO			
SUBSTITUTO:	JOSÉ DAMIÃO RODRIGUES		446.559.916-15	1071017
DOC. LEGAL:	PORTARIA Nº 313 DE 04/03/2010 B.S. Nº 13/10			
DISPENSA:	PORTARIA Nº 1821 DE 25/11/10-CGRH-DPRF-PUB.BS. Nº 66 26 a 30/11/2010			
FUNÇÃO:	CHEFE DE NÚCLEO - SUBSTITUTO			
SUBSTITUTO:	RODRIGO OLIVEIRA DOS REIS		446.559.916-15	1071017
DOC. LEGAL:	PORTARIA Nº 1822 DE 11/11/10-CGRH-DPRF-BS. Nº 66			
FUNÇÃO:	CHEFE DE NÚCLEO - SUBSTITUTO			
1.4.3 – NÚCLEO DE REGISTRO DE ACID. E MEDICINA RODOVIÁRIA – NURAM/SPF		FG-03	CPF	MATRÍCULA
TITULAR:	JOZI ODA FILHO		282.901.191-00	166226
DOC. LEGAL:	PORTARIA Nº 232 DE 17/04/00 DOU DE 18/04/00			
FUNÇÃO:	CHEFE DE NÚCLEO			
SUBSTITUTO:	MUCIO CEVOLA ESMERALDO LIMA		106.175.558-42	1301788
DOC. LEGAL:	PORTARIA Nº 734 DE 05/06/09-CGRH-DPRF-PUB.BS. Nº 32			
DISPENSA:	PORTARIA Nº 949, DE 24/06/10-CGRH/DPRF-BS Nº 35			
FUNÇÃO:	CHEFE DE NÚCLEO - SUBSTITUTO			
SUBSTITUTO:	VALDECI SOARES DE OLIVEIRA E MARQUEZ D AVILLA		119.682.571-87	75129
DOC. LEGAL:	PORTARIA Nº 950 DE 24/06/10-CGRH-PRF-BS. Nº 35			
FUNÇÃO:	CHEFE DE NÚCLEO - SUBSTITUTO			
1.5 – SEÇÃO ADMINISTRATIVA E FINANCEIRA – SAF		FG-01	CPF	MATRÍCULA
TITULAR:	MARCELO GOMES MARTINS		471.987.451-72	1072942
DOC. LEGAL:	PORTARIA Nº 393 DE 16/05/03 DOU DE 19/05/03			
DISPENSA:	PORTARIA Nº 931/2010-CGRH/DPRF, DE 23JUN2010, DOU DE 24JUN2010			
FUNÇÃO:	CHEFE DE SEÇÃO			
TITULAR:	MARCIA RABELO		472.184.791-20	1301618
DOC. LEGAL:	PORTARIA Nº 932/2010-CGRH/DPRF, DE 23JUN2010, DOU DE 24JUN2010			
FUNÇÃO:	CHEFE DE SEÇÃO			
SUBSTITUTO:	MURILO MORAIS		448.918.491-34	1071070
DOC. LEGAL:	PORTARIA Nº 17 DE 13/01/09-CGRH-DPRF-PUB.BS. Nº 05			
FUNÇÃO:	CHEFE DE NÚCLEO - SUBSTITUTO			
1.5.1 – NÚCLEO DE ORÇAMENTO E FINANÇAS – NUOFI/SAF		FG-03	CPF	MATRÍCULA
TITULAR:	NEIVTON IZIDÓRIO DA ROCHA		440.430.821-34	1074025
DOC. LEGAL:	PORTARIA Nº 1.185 DE 21/08/00 DOU DE 22/08/00			
FUNÇÃO:	CHEFE DE NÚCLEO			
SUBSTITUTO:	GINA MARCIA OKUNAMI SHIMADA		069.735.688-40	936227
DOC. LEGAL:	PORTARIA Nº 1.410 B.S. Nº 21/00			
FUNÇÃO:	CHEFE DE NÚCLEO - SUBSTITUTO			

1.5.2 – NÚCLEO DE PATRIMÔNIO E MATERIAL – NUPAT/SAF		FG-03	CPF	MATRÍCULA
TITULAR:	JOSÉ CALIXTO SUARES BISPO		252.078.731-72	166222
DOC. LEGAL:	PORTARIA Nº 234 DE 17/04/00 DOU DE 18/04/00			
DISPENSA:	PORTARIA Nº 306/2010-CGRH/DPRF, DE 04MAR2010, DOU DE 05MAR2010			
FUNÇÃO:	CHEFE DE NÚCLEO			
TITULAR:	ROBERTO FERREIRA BARBOSA		838.292.961-34	1502973
DOC. LEGAL:	PORTARIA Nº 307/2010-CGRH/DPRF, DE 04MAR2010, DOU DE 05MAR2010			
FUNÇÃO:	CHEFE DE NÚCLEO			
SUBSTITUTO:	ROBERTO FERREIRA BARBOSA		838.292.961-34	1502973
DOC. LEGAL:	PORT. 1.862 BS 24 DE 29/12/2006			
DISPENSA:	PORT. Nº 308 DE DE 04/03/10-CGRH-DPRF BS. Nº 13			
FUNÇÃO:	CHEFE DE NÚCLEO - SUBSTITUTO			
SUBSTITUTO:	JOSE MARIO RODRIGUES MENDES		260.753.931-53	546975
DOC. LEGAL:	PORTARIA Nº 309 DE 04/03/10-CGRH-DPRF-BS. Nº 13			
FUNÇÃO:	CHEFE DE NÚCLEO - SUBSTITUTO			
1.5.3 - NÚCLEO DE DOCUMENTAÇÃO – NUDOC/SAF		FG-03	CPF	MATRÍCULA
TITULAR:	ANDRESON MOREIRA DAMACENO		165.864.411-53	1077413
DOC. LEGAL:	PORTARIA Nº 987 DE 23/09/04 DOU DE 24/09/04			
DISPENSA:	PORTARIA Nº 1309/CGRH/DPRF DE 02SET2010			
FUNÇÃO:	CHEFE DE NÚCLEO			
SUBSTITUTO:	JULIA SILVA COELHO		003.680.761-30	1515176
DOC. LEGAL:	PORTARIA Nº 1310/CGRH/DPRF DE 02SET2010			
FUNÇÃO:	CHEFE DE NÚCLEO - SUBSTITUTO			
SUBSTITUTO:	JULIA SILVA COELHO		003.680.761-30	1515176
DOC. LEGAL:	PORTARIA Nº 314 DE 11/03/09-CGRH-DPRF-BS. Nº 16			
DISPENSA:	PORTARIA Nº 1332 DE 02/09/10-CGRH-DPRF-BS. Nº 49			
FUNÇÃO:	CHEFE DE NÚCLEO - SUBSTITUTO			
SUBSTITUTO:	ANDRESON MOREIRA DAMACENO		165.864.411-53	1077413
DOC. LEGAL:	PORTARIA Nº 1333 DE 02/09/10-CGRH-DPRF-BS. Nº 49			
FUNÇÃO:	CHEFE DE NÚCLEO - SUBSTITUTO			
1.5.4 - NÚCLEO DE SERVIÇOS GERAIS – NUSEG/SAF		FG-03	CPF	MATRÍCULA
TITULAR:	WILTON DE ALBUQUERQUE DE MELO JÚNIOR		375.330.611-87	1070874
DOC. LEGAL:	PORTARIA Nº 233 DE 26/03/01 DOU DE 27/03/01			
DISPENSA:	PORTARIA Nº 1305/CGRH/DPRF/MJ DE 02SET2010			
FUNÇÃO:	CHEFE DE NÚCLEO			
TITULAR:	JOAO PAULO SANTANA		011.401.391-85	1480292
DOC. LEGAL:	PORTARIA Nº 1306/CGRH/DPRF DE 02SET2010			
FUNÇÃO:	CHEFE DE NÚCLEO			
SUBSTITUTO:	LUCIENE ALVES FERREIRA		769.664.961-20	1070819
DOC. LEGAL:	PORT. 02 DOU Nº 05 DE 08/01/2007			
DISPENSA:	PORTARIA Nº 1307 DE 02/09/10-CGRH-DPRF-BS. Nº 49			
FUNÇÃO:	CHEFE DE NÚCLEO - SUBSTITUTO			
SUBSTITUTO:	PAULO HENRIQUE PERES FERREIRA		896.312.851-20	1503534
DOC. LEGAL:	PORTARIA Nº 1308 DE 02/09/10-CGRH-DPRF-BS. Nº 49			
FUNÇÃO:	CHEFE DE NÚCLEO - SUBSTITUTO			

1.5.5 - NÚCLEO DE TELEMÁTICA – NUTEL/SAF		FG-03	CPF	MATRÍCULA
TITULAR:	ANTÔNIO HUMBERTO FERNANDES FROTA		414.854.915-68	1075710
DOC. LEGAL:	PORTARIA Nº 231 DE 17/04/00 DOU DE 18/04/00			
DISPENSA:	PORTARIA Nº 310/2010-CGRH/DPRF, DE 04MAR2010, DOU DE 05MAR2010			
FUNÇÃO:	CHEFE DE NÚCLEO			
TITULAR:	RONNIE CARLOS TAVARES NUNES		943.091.911-34	1502866
DOC. LEGAL:	PORTARIA Nº 311/2010-CGRH/DPRF, DE 04MAR2010, DOU DE 05MAR2010			
FUNÇÃO:	CHEFE DE NÚCLEO			
SUBSTITUTO:	MARCO AURELIO LOPES SILVA		974.406.201-00	1515205
DOC. LEGAL:	PORTARIA Nº 483 DE 31/03/09-CGRH-DPRF-PUB.BS. Nº 18			
DISPENSA:	PORTARIA Nº 1728 DE 09/11/10-CGRH-DPRF-BS. Nº 63			
FUNÇÃO:	CHEFE DE NÚCLEO - SUBSTITUTO			
SUBSTITUTO:	ANDRE HENRIQUE TAMURA		127.052.718-56	1540730
DOC. LEGAL:	PORTARIA Nº 1729 DE 09/11/10-CGRH-DPRF-BS. Nº 63			
FUNÇÃO:	CHEFE DE NÚCLEO - SUBSTITUTO			
1.6 – SEÇÃO DE RECURSOS HUMANOS – SRH		FG-01	CPF	MATRÍCULA
TITULAR:	JAIRO BRAGA		835.701.101-25	1463188
DOC. LEGAL:	PORTARIA Nº 225 DE 01/03/06 DOU DE 02/03/06			
FUNÇÃO:	CHEFE DE SEÇÃO			
SUBSTITUTO:	FRANCISLAY JOSEPH DE ALMEIDA BENDO		614.636.711-72	1152599
DOC. LEGAL:	PORTARIA Nº 1373 DE 09/09/08-CGRH-DPRF-BS. Nº 48			
FUNÇÃO:	CHEFE DE SEÇÃO - SUBSTITUTO			
1.6.1 – NÚCLEO DE LEGISLAÇÃO E CAPACITAÇÃO DE PESSOAL - NUCAP/SRH		FG-03	CPF	MATRÍCULA
TITULAR:	RAMON DE MACEDO PEREIRA SOBRINHO		979.218.151-20	1370213
DOC. LEGAL:	PORTARIA Nº 227 DE 01/03/06 DOU DE 02/03/06			
DISPENSA:	PORTARIA Nº 314/2010-CGRH/DPRF, DE 04MAR2010, DOU DE 05MAR2010			
FUNÇÃO:	CHEFE DE NÚCLEO			
TITULAR:	MARCELO BENEDITO DE FREITAS		585.076.201-91	1301487
DOC. LEGAL:	PORTARIA Nº 315/2010-CGRH/DPRF, DE 04MAR2010, DOU DE 05MAR2010			
FUNÇÃO:	CHEFE DE NÚCLEO			
SUBSTITUTO:	JANDER EUSTÁQUIO BARBOSA DA COSTA		439.357.961-53	1301337
DOC. LEGAL:	PORT. 1338/CGRH BS Nº 18 DE 17/09/2007			
DISPENSA:	PORT. Nº 316 DE DE 04/03/10-CGRH-DPRF BS. Nº 13			
FUNÇÃO:	CHEFE DE NÚCLEO - SUBSTITUTO			
SUBSTITUTO:	IRIS FERNANDO DA SILVA		569.797.621-68	1301463
DOC. LEGAL:	PORTARIA Nº 947 DE 24/06/10-CGRH-DPRF-BS. Nº 35			
FUNÇÃO:	CHEFE DE NÚCLEO - SUBSTITUTO			
1.6.2 – NÚCLEO DE ADMINISTRAÇÃO DE PESSOAL – NUAP/SRH		FG-03	CPF	MATRÍCULA
TITULAR:	FRANCISLAY JOSEPH DE ALMEIDA BENDO		614.636.711-72	1152599
DOC. LEGAL:	PORTARIA Nº 1371 DE 09/09/08-CGRH-DPRF-BS.175			
FUNÇÃO:	CHEFE DE NÚCLEO			
SUBSTITUTO:	MATEUS JOSE DE CASTRO		471.211.651-04	1309895
DOC. LEGAL:	PORTARIA Nº 1208 DE 03/09/09-CGRH-DPRF-PUB.BS. Nº 49			
FUNÇÃO:	CHEFE DE NÚCLEO - SUBSTITUTO			

1.7 – SEÇÃO DE CORREGEDORIA REGIONAL – CR		FG-01	CPF	MATRÍCULA
TITULAR:	CÉLIO CONSTANTINO DA COSTA		517.269.551-68	1070909
DOC. LEGAL:	PORTARIA Nº 897 DE 19/08/05 DOU DE 22/8/05			
FUNÇÃO:	CHEFE DE SEÇÃO			
SUBSTITUTO:	ROGÉRIO DIAS EVANGELISTA MONDANÊS		759.402.991-72	1076675
DOC. LEGAL:	PORTARIA Nº 394 DE 16/05/03 B.S. Nº 14/03 DE 19/05/03			
FUNÇÃO:	CHEFE DE SEÇÃO - SUBSTITUTO			
1.7.1 – NÚCLEO DE ASSUNTOS INTERNOS – NUA/CR		FG-03	CPF	MATRÍCULA
TITULAR:	ROGÉRIO DIAS EVANGELISTA MODANÊS		759.402.991-72	1076675
DOC. LEGAL:	PORTARIA Nº 305 DE 08/05/02 DOU DE 09/05/02			
FUNÇÃO:	CHEFE DE NÚCLEO			
SUBSTITUTO:	ALEXANDRE CALVO DE BASTOS GOMES		953.161.321-49	1515232
DOC. LEGAL:	PORTARIA Nº 1206 DE 03/09/09-CGRH-DPRF-PUB.BS.Nº 49			
FUNÇÃO:	CHEFE DE DELEGACIA - SUBSTITUTO			
1/1 – DEL PRF/GOIÂNIA - GO		FG-02	CPF	MATRÍCULA
TITULAR:	WANDERLEY JOSE SILVA JUNIOR		374.482.421-72	1070599
DOC. LEGAL:	PORT 000461/2009, 1ºSRPRF/GO PUB: DO 01ABR2009			
FUNÇÃO:	CHEFE DE DELEGACIA			
SUBSTITUTO:	JOSE ROBERTO DE MIRANDA		461.116.201-00	1071165
DOC. LEGAL:	PORTARIA Nº 1845 DE 11/12/08-CGRH-DPRF-BS. Nº 67			
FUNÇÃO:	CHEFE DE DELEGACIA - SUBSTITUTO			
NÚCLEO DE POLICIAMENTO E FISCALIZAÇÃO - GOIÂNIA/GO		FG-03	CPF	MATRÍCULA
TITULAR:	ALEXANDRE LUIZ MOURA CAPUCI		897.141.481-20	1371425
DOC. LEGAL:	PORT 000463/2009, NPF-1/1 PUB: DO 01ABR2009			
DISPENSA:	PORTARIA Nº 320/2010-CGRH/DPRF, DE 04MAR2010, DOU DE 05MAR2010			
FUNÇÃO:	CHEFE DE NÚCLEO			
TITULAR:	CLAUDIO VIEIRA DOS SANTOS		587.269.421-00	1075424
DOC. LEGAL:	PORTARIA Nº 321/2010-CGRH/DPRF, DE 04MAR2010, DOU DE 05MAR2010			
FUNÇÃO:	CHEFE DE NÚCLEO			
SUBSTITUTO:	DANILO MIGUEL DE LIMA		875.070.481-87	1370966
DOC. LEGAL:	PORTARIA Nº 1556 DE 13/10/08-CGRH-DPRF-BS. Nº 55			
FUNÇÃO:	CHEFE DE NÚCLEO - SUBSTITUTO			
2/1 - DEL PRF/ANÁPOLIS - GO		FG-02	CPF	MATRÍCULA
TITULAR:	JÚLIO SEZAR GOMES FERREIRA		359.437.691-53	1076804
DOC. LEGAL:	PORTARIA Nº 217 DE 22/12/04 DOU DE 23/12/04			
FUNÇÃO:	CHEFE DE DELEGACIA			
SUBSTITUTO:	JOSÉ ELZO ANTONIO		069.245.731-34	1201694
DOC. LEGAL:	PORTARIA Nº 686 DE 11/05/06 BS Nº 09/06 DE 12/05/06			
FUNÇÃO:	CHEFE DE DELEGACIA - SUBSTITUTO			
NÚCLEO DE POLICIAMENTO E FISCALIZAÇÃO – ANÁPOLIS/GO		FG-03	CPF	MATRÍCULA
TITULAR:	NEILTON DA SILVA COSTA		586.435.911-49	1076691
DOC. LEGAL:	PORTARIA Nº 684 DE 11/05/06 DOU DE 12/05/06			
FUNÇÃO:	CHEFE DE NÚCLEO			
SUBSTITUTO:	LÚCIA MARIA CARVALHO RODRIGUES		251.951.231-87	1204094
DOC. LEGAL:	PORTARIA Nº 688 DE 11/05/06 BS Nº 09/06 DE 12/05/06			
FUNÇÃO:	CHEFE DE NÚCLEO - SUBSTITUTO			

3/1 – DEL PRF/MORRINHOS - GO		FG-02	CPF	MATRÍCULA
TITULAR:	LEOMAR DE MELO BARBOSA		385.707.421-34	1070876
DOC. LEGAL:	PORTARIA Nº 607 DE 05/05/06 DOU DE 08/05/06			
DISPENSA:	PORTARIA N.711/2010/CGRG,DE 06MAI2010,BIS N.86 DE 07MAI2010			
FUNÇÃO:	CHEFE DE DELEGACIA			
TITULAR:	CLAUDIO ANDREAS DRAGALZEV		375.058.311-00	1071067
DOC. LEGAL:	PORTARIA N.712/2010/CGRG,DE 06MAI2010,BIS N.86 DE 07MAI2010			
FUNÇÃO:	CHEFE DE DELEGACIA			
SUBSTITUTO:	MARIO HUMBERTO GOMES FERREIRA		546.935.001-00	1184749
DOC. LEGAL:	PORTARIA Nº 738 DE 08/06/09-CGRH-DPRF-PUB.BS.Nº 32			
FUNÇÃO:	CHEFE DE DELEGACIA - SUBSTITUTO			
NÚCLEO DE POLICIAMENTO E FISCALIZAÇÃO – MORRINHOS/GO		FG-03	CPF	MATRÍCULA
TITULAR:	MARIO HUMBERTO GOMES FERREIRA		546.935.001-00	1184749
DOC. LEGAL:	PORT. N. 740 DE 05JUN2009 CGRH/DPRF DOU N. 108 DE 09JUN2009			
FUNÇÃO:	CHEFE DE NÚCLEO - SUBSTITUTO			
SUBSTITUTO:	ABSON AGUIAR DA SILVA		484.587.751-15	1075713
DOC. LEGAL:	PORTARIA Nº 1843 DE 11/12/08-CGRH-DPRF-PUB.BS.Nº 67			
FUNÇÃO:	CHEFE DE NÚCLEO - SUBSTITUTO			
4/1 – DEL PRF/RIO VERDE - GO		FG-02	CPF	MATRÍCULA
TITULAR:	ALAN KARDEC GUIMARÃES SOUZA		348.943.811-68	1070816
DOC. LEGAL:	PORTARIA Nº 512 DE 28/06/01 DOU DE 29/06/01			
FUNÇÃO:	CHEFE DE DELEGACIA			
SUBSTITUTO:	REINALDO EVANGELISTA		288.080.531-72	1070906
DOC. LEGAL:	PORTARIA N. 302 DE 24ABR2002, BS N. 10 DE 24ABR2002			
DISPENSA:	PORT.Nº 322 DE DE 04/03/10-CGRH-DPRF BS. Nº 13			
FUNÇÃO:	CHEFE DE DELEGACIA - SUBSTITUTO			
SUBSTITUTO:	FABIO ROGERIO ROSA LOSI		778.553.291-53	1515128
DOC. LEGAL:	PORTARIA Nº 323 DE 04/03/10-CGRH-DPRF-BS Nº 13			
FUNÇÃO:	CHEFE DE DELEGACIA - SUBSTITUTO			
NÚCLEO DE POLICIAMENTO E FISCALIZAÇÃO – RIO VERDE/GO		FG-03	CPF	MATRÍCULA
TITULAR:	FRANK BORGES DE ALMEIDA		566.620.091-72	1070861
DOC. LEGAL:	PORTARIA Nº 564 DE 18/04/06 DOU DE 25/04/06			
FUNÇÃO:	CHEFE DE NÚCLEO			
SUBSTITUTO:	JADER JONAS DE ARAÚJO		270.025.941-68	1070870
DOC. LEGAL:	PORTARIA Nº 492 B.S. 17/04/04/08			
FUNÇÃO:	CHEFE DE NÚCLEO - SUBSTITUTO			
5/1 – DEL PRF/JATAÍ - GO		FG-02	CPF	MATRÍCULA
TITULAR:	MOISÉS ALVES DA SILVA		270.841.081-49	1202713
DOC. LEGAL:	PORTARIA Nº 150 DE 10/03/04 DOU DE 11/03/04			
FUNÇÃO:	CHEFE DE DELEGACIA			
SUBSTITUTO:	EUGÊNIO AUGUSTO LOBATO		349.385.161-87	271109
DOC. LEGAL:	PORTARIA Nº 1.140, DE 01/08/2007, BS ° 15, DE 03/08/2007			
DISPENSA:	PORTARIA Nº 715 DE 06/05/10-CGRH-DPRF-BS.Nº 26			
FUNÇÃO:	CHEFE DE DELEGACIA - SUBSTITUTO			
SUBSTITUTO:	RICARDO DE FREITAS PASSOS		767.563.861-15	1074740
DOC. LEGAL:	PORTARIA Nº 716 DE 06/05/10-CGRH-DPRF BS. Nº 26			
FUNÇÃO:	CHEFE DE DELEGACIA - SUBSTITUTO			

NÚCLEO DE POLICIAMENTO E FISCALIZAÇÃO – JATAÍ/GO		FG-03	CPF	MATRÍCULA
TITULAR:	ROGÉRIO MARCOS MARTINS		640.992.881-53	1076658
DOC. LEGAL:	PORTARIA Nº 1.829, DE 20/12/2007 - DOU 245 DE 21/12/2007			
FUNÇÃO:	CHEFE DE NÚCLEO			
SUBSTITUTO:	VINICIUS VEIGA FLEURY		852.917.491-72	1535370
DOC. LEGAL:	PORTARIA Nº 1.831 DE 20/12/2007 – DOU DE 26/12/2007			
DISPENSA:	PORT.Nº 324 DE DE 04/03/10-CGRH-DPRF BS. Nº 13			
FUNÇÃO:	CHEFE DE NÚCLEO - SUBSTITUTO			
SUBSTITUTO:	SERGIO MARQUES MESQUITA		718.421.601-68	1515384
DOC. LEGAL:	PORTARIA Nº 325 DE 04/03/10 CGRH-DPRF BS. Nº 13			
FUNÇÃO:	CHEFE DE NÚCLEO - SUBSTITUTO			
6/1 - DEL PRF/CATALÃO - GO		FG-02	CPF	MATRÍCULA
TITULAR:	LUIZ ANTÔNIO VIEIRA		246.832.051-49	1071050
DOC. LEGAL:	PORTARIA Nº 1378/2008-DPRF,DE 09SET2008,DOU DE 10SET2008			
FUNÇÃO:	CHEFE DE DELEGACIA			
SUBSTITUTO:	FABIANA MARIA DE MESQUITA MARTINS		520.487.991-91	1185280
DOC. LEGAL:	PORT. Nº1709 DE 16/12/09-CGRH-DPRF-PUB.BS. Nº 70 DE 17/12/09			
DISPENSA:	PORTARIA Nº 1334 DE 02/09/10-CGRH-DPRF-BS. Nº 49			
FUNÇÃO:	CHEFE DE DELEGACIA - SUBSTITUTO			
SUBSTITUTO:	VITALINO BORGES SILVESTRE		124.087.351-49	1184903
DOC. LEGAL:	PORTARIA Nº 1335 DE 02/09/10-CGRH-DPRF-BS. Nº 49			
FUNÇÃO:	CHEFE DE DELEGACIA - SUBSTITUTO			
NÚCLEO DE POLICIAMENTO E FISCALIZAÇÃO - CATALÃO/GO		FG-03	CPF	MATRÍCULA
TITULAR:	FABIANA MARIA DE MESQUITA MARTINS		520.487.991-91	1185280
DOC. LEGAL:	PORTARIA Nº 1707/2009-CGRH/DPRF, DOU Nº 243, DE 22DEZ.2009			
FUNÇÃO:	CHEFE DE NÚCLEO			
SUBSTITUTO:	LUIZ HENRIQUE VIEIRA		590.746.631-68	1202705
DOC. LEGAL:	PORTARIA 494 DE 02/04/08 - BS 17 DE 04/04/08			
FUNÇÃO:	CHEFE DE NÚCLEO - SUBSTITUTO			
7/1 - DEL PRF/PORONGATU - GO		FG-02	CPF	MATRÍCULA
TITULAR:	LEANDRO BORBA SE SOUZA		854.508.551-68	1480484
DOC. LEGAL:	PORTARIA Nº 1.708, DE 05/12/2007 - DOU DE 06/12/2007			
DISPENSA:	PORTARIA N.713/2010/CGRG,DE 06MAI2010,BIS N.86 DE 07MAI2010			
FUNÇÃO:	CHEFE DE DELEGACIA			
TITULAR:	AUGUSTO CESAR ALVAO MOTTA		032.185.657-07	1536299
DOC. LEGAL:	PORTARIA 714/2010/CGRG,DE 06MAI2010,BIS N.86 DE 07MAI2010			
FUNÇÃO:	CHEFE DE DELEGACIA			
SUBSTITUTO:	GALENO PEREIRA GUIMARAES		166.871.751-49	1202292
DOC. LEGAL:	PORTARIA Nº 288, DE 29/02/2008, BIS Nº 11, DE 05/03/2008			
DISPENSA:	PORTARIA Nº951, DE 24/06/10-CGRH/DPRF-BS Nº35			
FUNÇÃO:	CHEFE DE DELEGACIA - SUBSTITUTO			
SUBSTITUTO:	LEANDRO BORBA SE SOUZA		854.508.551-68	1480484
DOC. LEGAL:	PORTARIA Nº 952/2010-CGRH/DPRF,DE 24JUN2010,BIS Nº 35/2010			
FUNÇÃO:	CHEFE DE DELEGACIA - SUBSTITUTO			

NÚCLEO DE POLICIAMENTO E FISCALIZAÇÃO - PORONGATU/GO		FG-03	CPF	MATRÍCULA
TITULAR:	JOSÉ CUSTÓDIO DE SOUZA		166.871.751-49	1072992
DOC. LEGAL:	PORTARIA Nº 858 DE 25/05/00 DOU DE 26/05/00			
DISPENSAS:	PORTARIA Nº 997/2010-CGRH/DPRF, DE 24JUN2010, DOU DE 25JUN2010			
FUNÇÃO:	CHEFE DE NÚCLEO			
TITULAR:	JESE FERREIRA		669.530.491-20	1396033
DOC. LEGAL:	PORTARIA Nº 998/2010-CGRH/DPRF, DE 24JUN2010, DOU DE 25JUN2010			
FUNÇÃO:	CHEFE DE NÚCLEO			
SUBSTITUTO:	JOSÉ JACOMINI DA ROCHA		281.954.931-49	1202456
DOC. LEGAL:	PORTARIA Nº 690 DE 11/05/06 BS Nº 09/06 DE 12/05/06			
DISPENSAS:	PORTARIA Nº 953, DE 24/06/10-CGRH/DPRF-BS Nº 35			
FUNÇÃO:	CHEFE DE NÚCLEO - SUBSTITUTO			
SUBSTITUTO:	GLEIDSON NOGUEIRA FERREIRA		666.562.731-49	1536201
DOC. LEGAL:	PORTARIA Nº 954, DE 24/06/10-CGRH/DPRF-BS Nº 35			
FUNÇÃO:	CHEFE DE NÚCLEO - SUBSTITUTO			

Dentro das responsabilidades institucionais do órgão na execução das políticas públicas seguem as diversas atribuições dos Núcleos e Seções que compõem a estrutura administrativa da 1ª Superintendência de Polícia Rodoviária Federal em Goiás.

À 1ª SUP DE POLÍCIA RODOVIÁRIA FEDERAL vinculam-se, além das Seções e Núcleos que compõem a sua estrutura administrativa, 07 (sete) Delegacias Regionais e 15 (quinze) postos policiais espalhados ao longo das rodovias federais conforme localização a seguir:

DELEGACIA	MUNICÍPIO SEDE	ABRANGÊNCIA
1ª Delegacia PRF – GOIÂNIA	Goiânia	a) Posto PRF Leônidas Sisterolli – BR – 060 – saída para Brasília; b) Posto PRF João Batista de Lima – BR – 060 – saída para Rio Verde; c) Posto PRF Clayton Santos – BR – 153 – saída para São Paulo.
2ª Delegacia PRF – ANÁPOLIS	Anápolis	a) Posto PRF de Anápolis – BR – 060; b) Posto PRF de Jaraguá – BR – 153.
3ª Delegacia PRF – MORRINHOS	Morrinhos	a) Posto PRF de Morrinhos – BR – 153; b) Posto PRF de Itumbiara – BR – 153.
4ª Delegacia PRF – RIO VERDE	Rio Verde	a) Posto PRF de Rio Verde – BR – 060; b) Posto PRF de Jussara – BR.
5ª Delegacia PRF – JATAÍ	Jataí	a) Posto PRF de Jataí – BR – 364; b) Posto PRF de São Simão – BR – 364; c) Posto PRF de Santa Rita do Araguaia – BR – 364.
6ª Delegacia PRF – CATALÃO	Catalão	a) Posto PRF de Catalão.

7ª Delegacia PRF – PORANGATU	Porangatu	a) Posto PRF de Uruaçu – BR – 153; b) Posto PRF de Porangatu – BR – 153.
--	-----------	---

2.3. Programas de Governo

2.3.1 – Execução dos programas de Governo

De acordo com a Portaria nº 277, de 7 de dezembro de 2010, somente deverá ser preenchido o demonstrativo abaixo pela UJ que tiver a responsabilidade de gerir Programas de Governo inscrito na Lei do Plano Plurianual (PPA).

Desta forma as informações orçamentárias e financeiras e o Quadro A.2.2 - Execução Física das ações realizadas estarão consolidadas no relatório do Departamento de Polícia Rodoviária Federal – UG 200109.

QUADRO A.2.1 - DEMONSTRATIVO DA EXECUÇÃO POR PROGRAMA DE GOVERNO

2.3.1.1 - Programa 1386 – Desenvolvimento Institucional da PRF

Identificação do Programa de Governo					
Código no PPA: 1386		Denominação: Desenvolvimento Institucional da Polícia Rodoviária Federal			
Tipo de programa		Finalístico			
Objetivo geral		Prover a Polícia Rodoviária Federal de estrutura e seus meios finalísticos de potencial laborativo, a fim de possibilitar a execução das tarefas operacionais destinadas à segurança pública			
Objetivos específicos		200C - Aquisição de Veículos Especiais e Aeronaves para Policiamento da Malha Rodoviária 200G - Construção e Ampliação de Bases Operacionais e Unidades da Polícia Rodoviária Federal 8698 - Manutenção e Modernização dos Sistemas de Tecnologia da Informação 8623 - Reforma de Bases Operacionais e Unidades da Polícia Rodoviária Federal			
Gerente de programa		Hélio Cardoso Derenne			
Gerente Executivo		Ricardo Max de Oliveira Pereira – CGPLAM			
Indicadores ou parâmetros utilizados		Coeficiente de Adequação das Instalações Físicas			
Público Alvo		Departamento de Polícia Rodoviária Federal e usuários de Rodovias Federais			
Informações orçamentárias e financeiras do Programa					Em R\$
Dotação		Despesa empenhada	Despesa liquidada	Restos a Pagar não processados	Valores Pagos
Inicial	Final				
NÃO SE APLICA A UJ					
Informações sobre os resultados alcançados					Índice atingido no exercício
					61,68
ANEXO I					

Relação percentual entre o número de unidades operacionais que possuem estrutura adequada em relação ao total de unidades operacionais existentes.

Análise do Resultado Alcançado

Devido as restrições orçamentárias o programa não atingiu a meta estabelecida , entretanto para o exercício de 2011 os projetos de reforma das bases operacionais estarão aptos a serem executados, o que poderá reverter a tendência de não atingimento da meta final estabelecida para o PPA 2008-2011.

Fonte: DPRF/MJ.

2.3.1.1.1.1 - AÇÃO 8623 - Reforma de Bases Operacionais e Unidades da Polícia Rodoviária Federal

Tipo	Projeto
Finalidade	Adequar as instalações físicas e edificações do DPRF aos conceitos e normatizações atualizados em segurança ergonômica e inclusão social, franqueando suas instalações ao acesso de deficientes físicos e portadores de deficiência motora.
Descrição	Adequação das estruturas físicas das Bases Operacionais e Unidades da Polícia Rodoviária Federal. Reforma dos espaços físicos existentes, adequando as necessidades do órgão, no que tange o desenvolvimento de sua atividade finalística e meio, considerando as condições de infraestrutura dos imóveis repassados pelo antigo Departamento de Estradas e Rodagens, as novas demanda na área de Segurança Pública e a Instrução Normativa nº 10/DG/DPRF/MJ.
Unidade responsável	DPRF
Unidade executora	1ª SRPRF/GO

Foi realizado no ano de 2010 a licitação na modalidade Convite, para adaptação da Sede da 1ªSRPF de acordo com a exigência do Ministério Público para nos adequar a norma da ABNT 9050 que prevê o acesso aos portadores de Necessidades Especiais-PNE.

002/2010	Contratação de empresa especializada na área de engenharia para a execução de serviços de adequação do edifício sede da 1ª SRPRF/GO, frente às exigências de acessibilidade preconizadas pela NBR 9050 - Acessibilidade a edificações, mobiliário, espaço e equipamentos urbanos, editada em 31/04/2004 pela ABNT (Associação Brasileira de Normas Técnicas) e pelo Decreto nº 5269/2004	R\$ 33.035,36	Término da Reforma em 2011
----------	--	---------------	----------------------------

A 1ª Superintendência de Polícia Rodoviária Federal, seguindo a diretriz do Departamento de Polícia Rodoviária Federal em priorizar investimentos na infraestrutura diretamente ligada à atividade fim, ou seja, nos imóveis dos postos policiais ao longo das rodovias federais, pois é aquela que causa maior impacto na melhoria dos serviços prestados ao cidadão.

Com a elaboração dos projetos arquitetônicos (instalação hidráulica, elétrica, sanitária, estrutural e prevenção de incêndio), de reforma e modernização com acessibilidade para deficientes físicos, de todos os postos e delegacias da sede da 1ª Superintendência de Polícia Rodoviária Federal em 2010.

DELEGACIAS	POSTOS PRFs		BR	KM	LOCAL
1ª Delegacia	Posto PRF Leônidas Sisterolli		060	132	Zona Rural - Goiânia/GO
3ª Delegacia	0310	Posto PRF de Morrinhos	153	609	Zona Rural - Morrinhos/GO
	0320	Posto PRF Itumbiara	153	689	Zona Rural - Itumbiara/GO
4ª Delegacia	Posto da PRF Rio Verde		060	390	Zona Rural – Rio Verde /GO
5ª Delegacia	0510	Posto PRF Jataí	364	192	Zona Rural - Jataí/GO
	0520	Posto PRF São Simão	364	12	Zona Rural – São Simão/GO
6ª Delegacia	Posto PRF Catalão		050	286	Zona Rural - Catalão/GO
7ª Delegacia	0710	Posto PRF Porangatu	153	67,8	Zona Rural - Porangatu/GO
	0720	Posto PRF Uruaçu	153	194	Zona Rural - Uruaçu/GO

O Projeto “As Built” possui informações mais precisas para o planejamento, maior qualidade e execução das obras. A nova metodologia resultará em obras mais vultosas, todavia, com maior durabilidade e eficácia no atingimento da meta estabelecida. **Ver Tabela do ANEXO II.**

Os Postos e Delegacias da 1ª SRPRF/GO que não foram contemplados com a última contratação de projetos do ano de 2010, de reforma e adequação:

- Posto PRF Guapó
- Posto PRF Hidrolândia
- Posto PRF Anápolis
- Posto PRF Jaraguá
- Posto PRF Jussara
- Posto PRF Santa Rita do Araguaia
- 2ª Delegacia
- 4ª Delegacia
- 6ª Delegacia
- 7ª Delegacia

- Dificuldades nesta Ação.

Além da disponibilidade orçamentária outra dificuldade encontrada é quanto a distância dos imóveis da capital do estado e a ausência nos municípios de empresas que atendam as exigências legais para contratar com a administração pública. Tal fato, aumenta o valor de contratação dos serviços de manutenção em função do frete de materiais e pagamento de mão de obra.

A falta de concurso público para a contratação de servidores administrativos com

formação em engenharia é outro problema que dificulta a fiscalização dos serviços contratados e a composição de equipe técnica que possa programar, fiscalizar e executar as atividades relacionadas a área de manutenção predial e obras e reformas de engenharia.

2.3.1.1.2 - AÇÃO: 200G - Construção e Ampliação de Bases Operacionais

Tipo	Projeto
Finalidade	Prover a estrutura organizacional do DPRF, de instalações físicas e edificações aptas ao desenvolvimento de suas atividades laborativas, Atender as novas demandas da sociedade em Segurança Pública nas Rodovias, Estradas Federais e suas áreas marginais.
Descrição	Construção e ampliação de edificações que resultam diretamente no desenvolvimento das atividades da Instituição, com instalações modernas, seguras, representativas, funcionais que permitam a total integração entre todos os órgãos de Segurança Pública de Governo, com o objetivo principal de representar e exercer, efetivamente, o Poder de Polícia nas diversas áreas do país.
Unidade responsável pelas decisões estratégicas	DPRF
Áreas responsáveis pela execução no nível local	Seção Administrativa Financeira

Foi realizado através do processo 0866200798/2010-98 a licitação na modalidade Convite para a execução de obra na construção de poço Artesiano no Psto da PRF em São Simão.

Cont	Serviço	Vlr.Estimado	Vlr. contratado	ECONOMIA OBTIDA
001/2010	Contratação de empresa de engenharia para execução de obra visando a construção de Poço Artesiano Tubular Profundo, com fornecimento de materiais, instalação de bomba, reservatório e construção de abrigo, junto ao posto PRF localizado no município de São Simão/GO, pertencente à 5ª Delegacia PRF de Jataí/GO	R\$ 60.585,00	R\$ 46.430,00	23,36%

Houve a existência da verba parlamentar do Deputado João Campos no valor de R\$ 150.000,00 que estaria disponibilizado para a 1ªSPRF/GO no ano de 2010, para aplicação em construção e ampliação de bases operacionais e unidades da PRF em Goiás. Contudo, tendo em vista o curto prazo para a sua execução, já que envolve processo licitatório para o projeto, e após a entrega deste, outra licitação para a execução não houve a utilização dessa verba no ano de 2010.

2.3.1.1.3 - Ação 8698 – Manutenção e modernização dos sistemas de tecnologia da informação

Tipo	Projeto
------	---------

Finalidade	Manutenir e modernizar os sistemas/equipamentos de telecomunicação e informática, propiciando o efetivo funcionamento, sem interrupções, dos sistemas de Tecnologia da Informação do DPRF a fim de proporcionar à sociedade, o acesso contínuo aos serviços e informações sobre rodovias, multas de processos, através da internet, correio eletrônico e outros meios disponíveis, agilizando e facilitando a comunicação com a Polícia Rodoviária Federal.
Descrição	Reforma, modernização e manutenção de torres de comunicação e repetidoras. Manutenção da rede de dados e telefonia do órgão. Manutenção dos sistemas. Manutenção dos equipamentos de informática. Suprimentos de Informática. Pagamento de diárias e passagens para a equipe técnica. Contratação de empresas e consultorias especializadas para analisar as demandas e desenvolver projetos de melhoria dos sistemas. Desenvolvimento de sistemas computacionais para utilização pela sociedade para obter informações sobre processos, condições de rodovias, acidentes, estatísticas, consulta de infrações, comunicação de roubo e furto de veículos, emissão de autorizações, etc. Aquisição e instalação de torres de comunicação e repetidoras (estações de reprodução dos sinais de rádio), ampliar e manter a rede de dados e de telefonia do órgão. Aquisição de equipamentos de rádio comunicação, telefonia e rede de dados. Aquisição de computadores e demais equipamentos para as unidades operacionais. Aquisição e implantação de programas e equipamentos voltados para a segurança da rede de dados e dos sistemas de comunicação.
Unidade responsável pelas decisões estratégicas	DPRF
Áreas responsáveis pela execução no nível local	Núcleo de Informática e Telecomunicações da 1ª SRPRF/GO (Núcleo de Telemática)

Os principais objetivos da ação são os de manter e modernizar os sistemas/equipamentos de telecomunicações e informática, propiciando o efetivo funcionamento, sem interrupções, dos sistemas de Tecnologia da Informação da 1ª SRPRF/GO a fim de proporcionar à sociedade o acesso contínuo aos serviços e informações sobre rodovias, multas, etc.

A rede da 1ª SRPRF/GO é constituída de diversos serviços relevantes para a Segurança Pública, tais como:

INFOSEG

Sistema em que disponibiliza informações de Justiça e Segurança Pública através de uma rede privativa em âmbito nacional. O sistema é uma ferramenta amplamente utilizada pelos órgãos de Segurança Pública, pois integra nacionalmente as informações de indivíduos com mandados de prisão não cumpridos, processos e inquéritos criminais, dados sobre veículos, condutores, armas registradas ou apreendidas pelas Polícias Cíveis, Federais ou pela Justiça Criminal.

BR-Brasil

Ferramenta tecnológica com a finalidade de otimizar as ações de policiamento e fiscalização, bem como consolida o banco de dados de acidentes;

ALERTA

Auxílio no combate ao roubo/furto de veículos; e

Sistema de Multas

Visando garantir a efetiva imposição da penalidade, observando os prazos e rotinas previstas em lei, dentre outros. Todos estes dados somente são integrados e compartilhados por meio da rede da PRF, já que os Estados não os compartilham entre si, razão pela qual há necessidade de sua implantação.

A 1ª SRPRF/GO possui rede em 23 (vinte e três) pontos de acesso através da rede Frame – Relay, sendo que na sede são 87 (oitenta e sete) microcomputadores, nos postos 29 (vinte e nove) e 15 (quinze) nas Delegacias. A topologia de rede atualmente utilizada é a MPLS. Com essa topologia teremos a incorporação de pontos de alguns contratos regionais.

Tal sistema trouxe aumento dos *links* com redução de custo, bem como permitiu uma maior integração entre as redes devido à topologia *full-mesh* que será utilizada para o VOIP (voz sobre IP) e *hub-and-spoke* para dados.

1. Área de Informática

Nesta área, o DPRF conseguiu fornecer equipamentos conforme havia planejado, proporcionando considerável ganho de escala nas aquisições centralizadas. O objetivo é que se renove 25% do parque computacional a cada ano, adquirindo máquinas com 04 anos de garantia, de forma que no período de 4 anos teremos apenas máquinas na garantia. Isto visa diminuir a demanda pelas manutenções que hoje são realizadas internamente no Núcleo de Telemática. Porém, há se de observar que até lá, precisaremos de outros itens de reposição, como fontes de alimentação, memórias, Hard Disks, Placas Mãe, etc.

A regional não foi contemplada com os recursos necessários para aquisição de material de consumo. Em todo o ano de 2010, utilizamos todos os itens que possuíamos em estoque, que agora encontra praticamente zerado. Os itens de material de consumos por quais há maior demanda são os dispositivos de entrada e saída, como teclado, mouse, fontes de alimentação, etc. Entretanto, itens que são necessários para realizar a manutenção do cabeamento estruturado também não foram adquiridos, como Cabo de Rede Cat5e, conectores RJ-45, tomadas, etc. Como não foi autorizada a aquisição de nenhum desses itens, no ano de 2011 a manutenção dos computadores e da rede ficará prejudicada.

O Núcleo de Telemática atendeu 834 chamados registrados em 2010, não incluindo as solicitações realizadas por telefone, pessoalmente ou por e-mail. Em comparação com 2009 onde tivemos 996 chamados, houve uma redução de 16,26 %. Analisando as causas mais frequentes de abertura de chamados, pode-se direcionar as ações com maior eficácia.

Os links dos postos PRF em Goiás são providos, uma parte, através de contrato regional e outra parte, pelo contrato nacional. No ano de 2010 foi realizada uma tentativa de se realizar uma contratação nacional para todas as Superintendências e Postos. Infelizmente, devido ao alto valor solicitado pelas empresas que oferecem o serviço, o objeto da licitação não foi adjudicado. Como a regional foi orientada pelo DPRF a aguardar a conclusão da licitação nacional, nosso processo regional ficou à espera do fornecimento de disponibilidade orçamentária durante vários meses. Em virtude disso, foi realizada uma contratação emergencial dos links de dados no período de três meses, pelos mesmo valores anteriormente contratados (há mais de 05 anos). A disponibilidade orçamentária foi dada apenas no último mês do contrato emergencial, o que provocou uma série de transtornos, devido à limitação temporal e aos trâmites burocráticos próprios

de um processo licitatório. O valor estimado ficou cerca de três vezes o valor atualmente praticado, apesar das velocidades permanecerem as mesmas.

2. Área de Telecomunicações

Esta área no ano de 2010 apenas recebeu algum investimento no apagar das luzes, com a compra de 66 rádios portáteis de comunicação, com a finalidade de repor 49 rádios que estavam sem condições de uso. Nenhum rádio fixo foi adquirido neste ano pela 1ª SPRFGO.

A contratação de uma empresa para manutenção de rádios Motorola e torres de comunicação é primordial para a continuidade dos serviços de telecomunicações, mas o processo de contratação que se iniciou desde o ano de 2008 ainda não foi efetivado, mas uma vez aguardando vários meses a disponibilidade orçamentária, e até a presente data (14/02/2012) ainda não foi fornecida. O cidadão usuário das rodovias federais acaba ficando desguarnecido, pois as viaturas que deveriam dar o apoio em casos de urgência ficam sem meios de comunicação. Nos casos de acidentes graves em trechos que não há cobertura do rádio e de celular, não raramente as vítimas acabam por falecer no local devido à dificuldade em solicitar socorro. É preciso evidenciar que a maioria dos assaltos a ônibus ocorrem em trechos das rodovias em que o sinal do rádio não alcança e onde não há disponibilidade de sinal de celular.

O DPRF deve receber recursos para serem utilizados na aquisição de repetidoras, a fim de se aumentar a área de cobertura e propiciar um rápido atendimento aos usuários das rodovias federais.

Seria de grande valia, a possibilidade do DPRF poder utilizar as torres das operadoras de telefonia móvel para instalação de suas repetidoras, uma vez que o tipo de rádio e frequências utilizadas não interferem na comunicação via celular. Isto proporcionaria uma grande economia ao erário evitando a aquisição de torres de comunicação, que são bastante onerosas.

Desta forma, no ano de 2010, não tivemos nenhum investimento no aumento da área de cobertura de rádio, assim como não foi efetivado o contrato de manutenção, essencial para a atividade fim.

Em agosto de 2010, também tivemos o fim do contrato de telefonia celular para os gestores da 1ª SPRFGO, o qual não foi renovado, causando um aumento nas contas de telefonia fixa e transtornos por não podermos contar com este importante meio de comunicação. Os recursos para custeio foram reduzidos para 2011, e conseqüentemente a quantidade de aparelhos teve que ser reduzida para se adequar ao limite orçamentário disponível.

Realizamos o 1º Curso de Informática Básica da 1ª SPRFGO, contando com a participação de vários servidores, até mesmo do interior do estado. Todo o curso desenvolveu sem nenhum incentivo ou custeio por parte do DPRF. Este curso nasceu da necessidade visível de aprimoramento dos conhecimentos de informática de vários policiais lotados na atividade fim e meio, que constantemente reivindicam cursos na área de informática.

3. Recursos de custeio executados com contratos de telecomunicações:

	ANO 2009	ANO 2010
TELEFONIA FIXA	R\$ 105.043,01	R\$ 70.283,10
TELEFONIA MÓVEL	R\$ 30.547,34	R\$ 19.634,14
LDN	R\$ 25.033,94	R\$ 15.909,68
MPLS	R\$ 351.020,54	R\$ 365.928,24
TOTAL	R\$ 511.644,83	R\$ 471.755,16

COMPARATIVO DE GASTOS - 2009-2010

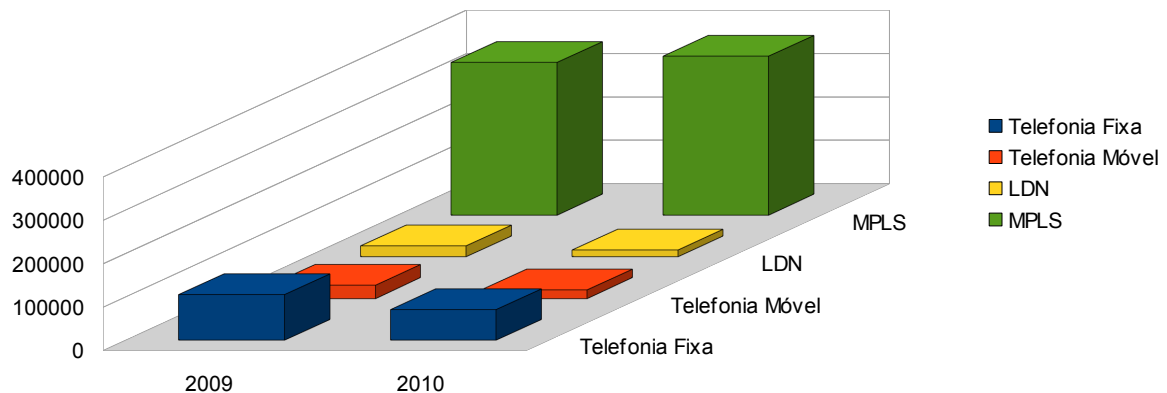

ONDE:

- ➔ MPLS: Contrato referente à conexão de dados
- ➔ LDN: Ligações Tipo Longa Distância Nacional

Registra-se a economia de recursos com a implantação do sistema VOIP, proporcionando redução de quase 50% nos valores anteriormente gastos com telefonia fixa. No ano de 2010 houve queda do valor gasto referente à Telefonia Celular em virtude do término no contrato ter ocorrido no mês de agosto e não ter sido contratado.

4. Problemas envolvendo o telefone de emergência 191 da Polícia Rodoviária de Goiás

Devido à implantação do sistema VOIP, foi possível utilizarmos o sistema digital de telefonia, instalando um link com 100 ramais. Todas as ligações efetuadas para o serviço de emergência 191 foram direcionadas para o último número da faixa de ramal utilizada.

Desde então, vários problemas de redirecionamento das chamadas provenientes do 191 vem causando transtornos aos usuários das rodovias federais. Constantemente os usuários ouvem uma gravação dizendo que o número chamado não existe ou que o número mudou para 62-3216-8800. O memorando n.º 211/NUTEL-GO, de 21 Out 2010, solicitou providências quanto aos problemas apresentados pelo número 191, após inúmeras reclamações abertas na Anatel.

Seguindo as orientações emanadas do Núcleo de Apoio Jurídico, oficiamos a operadora que nos fornece o serviço de telefonia fixa, que neste ano é a Oi/Brt; oficiamos a Anatel e por último, oficiamos o Ministério Público para que tomasse as providências que julgasse necessárias, devido à gravidade de ações que podem advir do fato de um número de emergência não estar plenamente funcional. Entretanto, ainda hoje recebemos reclamações esporádicas, mas nem por isso menos importantes, de usuários que discam o 191. Todas as solicitações para verificação do problema são encaminhadas para o Sr. Vitor Barros Cavalcante, da empresa Oi/Brt.

5. Terceirizados

No ano de 2010 foi possível a contratação de empresa especializada para o

fornecimento de mão de obra terceirizada, na área de informática e área de telecomunicações.

Foram contratados 02 (dois) técnicos em informática e 01 (um) técnico em telecomunicações, o que proporcionou aumento da qualidade no serviço prestado internamente, com um suporte de informática adequado às necessidades.

O valor gasto com terceirização na área de informática em 2010 ficou em R\$ 101.188,41. Para o ano de 2011 haverá um pequeno acréscimo, representando o índice de reajuste da categoria.

3.2.1.1.4 - AÇÃO 200C Aquisição de Veículos Especiais e Aeronaves para Policiamento da Malha Rodoviária

Tipo	Projeto
Finalidade	Adquirir veículos e aeronaves que garantam a logística de transporte necessária ao patrulhamento das rodovias e estradas federais, ao combate ao crime e ao resgate de vítimas.
Descrição	Aquisição de viaturas e aeronaves de resgate, motocicletas tipo policial e demais viaturas especiais que se façam necessárias ao bom funcionamento da Polícia Rodoviária Federal.
Unidade responsável pelas decisões estratégicas	DPRF
Unidades executoras	DPRF e Unidades Regionais

O DPRF possui como meta a renovação anual de 25% de sua frota. Com o intuito de oferecer aos policiais equipamentos seguros que os auxiliem durante o desempenho de suas atividades e que sirvam de instrumento para a realização de um efetivo serviço a sociedade, o DPRF vem constantemente, exercício após exercício, solicitando a suplementação desta ação para que o trabalho não fique comprometido.

Os valores gastos com esse tipo de aquisição, apesar das suplementações (grande parte das vezes obtida em contrapartida a algum crédito disponibilizado pelo DPRF) e destaques recebidos de outros órgãos (PRONASCI/MJ) ainda estão muito aquém das necessidades efetivas para se manter a frota em perfeitas condições de uso.

Ressalta-se, nesta análise, a política de leilões adotada pelo DPRF que proporciona o desfazimento dos veículos antigos da instituição. Contudo, o retorno dos valores obtidos com essa prática, em forma de orçamento, ainda é muito difícil, sendo objeto de exaustivas solicitações aos órgãos responsáveis.

O principal resultado da ação foi o recebimento de 13 viaturas novas, onde a UG promoveu as aquisições através do Pregão Eletrônico SRP nº 03/2010, Pregão Eletrônico SRP nº 38/2010 e doação da Receita federal, conforme descrição a seguir, sendo 12 para uso nas atividades de policiamento ostensivo nas estradas e rodovias federais e uma para uso administrativo das Delegacias Regionais e sede da 1ª SRPRF/GO.

VIATURAS NOVAS RECEBIDAS – 2010

Quant	PLACA	ANO	MARCA/MODELO	Valor Unitário	Valor Total
1	NVZ0785	2010	GM, Chevrolet Blazer 2.4,	87 000.00	Pregão Eletrônico SRP nº 03/2010 - DPRF
1	NVZ0835	2010	GM, Chevrolet Blazer 2.4,	87 000.00	Pregão Eletrônico SRP nº 03/2010 - DPRF
1	NVZ0855	2010	GM, Chevrolet Blazer 2.4,	87 000.00	Pregão Eletrônico SRP nº 03/2010 - DPRF
1	NVZ0865	2010	GM, Chevrolet Blazer 2.4,	87 000.00	Pregão Eletrônico SRP nº 03/2010 - DPRF
1	NVZ0895	2010	GM, Chevrolet Blazer 2.4,	87 000.00	Pregão Eletrônico SRP nº 03/2010 - DPRF
1	NVZ0905	2010	GM, Chevrolet Blazer 2.4,	87 000.00	Pregão Eletrônico SRP nº 03/2010 - DPRF
1	NVZ0925	2010	GM, Chevrolet Blazer 2.4,	87 000.00	Pregão Eletrônico SRP nº 03/2010 - DPRF
1	NWE3474	2010	Mitsubishi Pajero HD 4x4	114000.00	Pregão Eletrônico SRP nº 03/2010 - DPRF
1	NWE3504	2010	Mitsubishi Pajero HD 4x4	114 000.00	Pregão Eletrônico SRP nº 03/2010 - DPRF
1	NWD6414	2010	Importado Ford Fusin	74 765.00	Pregão Eletrônico SRP nº 038/2010 – TST/JT
1	NVZ5261	2010	N. Frontier XE	113 400.00	DPRF
1	JHO9271	2010	Fiat ducato MC (Ambulância)	109 940.00	DPRF

Fonte: Núcleo de Patrimônio

b) PRINCIPAIS PROBLEMAS

Os principais problemas enfrentados na execução da ação foram as restrições orçamentárias que não permitiram a aquisição de mais viaturas, principalmente para uso operacional nas rodovias, prejudicando sobretudo as atividades de policiamento ostensivo devido aos postos policiais ainda não possuírem viaturas adequadas.

c) PARCERIAS

Houve parceria junto a Superintendência Regional do Trabalho e Emprego do Estado de Goiás, através do Ministério Público, onde devido aos trabalhos desenvolvidos pela PRF e MPT, contra o Trabalho Escravo, houve a doação para a 1ªSPRF/GO de uma camioneta S10 Executive 4x4, 2.8 ano 2010/2011 no valor de R\$ 82.100,34, e que está em processo de transferência para a

1ªSPRF/GO.

d) TRANSFERÊNCIAS

Houve transferência do veículo tipo ônibus de placas BWA-6405, recebido pela 9ªSPRF/RS visando apoio ao projeto FETRAN, que está em processo de transferência para a 1ªSPRF/GO.

Pelo DPRF houve transferências do veículo N. Frontier XE e Fiat Ducato MC (Ambulância), conforme quadro acima.

2.3.1.2 - Programa 0663 - Segurança Pública nas Rodovias Federais

Em 1º de julho de 2009 entrou em vigor a Portaria 30/2009-DG, a qual mudou a forma de avaliar o desempenho das Regionais, principalmente no número de acidentes e mortos, que não mais será apenas o quantitativo e sim a taxa, levando-se em consideração a frota de veículos.

Identificação do Programa de Governo	
Código no PPA: 0663	Denominação: Segurança pública nas rodovias federais
Tipo de programa	Finalístico
Objetivo geral	Aumentar a segurança pública nas rodovias federais, mediante a prevenção e repressão de ações delituosas e redução dos acidentes de trânsito
Objetivos específicos	Ação 2B11 – Monitoramento, controle e fiscalização eletrônica da malha rodoviária federal Ação 2524 – Capacitação dos servidores do Departamento de Polícia Rodoviária Federal Ação 2723 – Policiamento ostensivo nas rodovias e estradas federais Ação 2816 – Serviço de inteligência da Polícia Rodoviária Federal Ação 4290 – Atividades de saúde nas rodovias federais Ação 86A1 – Processamento e arrecadação de multas aplicadas pela PRF Ação 8692 – Educação de trânsito para usuários das rodovias federais Ação 2720 – Ações de caráter sigiloso na área de segurança pública
Gerente de programa	Hélio Cardoso Derenne – Diretor do DPRF
Gerente Executivo	Alvarez Simões Filho - Coordenador Geral de Operações do DPRF
Indicadores ou parâmetros utilizados	Taxa de Variação de Acidentes e Mortalidade nas Rodovias Federais e Sensação de Segurança nas Rodovias Federais.
Público Alvo	Usuários das rodovias e estradas federais e pessoas que residem às margens das rodovias federais
Informações sobre os resultados alcançados	
Indicador: Taxa de Variação de Acidentes nas rodovias federais no estado de Goiás	

Taxa Variação de Acidentes		
Meta Anual Acidentes/ 1.000.000 veic	Realizado	Atingimento
85,96	87,34	98,43%

Fórmula do Cálculo: O indicador Taxa de Variação de Acidentes será aferido pelo número de acidentes registrados na Unidade Regional relativo à quantidade de veículos da frota nacional;

Análise do Resultado Alcançado: Ficou abaixo do esperado na taxa de acidentalidade. Neste último caso o não atingimento se deu pelo aumento da frota circulante, recuperação de algumas rodovias como a BR 153, responsável pela maioria dos acidentes e pela redução do efetivo diário de policiais das Delegacias Regionais, com algumas demissões, mortes, aposentadorias e afastamentos por licenças médicas.

Indicador: Taxa de mortalidade nas rodovias federais no estado de Mato Grosso

Fórmula do Cálculo: O indicador Taxa de Mortalidade será aferido pelo número de mortes

Taxa Variação de Mortos		
Meta Anual Mortos/ 1.000.000 veic	Realizado	Atingimento
5,958	5,621	105,99%

registradas na Unidade Regional relativo à quantidade de veículos da frota nacional,

Análise do Resultado Alcançado: Analisando o quadro acima podemos concluir que a Regional obteve êxito na redução da taxa de mortalidade, no atingimento das metas dos procedimentos de fiscalização.

Indicador: Sensação de Segurança nas Rodovias Federais

Fórmula de Cálculo: O indicador Percepção de Segurança será aferido por pesquisa quantitativa

Resultado da Pesquisa de Satisfação			
Média da Nota da Pergunta I	Média da Nota da Pergunta II	Média da Nota da Pergunta III	Nota da Média da Pesquisa
9,87	9,85	9,85	9,87

com usuários das rodovias federais brasileiras, estratificada por critérios de gênero, faixa etária e tipo de veículo, observando as metas e as orientações recebidas.

A Pesquisa de Satisfação foi realizada da seguinte forma: foram feitas ligações aos usuários abordados nas rodovias, constantes em planilhas, aleatoriamente escolhidos por amostragem, solicitando notas de 0(zero) a 10(dez) para as seguintes perguntas:

- 1 – Quanto a urbanidade, educação, cortesia do policial que te abordou que nota o(a) Sr^(a) daria?
- 2 – Quanto a apresentação individual do policial que te abordou que nota o(a) Sr^(a) daria?
- 3 – Quanto a clareza e firmeza na orientação passada que nota o(a) Sr^(a) daria?

Análise do Resultado Alcançado: Foi alcançado um excelente resultado nas pesquisas de Satisfação.

A seguir temos uma Tabela contendo os números apurados com relação aos acidentes registrados nas rodovias federais goianas durante o exercício de 2010:

ACIDENTES DE TRÂNSITO OCORRIDOS ENTRE 2007- 2010

DISCRIMINAÇÃO	2007	2008	2009	2010	Varição (%): 2009/2010
ACIDENTES REGISTRADOS	4177	4985	5629	6030	0,93
MORTOS	256	270	314	363	0,87
FERIDOS GRAVES/LEVES	3108	2910	3962	4338	0,91
ACIDENTES SEM VÍTIMAS	2219	2774	3090	3212	0,96
ACIDENTES COM VÍTIMAS	1745	2005	2258	2532	0,89
ACIDENTES COM MORTOS	213	206	250	286	0,87
VEÍCULOS ENVOLVIDOS	6473	7980	9052	8349	1,08
OCUPANTES ENVOLVIDOS	11906	17336	10508	11345	0,93
VÍTIMAS SOCORRIDAS PELA PRF/GOIÁS	340	379	232	159	1,46

Fonte: Núcleo de Registro de Acidentes e Medicina Rodoviária

O campo das vítimas socorridas pela PRF/GOIÁS para o ano de 2010 representa apenas o atendimento a equipe resgate PRF em convênio com o SAMU (Trecho de Goiânia a Hidrolândia) no período de agosto a dezembro de 2010, o restante da Superintendência não foi possível filtrar os dados porque o nosso sistema de captação de dados foi modificado do DATATRAN para o SINGER.

TIPOS DE ACIDENTE		FASES DO DIA		TIPOS DE VEÍCULOS	
				Bicicleta	65
Colisão Traseira	1637	Amanhecer	327	Motoneta	148
Colisão Lateral	901	Pleno Dia	3443		917
Colisão Frontal	243	Anoitecer	421	Triciclo	7
Colisão Transversal	517	Noite	1839	Automóvel	3797
Colisão c/ Objeto Fixo	166	Não Informado	0	amionetes	788

Colisão c/ Bicicleta	43	TOTAL	** Erro na expressão **	Micro ônibus	18
Atropelamento de Pessoa	127	TRAÇADO DA VIA		Ônibus	186
Atropelamento de Animal	142	Reta	4697	Caminhão	1081
Tombamento	158	Curva	1056	Reboque/Semi-reboque	9
Capotamento	276	Cruzamento	277	Caminhão Trator	1213
Incêndio	35	TOTAL	** Erro na expressão **	Tração Animal	7
Saída de Pista	1405	DADOS DOS CONDUTORES		Máquina Agrícola	9
Danos Eventuais	56	Masculino	5636	Outros	104
Colisão c/ Objeto Móvel	47	Feminino	858	TOTAL	** Erro na expressão **
Queda de Motocicleta	266	Não Identificado	363	DADOS DAS VÍTIMAS	
Derramamento de Carga	20	TOTAL	** Erro na expressão **	MORTOS – SEXO	
TOTAL	6030	ESTADO ETÍLICO		Masculino	270
FATORES CONTRIBUINTE		Positivo	299	Feminino	93
Velocidade Incompatível	219	Negativo	5731	Ignorado	0
Ultrapassagem Indevida	188	Ignorado	0	TOTAL	** Erro na expressão **
Ingestão de Álcool	299	TOTAL	** Erro na expressão **	MORTOS – CONDIÇÃO	
Desobediência à Sinalização	165	QTD. ACIDENTES NO INTERVALOS DE 2 EM 2 HORAS		Condutor	195
Defeito Mecânico no Veículo	314	De 00:00 a 01:59	193	Passageiro	126
Defeito na Via	144	De 02:00 a 03:59	162	Pedestre	42
Animais na Pista	165	De 04:00 a 05:59	262	Cavaleiro	0
Falta de Atenção	1739	De 06:00 a 07:59	517	TOTAL	** Erro na expressão **
Dormindo	179	De 08:00 a 09:59	515	RESUMO	
Distancia de Segmento	296	De 10:00 a 11:59	541	Total de Acidentes s/ Vítimas	3212
Outras	2322				
TOTAL	** Erro na expressão **	De 12:00 a 13:59	513	Total de Acidentes c/ Feridos	2532
CONDIÇÃO DO TEMPO					
Bom	3388	De 14:00 a 15:59	689	Total de Acidentes c/ Mortos	286
Sol	821				
Nevoeiro/Neblina	25	De 16:00 a 17:59	849	Total de Acidentes	6030

Chuva	845	De 18:00 a 19:59	880	Total de Feridos	4338
Vento	31	De 20:00 a 21:59	550	Total de Mortos	363
Nublado	689	De 22:00 a 23:59	359	Total de Ilesos	6644
Ignorado	231	TOTAL	** Erro na expressão **	Total de Veículos Envolvidos	8349
Inexistente	0				
Granizo	0	NURAM/1ªSRPRF/GO		Total Ocupantes Envolvidos	11345
TOTAL	** Erro na expressão **				

Fonte: Núcleo de Registro de Acidentes e Medicina Rodoviária

Obs.: O Relatório de Acidentes Ano: 2010 esta com nova conformação devido a mudanças no Sistema de captação de dados (SIGER), sendo que alguns dados não e possível filtrar.

NÚMERO DE MORTOS

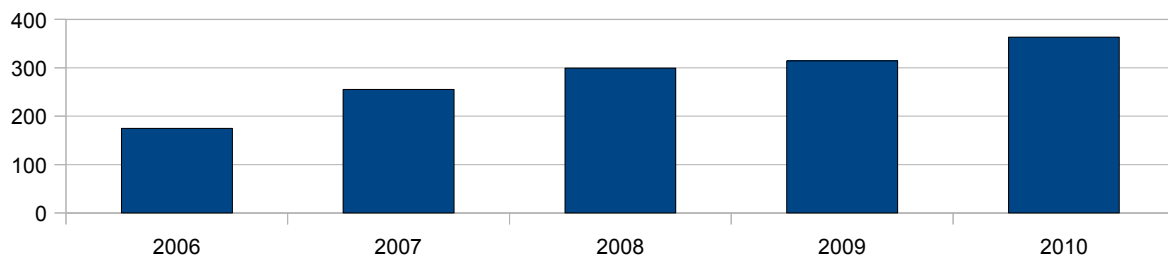

NÚMERO DE FERIDOS

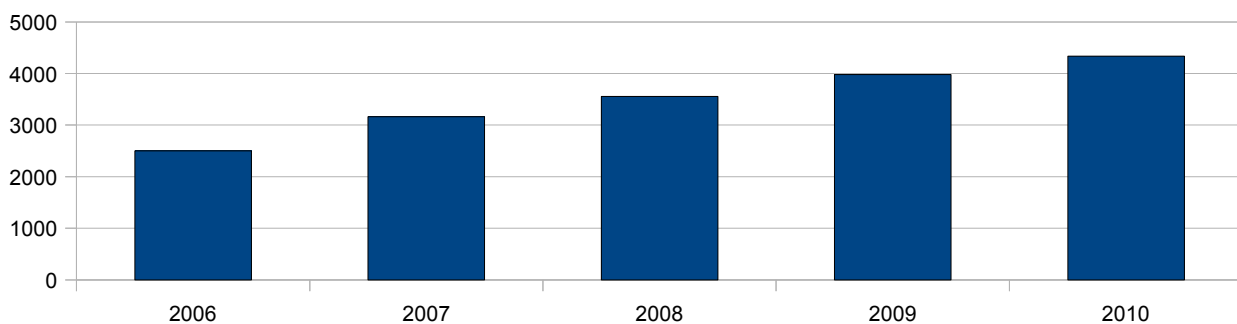

NÚMERO DE ACIDENTES REGISTRADOS

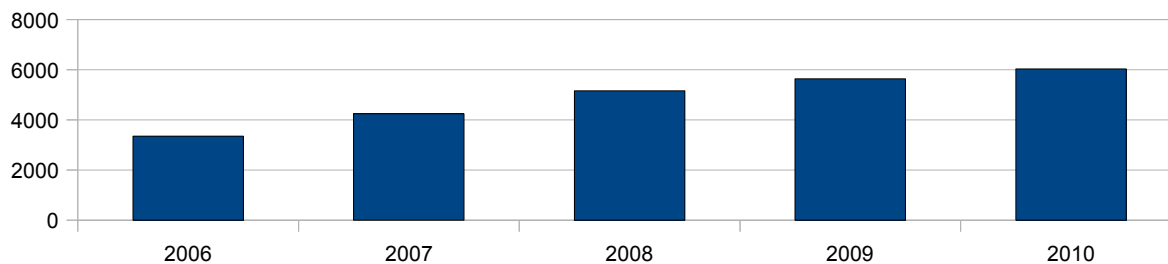

2.3.1.2.1 - AÇÃO 2B11 - Monitoramento, Controle e Fiscalização Eletrônica da Malha Rodoviária Federal.

Tipo	Projeto
Finalidade	Garantir segurança aos usuários das rodovias federais, através da eliminação de pontos críticos por meio do monitoramento e fiscalização eletrônica de pontos estratégicos, exercendo o controle efetivo de velocidade, de forma a prevenir e reduzir gradativamente o número de acidentes, além de exercer o controle sobre o fluxo de trânsito e criminalidade através da produção de dados e gerenciamento de informações.
Descrição	Planejamento e execução dos projetos, tendo como base os pontos de maior índice de acidentes. Instalação de equipamentos de acordo com a Lei nº 9.503/97. Contagens volumétricas de trânsito, envolvendo os equipamentos e os instrumentos para levantamento de dados relativos ao volume de tráfego nas rodovias federais. Controle de trânsito de veículos pesados, mediante a utilização de balanças rodoviárias para a melhoria da segurança no trânsito e aumento do tempo de vida útil da via pavimentada. Implantação de projetos e instalação de equipamentos de monitoramento de veículos em rodovias federais. Controle das rodovias mediante o monitoramento eletrônico das rodovias.
Unidade responsável pelas decisões estratégicas	DPRF
Unidades executoras	DPRF e Unidades Regionais

O objetivo desta ação visa garantir segurança aos usuários das rodovias federais, através da eliminação de pontos críticos por meio do monitoramento e fiscalização eletrônica de pontos estratégicos, exercendo o controle efetivo de velocidade, de forma a prevenir e reduzir gradativamente o número de acidentes, além de exercer o controle sobre o fluxo de trânsito e criminalidade através da produção de dados e gerenciamento de informações.

Os recursos dessa ação foram utilizados basicamente na ampliação do sistema de monitoramento de pátios e rodovias, e na aferição e manutenção de equipamentos de fiscalização. A execução financeira foi baixa, devido a problemas na licitação de radares feita pelo DPRF/MJ, o que inviabilizou o empenho dos recursos de capital desta ação.

Mas, dentro da gestão da ação pelo órgão, temos os principais enfoques dados à:

a) Manutenção e reparação de radares medidores de velocidade;
 b) Aquisição de serviços pelo INMETRO/GO referente a aferição e emissão de Laudos Técnicos para radares medidores de velocidade; e
 c) Aquisição de serviços pelo INMETRO/GO referente a calibragem e aferição da Balança de Pesagem do posto PRF João Batista de Lima, subordinado à 1ª Del PRF de Goiânia.

Os custos poderão ser verificados nas relações das despesas realizadas pela 1ªSPRF/GO relativo à inexigibilidade.

2.3.1.2.2 - AÇÃO 2524 - Capacitação do Policial Rodoviário Federal

Tipo	Projeto
Finalidade	Formar os quadros da Polícia Rodoviária Federal, habilitando os candidatos as atividades inerentes da Policia Rodoviária Federal. Capacitar e qualificar os quadros da Polícia Rodoviária Federal, habilitando os servidores para o melhor desempenho de suas atribuições.
Descrição	Realização de ações diversas voltadas à formação dos candidatos habilitando-os as atividades da Policia Rodoviária Federal. Capacitação dos policiais rodoviários. Custeio de eventos, pagamento de hora aula aos instrutores, orientadores e colaboradores eventuais do DPRF, pagamento de passagens e diárias quando em viagem para capacitação, taxa de inscrição em cursos, aquisição de material específico para treinamento e outras despesas correlatas á formação e capacitação do policial. Realização de treinamentos, cursos de capacitação, de requalificação e de qualificação profissional das atividades específicas para atuação do policial rodoviário federal, com implementação de novas alternativas tecnológicas e gerenciais que desenvolvam a eficiência e eficácia dos serviços prestados pela Polícia Rodoviária Federal à sociedade. Aplicação do Decreto nº 2794/98. Decreto nº 1655, Lei nº 9654/98 e PNSP (Lei 10201/2001). Implementação e execução do ensino à distância, com os insumos necessários a possibilitar a realização de cursos de formação e capacitação, possibilitando desta forma a massificação do conhecimento em disciplinas de conteúdo teórico.
Unidade responsável pelas decisões estratégicas	DPRF
Unidades executoras	DPRF e Unidades Regionais

Durante o exercício 2010 foi realizado o acompanhamento e suporte aos cursos a distância realizados pelos servidores da 12ª SRPRF/GO, tanto aqueles oferecidos pela UNED – Unidade de Ensino a Distância da Polícia Rodoviária Federal, como pela SENASP/MJ, além dos cursos presenciais, conforme segue:

CURSO REALIZADOS PELA 1ªSPRF/GO EM 2010

CURSO	LOCAL	PARTICIPANTES
-------	-------	---------------

CURSO DE TECNOLOGIAS DE MENOR POTENCIAL OFENSIVO – ESPARGIDOR DE OC	1ª SRPRF/GO	156
CAPACITAÇÃO EM PROCESSO ADMINISTRATIVO DISCIPLINAR – CGU	Brasília/DF – Goiânia/GO	7
CURSO FIRST RESPONDER, COMBATE A EMERGÊNCIA A VAZAMENTO DE PETRÓLEO E DERIVADOS	Goiânia/Itumbiaria-GO	3
CURSO NACIONAL DE MULTIPLICADOR DE POLÍCIA COMUNITÁRIA – SECRETARIA DE SEGURANÇA PÚBLICA DE GOIÁS	Goiânia/GO	2
CURSO DE TECNOLOGIAS DE MENOR POTENCIAL OFENSIVO – DISPOSITIVO DE COND DE ELET – TASER	1ª SRPRF/GO	142
CURSO DE ARMAMENTO E TIRO & USO LEGAL E PROGRESSIVO DA FORÇA (MÓDULO II)	1ª SRPRF/GO	27
CURSO GESTÃO POR COMPETÊNCIA	ENAP/Goiânia/GO	1
CURSO ELABORAÇÃO DE PLANOS DE CAPACITAÇÃO	ENAP/Goiânia/GO	1
ESTÁGIO OPERACIONAL DE INTERVENÇÃO RÁPIDA OSTENSIVA	Goiânia/GO	3
CURSO ELABORAÇÃO DE EDITAIS PARA AQUISIÇÕES NO SETOR PÚBLICO - ENAP	ENAP/Goiânia/GO	1
I ENCONTRO DE CORREGEDORIA PODER EXECUTIVO FEDERAL	Brasília/DF	2
IV SEMANA DA ADMINISTRAÇÃO ORÇAMENTARIA, FINANCEIRA & CONTRATAÇÕES PÚBLICAS	Brasília/DF	2
CURSO BÁSICO DE LIBRAS – LÍNGUA BRASILEIRA DE SINAIS	SENAC/Goiânia/GO	19
CAPACITAÇÃO NO USO DA CARABINA BUCHMASTER MX15	Goiânia/GO	25
ATUALIZAÇÃO NO USO DE EDA	Goiânia/GO	16
Total		407

2.3.1.2.3 - Ação 2720 – Ações de caráter sigiloso na área de segurança pública

Tipo	Atividade
Finalidade	Planejar e executar operações de inteligência e de caráter sigiloso.
Descrição	Mobilização dos meios necessários e execução de operações policiais visando ao mapeamento, identificação e combate das organizações criminosas e suas ramificações, bem como as operações de correições disciplinares e de combate à corrupção interna.

A Corregedoria tem como finalidade principal zelar pela boa conduta ética e moral de todos servidores, no uso de suas atribuições, em efetivo serviço, para que a lisura do serviço público seja perene e indeclinável.

Assim, deve realizar ações preventivas e repressivas, coibir quaisquer ilícitos que possam ser praticados por servidores lotados na Regional. Também deve reagir aos desvios de condutas detectados pela administração ou particulares, por meio de procedimentos administrativos disciplinares, apurando a prática de possíveis ilícitos, o que pode culminar na aplicação de penalidades ao servidor infrator, buscando manter um estado de legalidade dos servidores para com a Administração.

A Corregedoria Regional empenhada no melhor desempenho suas atribuições regimentais e cumprir de forma eficaz e eficiente sua missão institucional buscou estabelecer as seguintes metas e seus resultados no decorrer do exercício de 2010.

META	RESULTADO
1) MANTER ATUALILZADO O MAPA CARTORIAL.	ÊXITO
2) REDUZIR O NÚMERO DE OCORRÊNCIAS GERADORAS DE AÇÕES DE CORREIÇÃO (QUANTIFICADAS PELO NÚMERO DE ENTRADA DE PROCEDIMENTOS AUTUADOS DE NATUREZA CORREICIONAL ENVOLVENDO SERVIDORES DO DPRF) EM NO MÍNIMO 10% ATÉ O FINAL DE 2010.	ÊXITO
3) MELHORAR OS ÍNDICES DE NÍVEL DE QUALIDADE TÉCNICA DAS CORREGEDORIAS – PARTE 1	ÊXITO
4) MELHORAR O NÍVEL DE SUPORTE LOGÍSTICO E DE RECURSOS HUMANOS.	SEM ÊXITO
5) REDUZIR O NÚMERO DE PROCEDIMENTOS DISCIPLINARES PENDENTES NAS CORREGEDORIAS EM, NO MÍNIMO, 20% ATÉ O FINAL DE 2010.	ÊXITO
6) MELHORAR OS ÍNDICES DE NÍVEL DE QUALIDADE TÉCNICA DAS CORREGEDORIAS – PARTE 2	ÊXITO
7) ORGANIZAR TREINAMENTOS DE SERVIDORES PARA ATUAÇÃO NA ÁREA CORREICIONAL DE FORMA A QUE O BANCO DE TALENTOS CORRESPONDA A, PELO MENOS, 10% DO EFETIVO TOTAL DA REGIONAL.	ÊXITO
8) PROMOVER O APROVEITAMENTO, AO LONGO DO EXERCÍCIO, DE, NO MÍNIMO, 50% DO EFETIVO CAPACITADO DESDE OS DOIS EXERCÍCIOS ANTERIORES.	ÊXITO
9) MANUTENÇÃO DA QUALIDADE DA GESTÃO BUROCRÁTICA	ÊXITO

Em 2010, a execução das metas acima estabelecidas, implica no melhor esclarecimento e definição do que realmente representam dentro das ações desencadeadas pela Corregedoria Regional no exercício de 2010, senão vejamos.

1) MANTER ATUALIZADO O MAPA CARTORIAL

O Mapa Cartorial é uma importante ferramenta de controle da seção e que visa divulgar, de forma detalhada e em números, a evolução dos resultados decorrentes das ações implementadas pela seção nas rotinas de trabalho.

Dentro do Mapa Cartorial encontramos informações valiosas tais como o *Relatório Correicional*, a *Planilha de Levantamentos de Processos*, *Tipos de Infração Disciplinar*, *Situação do Processo*, *Processos por Delegacia e os Tipos de Processos*, *Banco de Talentos*, *Servidores Atuando em PAD*, *Entrada e Saída de Recursos (atividades da regional ou de outra regional)* e o *Desempenho das Ações (Macro - Objetivos)*. A seguir o Mapa Cartorial de Dezembro/2010 e o acumulado de 2010.

RELATÓRIO CORREICIONAL

SITUAÇÃO EM 31/12/2010

PROCESSOS	
Nº Processos no Início do Exercício - (01/01/10)	71
Processos na Unidade no Mês Vigente - (31/12/10)	15
ENTRADA DE PROCESSOS	
Denúncias/Representações Autuadas	20
Denúncias/Representações Recebidas Outras Unidades	1
Denúncias/Representações Recebidas Com de Ética	0
Processos Desapensados	0
Processos Desarquivados por Fatos Novos	0
Outras Entradas de Processos (inclusive processos encontrados)	1
TOTAL	22
PROCESSOS INSTAURADOS	
Sindicância Administrativa Inquisitorial	5
Sindicância Administrativa Disciplinar	6
Processo Administrativo Disciplinar	6
TOTAL	17
PROCESSOS ENCERRADOS SEM INSTAURAÇÃO	
Processos Arquivados por Falta de Objeto	58
Processos Arquivados por Litispendência	0
Remetidos a Outras Unidades	1
Processos Apensados	0
TOTAL	59

PROCESSOS ENCERRADOS COM INSTAURAÇÃO	
Processos Arquivados sem Punição	11
Processos Encerrados com Punição, Prescritos ou Não	6
Processos Instaurados Encaminhados a Outras Unidades	0
Processos Apensados	0
Processos com Nulidade	0
Processos com Relatório Parcial (Sobrestado)	0
SAD sem Punição que Resultaram em PAD	0
SAI que resultaram em SAD ou PAD	1
TOTAL	18

PLANILHA DE LEVANTAMENTO DE PROCESSOS			
ORIGEM DA DENÚNCIA OU REPRESENTAÇÃO	QTDE	TIPO DE INFRAÇÃO	QTDE
Denúncias ou Representações Externas	6	Acidente de Viatura	3
Denúncias ou Representações Internas	9	Corrupção/Concussão/ Extorsão – Art. 117, IX	3
TOTAL	15	Extravio de Arma de Fogo	0
SITUAÇÃO DO PROCESSO	QTDE	Extravio/Dano em Veículos Retidos	1
Aguardando Diligências Preliminares	9	Falta de Urbanidade/Abuso de Autoridade	2
Aguardando Análise	3	Insubordinação/Descumprimento de Ordem	1
Aguardando Instauração	0	Ofensa Física em Serviço -Art. 132, VII	0
Instaurado	3	Processos Relacionados à Improdutividade do Serviço	0
SAI, SAD ou PAD Aguardando Julgamento (Sup ou CG)	0	Outros – Especificar em OBSERVAÇÕES	5
SAI, SAD ou PAD (Aguardando Julgamento na CJ-MJ)	0	TOTAL	15
Outros (especificar em Observações)	0		
TOTAL	15		

TIPO DE PROCESSO	QTDE	DELEGACIA	TOTAL DE PROCESSOS
Denúncias Internas – Servidor x Servidor	1	1ª Delegacia	4
Denúncias Internas – Servidor x Patrimônio	4	2ª Delegacia	4
Denúncias Internas – Servidor x Desempenho	3	3ª Delegacia	4
Denúncias Externas – Servidor x Usuário	6	4ª Delegacia	0
Outros	1	5ª Delegacia	0

TOTAL	15	6ª Delegacia	1
		7ª Delegacia	0
		Sede	2
		TOTAL	15

DISTRIBUIÇÃO DOS PROCESSOS POR DELEGACIA

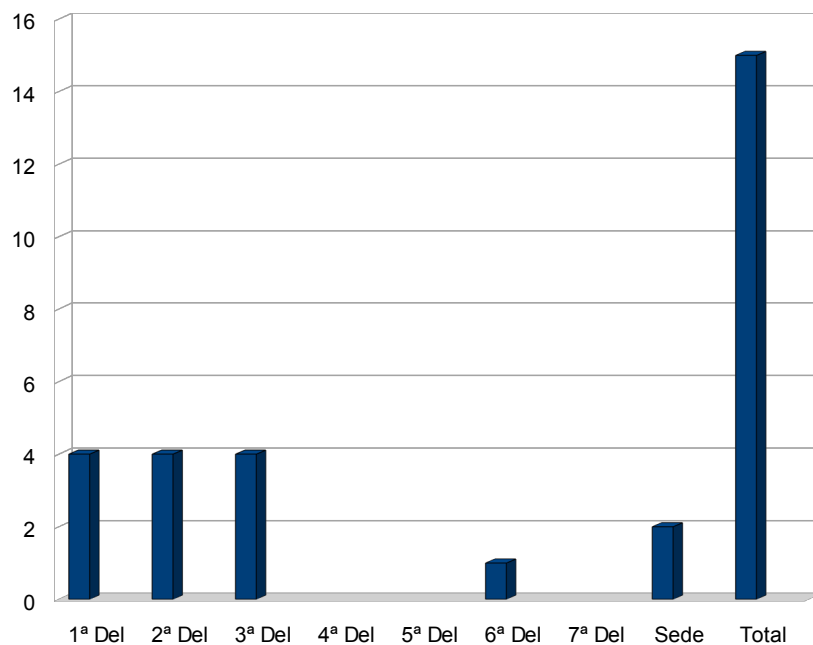
**QUADRO RESUMO**

Nº PROCESSO	ORIGEM DA DENÚNCIA OU REPRESENTAÇÃO	SITUAÇÃO DO PROCESSO	TIPO DE INFRAÇÃO DISCIPLINAR	TIPO DE PROCESSO	LOCAL DA INFRAÇÃO
08662004828/09-00	Interna	Aguardando Análise	Outros – Especificar em OBSERVAÇÕES	Servidor x Desempenho	2ª Del
08662005559/09-91	Externa	Aguardando Análise	Falta de Urbanidade/Abuso de Autoridade	Servidor x Usuário	3ª Del
08662003809/10-91	Interna	Aguardando Diligências Preliminares	Acidente de Viatura	Servidor x Patrimônio	Sede
08662003170/10-44	Interna	Instaurado	Outros – Especificar em OBSERVAÇÕES	Servidor x Servidor	1ª Del
08662006423/08-17	Externa	Aguardando Diligências Preliminares	Extravio/Dano em Veículos Retidos	Servidor x Usuário	1ª Del
08662009074/08-95	Interna	Aguardando Diligências Preliminares	Acidente de Viatura	Servidor x Patrimônio	Sede

08662001048/08-19	Externa	Aguardando Diligências Preliminares	Outros – Especificar em OBSERVAÇÕES	Servidor x Usuário	2º Del
08662002027/09-00	Interna	Instaurado	Outros – Especificar em OBSERVAÇÕES	Servidor x Patrimônio	3º Del
08662001194/10-69	Interna	Aguardando Diligências Preliminares	Insubordinação/Descumprimento de Ordem	Servidor x Desempenho	1º Del
08662001742/10-51	Externa	Aguardando Diligências Preliminares	Corrupção/Concussão/Extorsão – Art. 117, IX	Servidor x Usuário	3º Del
08662001947/10-36	Interna	Aguardando Diligências Preliminares	Acidente de Viatura	Servidor x Patrimônio	2º Del
08662005134/09-81	Interna	Instaurado	Corrupção/Concussão/Extorsão – Art. 117, IX	Outros	3º Del
08662003183/09-80	Interna	Aguardando Diligências Preliminares	Outros – Especificar em OBSERVAÇÕES	Servidor x Desempenho	2º Del
08662003855/10-91	Externa	Aguardando Diligências Preliminares	Falta de Urbanidade/Abuso de Autoridade	Servidor x Usuário	1º Del
08662002289/08-85	Externa	Aguardando Análise	Corrupção/Concussão/Extorsão – Art. 117, IX	Servidor x Usuário	6º Del

Controle de Entrada de Recursos 2010 -							
Total de recebimentos	Atividades Próprias	R\$ 29.904,63					
	Atividades de Outra Regional	R\$ 25.443,57					
Data do Recebimento	Finalidade do Recurso	Valor	Origem do Recurso	Destino do Recurso	Autorização	HC	PSD (se houver)
13/01/10	Atividades de Outra Regional	R\$ 6.087,76	CG	1ª SR/GO	ñ informado	267	1
20/01/10	Atividades Próprias	R\$ 289,45	CG	1ª SR/GO	ñ informado	349	2
19/02/10	Atividades de Outra Regional	R\$ 2.084,08	CG	1ª SR/GO	ñ informado	882	3
15/03/10	Atividades de Outra Regional	R\$ 2.659,62	CG	1ª SR/GO	ñ informado	1401	4
24/03/10	Atividades de Outra Regional	R\$ 827,71	CG	1ª SR/GO	156	1597	5 – 6
24/03/10	Atividades Próprias	R\$ 796,50	CG	1ª SR/GO	156	1597	7 – 9
09/04/10	Atividades de Outra Regional	R\$ 967,45	CG	1ª SR/GO	182	2006	11
09/04/10	Atividades Próprias	R\$ 546,00	CG	1ª SR/GO	ñ informado	2018	14 – 15
15/04/10	Atividades Próprias	R\$ 224,04	CG	1ª SR/GO	ñ informado	2116	16 – 18
19/04/10	Atividades Próprias	R\$ 224,04	CG	1ª SR/GO	216	220	19 – 21
22/04/10	Atividades Próprias	R\$ 713,58	CG	1ª SR/GO	ñ informado	2369	24 – 26
27/04/10	Atividades Próprias	R\$ 298,72	CG	1ª SR/GO	ñ informado	2454	27 – 28
27/04/10	Atividades de Outra Regional	R\$ 395,24	CG	1ª SR/GO	ñ informado	2443	22 – 23
03/05/10	Atividades de Outra Regional	R\$ 98,28	CG	1ª SR/GO	ñ informado	2585	29
06/05/10	Atividades Próprias	R\$ 172,96	CG	1ª SR/GO	ñ informado	2792	30-31
12/05/10	Atividades de Outra Regional	R\$ 1.008,42	CG	1ª SR/GO	ñ informado	2934	33-38
18/05/10	Atividades Próprias	R\$ 13.122,10	CG	1ª SR/GO	ñ informado	3052	32-33
14/07/10	Atividades Próprias	R\$ 13.517,24	CG	1ª SR/GO	ñ informado	4402	-
13/08/10	Atividades de Outra Regional	R\$ 2.328,02	CG	1ª SR/GO	ñ informado	5034	-
21/09/10	Atividades de Outra Regional	R\$ 2.915,85	CG	1ª SR/GO	ñ informado	5658	44
06/09/10	Atividades de Outra Regional	R\$ 920,10	CG	1ª SR/GO	ñ informado	5314	43
14/10/10	Atividades de Outra Regional	R\$ 1.734,15	CG	1ª SR/GO	ñ informado	6126	45
19/10/10	Atividades de Outra Regional	R\$ 546,52	CG	1ª SR/GO	ñ informado	6205	47
25/10/10	Atividades de Outra Regional	R\$ 1.203,15	CG	1ª SR/GO	ñ informado	6323	49
19/11/10	Atividades de Outra Regional	R\$ 1.667,22	1ª SR/GO	1ª SR/GO	ñ informado	6828	51

Controle de Saída de Recursos 2010							
ATIVIDADES PRÓPRIAS		TOTAL DE GASTOS ATIVIDADES PRÓPRIAS	ATIVIDADES DE OUTRAS REGIONAIS		TOTAL DE GASTOS ATIVIDADES DE OUTRAS REGIONAIS	RECURSO NA CONTA DA CORREGEDORIA REGIONAL	
TOTAL DIÁRIAS	TOTAL PASSAGENS		TOTAL DIÁRIAS	TOTAL PASSAGENS			
R\$ 22.562,97	R\$ 0,00	R\$ 22.562,97	R\$ 23.719,73	R\$ 4.550,96	R\$ 28.270,69		
SALDO ATIVIDADES PRÓPRIAS		R\$ 7.341,66	SALDO ATIVIDADES DE OUTRAS REGIONAIS		-R\$ 2.827,12		R\$ 4.514,54

Para uma melhor compreensão, Atividades Próprias são aquelas atividades desenvolvidas pela Corregedoria Regional da 1ª SRPRF/GO no atendimento das demandas internas, com processos administrativos disciplinares, sindicâncias, diligências, etc, com recursos oriundos do DPRF/MJ para serem dispendidos no interesse regional. Atividades de Outras Regio-

nais são aquelas oriundas tanto do DPRF/MJ como de outras Superintendências, onde disponibilizamos mão-de-obra para acudir demandas externas, com recursos oriundos específicos do DPRF/MJ, sem a utilização dos recursos ou de sua parte destinados à 1ª SRPRF/GO.

ANO	RECURSOS DISPONIBILIZADOS (R\$)	VARIAÇÃO (%)
2001	R\$ 46.563,04	-
2002	R\$ 78.702,52	(+) 69,02
2003	R\$ 124.397,94	(+) 58,06
2004	R\$ 109.966,22	(-) 11,60
2005	R\$ 75.224,05	(-) 31,59
2006	R\$ 32.819,34	(-) 56,37
2007	R\$ 29.058,32	(-) 13,71
2008	R\$ 31.599,40	(+) 8,74
2009	R\$ 13.181,14	(-) 58,28
2010	R\$ 29.904,63	(+) 126,87%

Fonte: Corregedoria Regional

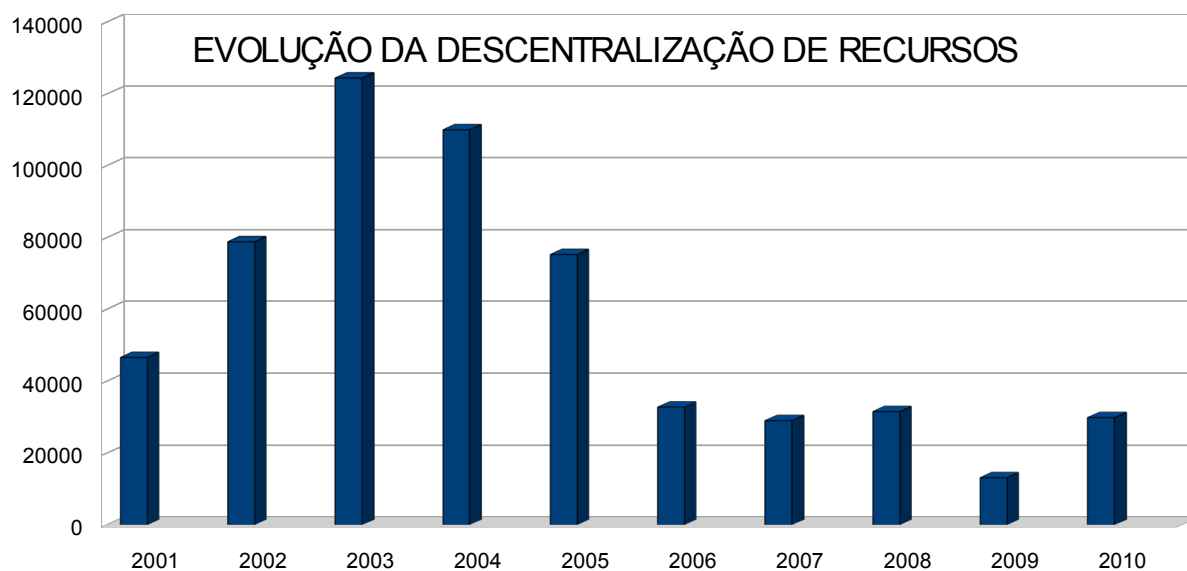

Comparando-se o exercício de 2010 com o de 2009, verificamos que houve um sensível acréscimo na disponibilização de recursos na ordem de 126,87%, o que, de certa forma, em muito contribui para que a seção possa cumprir com suas atribuições regimentais, embora se comparado com o período de 2001 a 2006, percebe-se apenas um indício de retomada nessa descentralização.

É importante salientar que embora a descentralização seja pequena se comparada com o período de 2001 a 2006, reforça também que o volume de processos para diligên-

cias, análises e instauração também diminuiu, requerendo menos recurso para o cumprimento das atribuições da seção, ou seja, menor volume de processos requer menos recurso e vice-versa.

Do volume descentralizado em 2010, no valor total de R\$ 29.904,63, foram executados R\$ 22.562,97, ou seja, 75,4%. Nos meses de março/abril e outubro/novembro de 2010 enfrentamos algumas dificuldades com a descentralização de financeiro, o que prejudicou o nível de execução do orçamentário da Corregedoria Regional.

DESCENTRALIZADO	EXECUTADO	(%) EXECUTADO
R\$ 29.904,63	R\$ 22.562,97	75,40%

Fonte: Mapa Cartorial

2) REDUZIR O NÚMERO DE OCORRÊNCIAS GERADORAS DE AÇÕES DE CORREIÇÃO (QUANTIFICADAS PELO NÚMERO DE ENTRADA DE PROCEDIMENTOS AUTUADOS DE NATUREZA CORREICIONAL ENVOLVENDO SERVIDORES DO DPRF) EM NO MÍNIMO 10% ATÉ O FINAL DE 2010.

Unidade	Ocorrências Geradoras em 2009 Acumuladas Mensalmente												Variação 2009 - 2010
	JAN/09	FEV/09	MAR/09	ABR/09	MAI/09	JUN/09	JUL/09	AGO/09	SET/09	OUT/09	NOV/09	DEZ/09	
1ª SR/GO	5	5	8	9	10	12	13	22	27	29	34	42	-47,62%
Números absolutos	5	0	3	1	1	2	1	9	5	2	5	8	

Unidade	Ocorrências Geradoras em 2010 Acumuladas Mensalmente												Meta Individual da Regional
	JAN/10	FEV/10	MAR/10	ABR/10	MAI/10	JUN/10	JUL/10	AGO/10	SET/10	OUT/10	NOV/10	DEZ/10	
1ª SR/GO	3	5	6	9	11	12	15	17	21	21	21	22	-10,00%
Números absolutos	3	2	1	3	2	1	3	2	4	0	0	1	

Variação acumulada mensalmente	-40,00%	0,00%	-25,00%	0,00%	10,00%	0,00%	15,38%	-22,73%	-22,22%	-27,59%	-38,24%	-47,62%	Meta Atingida?
Denúncias por servidor	0,01	0,01	0,02	0,02	0,03	0,03	0,04	0,05	0,06	0,06	0,06	0,06	

Durante o exercício de 2010 entraram 22 (vinte e dois) processos na Corregedoria Regional, sendo quase a totalidade oriunda de denúncias ou representações de usuários das vias públicas. No exercício de 2009, findou-se o ano com 42 (quarenta e dois) processos que deram entrada na seção, ou seja, percebe-se claramente uma redução na rodem de (-) 47,62%, sendo a meta totalmente atingida.

No exercício de 2008 entraram 59 (cinquenta e nove) processos. Tal fato, além de altamente positivo, reforça a excelente conduta disciplinar que tem demonstrado os policiais rodoviários federais lotados no Estado de Goiás no cumprimento de suas atribuições regimentais.

Há de se ressaltar que grande parte das reclamações/denúncias advindas de usuários da rodovia, objetivavam, na verdade, apenas a anulação dos procedimentos adotados pelos policiais, tais como a aplicação de multas, retenção ou mesmo as prisões de usuários.

ENTRADA DE PROCESSOS

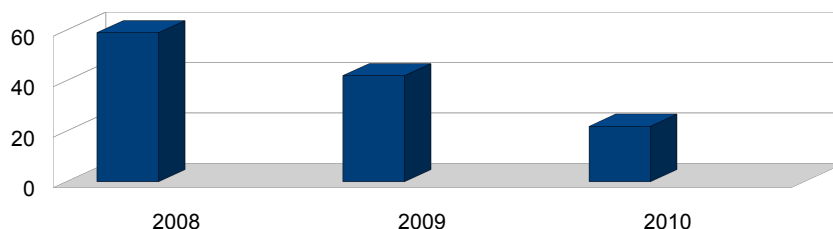

3) MELHORAR OS ÍNDICES DE NÍVEL DE QUALIDADE TÉCNICA DAS CORREGEDORIAS.

Unidade	Processamento 2010												
	JAN/10	FEV/10	MAR/10	ABR/10	MAI/10	JUN/10	JUL/10	AGO/10	SET/10	OUT/10	NOV/10	DEZ/10	Total
1ª SR/GO													
Entradas	3	2	1	3	2	1	3	2	4	0	0	1	22
Saídas	19	8	17	3	4	5	1	8	5	5	1	1	77
Saldo	-16	-6	-16	0	-2	-4	2	-6	-1	-5	-1	0	-55

Unidade	Instaurações 2010												
	JAN/10	FEV/10	MAR/10	ABR/10	MAI/10	JUN/10	JUL/10	AGO/10	SET/10	OUT/10	NOV/10	DEZ/10	Total
1ª SR/GO													
SAI	5	0	0	0	0	0	0	0	0	0	0	0	5
SAD	1	0	1	0	0	3	0	0	1	0	0	0	6
PAD	0	0	2	0	1	1	0	0	0	2	0	0	6
Total	6	0	3	0	1	4	0	0	1	2	0	0	17

Dos 77 (setenta e sete) processos que saíram em 2010, dentre eles os remanescentes de 2009, temos que 58 (cinquenta e oito) foram por falta de objeto, 01 (um) remetido a outra regional (4ª SRPRF/MG), 11 (onze) processos arquivados sem punição, 6 (seis) processos encerrados com punição e 01 (uma) sindicância que resultou em 01 (um) processo administrativo disciplinar.

Durante o exercício de 2010 foram instaurados ao todo, 17 (dezessete) procedimentos, destes, 5 (cinco) Sindicâncias Administrativas Inquisitoriais, 6 (seis) Sindicâncias Administrativas Disciplinares e 6 (seis) Processos Administrativos Disciplinares.

Vale lembrar que todos os procedimentos instaurados são submetidos a uma avaliação prévia que consiste no recebimento, análise, diligências preliminares, onde, se verificada a possível irregularidade funcional, o mesmo fica aguardando a designação de comissão para instauração do procedimento.

Considerando a proporção entre o volume de entrada de processos em relação ao quadro de recursos humanos da seção e ao banco de talentos, acreditamos que a Corregedoria Regional da 1ª SRPRF/GO possui um nível muito bom de qualidade técnica. Veja no gráfico a seguir

4) MELHORAR O NÍVEL DE SUPORTE LOGÍSTICO E DE RECURSOS HUMANOS.

Equipamentos	Ideal	Atual	Saldo
Viaturas caracterizadas	1	1	0
Viaturas descaracterizadas	3	3	0
Computadores	14	6	-8
laptops	5	2	-3
Impressoras fixas	4	3	-1
Impressoras portáteis	2	0	-2
Scanners	2	2	0
Filmadoras	2	1	-1
Máquinas digitais	2	1	-1
Gravadores de voz	2	0	-2
Pistolas para uso reservado	7	3	-4
GPS	3	2	-1
Mini-modem para acesso remoto à internet (aditivo no contrato de telefonia)	5	0	-5
Celulares funcionais	3	0	-3

Quantidade de salas/espços destinados a:	Ideal	Atual	m ²	Saldo
Recepção da CR	1	0		-1
Corregedor	1	1	18,7	0
Assuntos Internos	2	1	19,78	-1
Cartório	1	0		-1
Reuniões	1	0		-1
Audiências	2	0		-2
Salas de Comissões	1	0		-1

Equipamentos	
Total ideal	55
Total atual	24
Índice Logística	44%

Espaço Físico	Espaço Total	
Total ideal	9	38,48
Total atual	2	
Índice Logística	22%	

Recursos Humanos	Ideal	Atual	Saldo
Corregedor	1	1	0
Servidores INUAL	4	3	-1
Analistas	1	1	0
Servidores Cartório (n° PPFs)	2	1	-1
Contratados, estagiários, administrativos, terceirizados	2	0	-2

Recursos Humanos	Efetivo na Corregedoria	
Total ideal	10	6
Total atual	6	
Índice Logística	60%	

Tal meta não vem sendo atingida desde anos anteriores, uma vez que as maiores carências da Corregedoria Regional atualmente são: a) reduzido espaço físico, contando apenas com 02 (duas) salas com 18,7 m² e 19,78m², utilizadas, respectivamente pela Corregedoria Regional e pelo Núcleo de Assuntos Internos, onde 06 (seis) policiais desempenhavam suas atribuições num espaço total de 38,48m², ou seja, 6,41m² para cada um. Mesmo que o quadro ideal de 10 (dez) servidores fossem alocados, não haveria espaço físico suficiente para acomodá-los.

A seção é extremamente prejudicada pela falta de salas destinadas ao uso das comissões de PAD e SAD, onde os servidores lotados na seção são obrigados a sair das salas para que sejam utilizadas, inclusive por comissões provenientes de outras unidades regionais. Uma outra dificuldade com a qual a Corregedoria Regional se deparou foi a ausência de telefones celulares funcionais, uma vez que seu uso é estratégico e tais despesas vem sendo realizadas às expensas dos servidores.

O baixo efetivo policial vem contribuindo para inviabilizar a composição de Comissões Disciplinares, devido à dificuldade de se retirar o servidor de suas atividades policiais rotineiras para atuar na área correicional, sem que haja prejuízo na atividade fim. Os demais equipamentos, embora fora do número ideal, mas considerando o espaço físico existente e o número de servidores, tem atendido à demanda.

5) REDUZIR O NÚMERO DE PROCEDIMENTOS DISCIPLINARES PENDENTES NAS CORREGEDORIAS EM, NO MÍNIMO, 20% ATÉ O FINAL DE 2010.

	31/Dez/2008	JAN/10	FEV/10	MAR/10	ABR/10	MAI/10	JUN/10	JUL/10	AGO/10	SET/10	OUT/10	NOV/10	DEZ/10
Varição em relação ao dia 31/Dez/08		-22,54%	-30,99%	-53,52%	-53,52%	-56,34%	-61,97%	-60,56%	-69,01%	-70,42%	-77,46%	-78,87%	-78,87%
1º SR/GO	71	55	49	33	33	31	27	28	22	21	16	15	15
Processos por servidor		0,15	0,13	0,09	0,09	0,08	0,07	0,08	0,06	0,06	0,04	0,04	0,04

Considerando que em 31 de dezembro de 2009 e não em 31/12/2008 como consta no quadro acima, tínhamos 71 (setenta e um) procedimentos disciplinares pendentes e que em 31 de dezembro de 2010 tínhamos apenas 15 (quinze) procedimentos, nota-se uma grande queda na ordem de (-) 78,87%, ou seja, com atingimento total da meta de 20%. A título de informação tínhamos 114 (cento e quatorze) processos pendentes em 31/12/2008.

PROCEDIMENTOS PENDENTES - 31/12

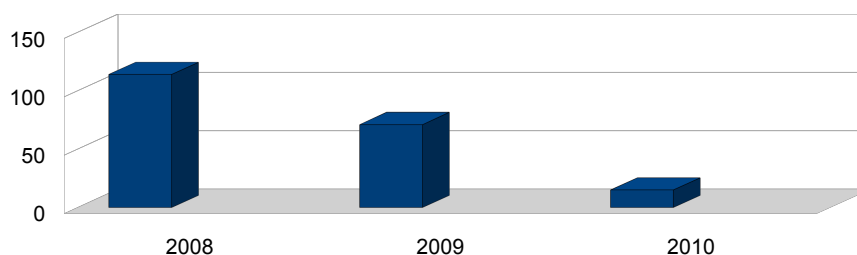

Outro dado significativo é que os poucos recursos mencionados foram usados, conforme atribuições regimentais, em três frentes:

ATIVIDADE	OBJETIVO
-----------	----------

Ação Preventiva	Palestras, visando esclarecer dúvidas e orientar os servidores
Ação de Supervisão	Inspeções nos locais de trabalho (delegacias, postos e equipes de ronda) conforme diretrizes do Acompanhamento Gerencial de Serviço (AGS)
Ação Apuratória e Investigativa	Instrução de procedimentos disciplinares e investigações em busca de autoria e materialidade de possíveis irregularidades disciplinares

A realidade acima exposta fez com que a área correccional buscasse novas formas de condução das investigações. Neste sentido, foi dada ênfase às diligências preliminares, realizadas em sua maioria pelos servidores lotados na corregedoria, com apoio de alguns colaboradores nas delegacias. Nesta modalidade, inicialmente busca-se materialidade e autoria; após, faz-se a análise das provas coletadas para avaliar se as mesmas têm o condão de motivar a instauração de procedimento disciplinar.

É importante observar que a área correccional é bastante sensível, exigindo, além de qualificação, determinado perfil profissional do servidor. Ocorre que a maioria dos servidores não demonstra interesse em atuar na área disciplinar, seja para não se indispor ou mesmo causar uma animosidade perante os policiais sob investigação. Ademais, os integrantes das comissões processantes/sindicantes devem ser escolhidos com bastante critério, para que, obedecendo o princípio do contraditório e ampla defesa, consigamos atingir à verdade real, no intuito de sermos justos na análise da conduta dos nossos policiais rodoviários federais.

6) MELHORAR OS ÍNDICES DE NÍVEL DE QUALIDADE TÉCNICA DAS CORREGEDORIAS.

1º SR/GO	31/Dez/2009	JAN/09	% em relação aos pendentes	FEV/10	%	MAR/10	%	ABR/10	%	MAI/10	%	JUN/10	%	JUL/10	% em relação aos pendentes
1. Em diligências preliminares	8	7	12,73%	7	14,29%	7	21,21%	12	36,36%	14	45,16%	10	37,04%	13	46,43%
2. Em análise	35	22	40,00%	20	40,82%	11	33,33%	11	33,33%	6	19,35%	7	25,93%	8	28,57%
3. Aguardando instauração	22	16	29,09%	15	30,61%	8	24,24%	4	12,12%	5	16,13%	2	7,41%	0	0,00%
4. SAI em Andamento	1	1	1,82%	1	2,04%	0	0,00%	0	0,00%	0	0,00%	0	0,00%	0	0,00%
5. SAD em Andamento	1	2	3,64%	2	4,08%	2	6,06%	2	6,06%	2	6,45%	3	11,11%	1	3,57%
6. PAD em Andamento	1	1	1,82%	1	2,04%	3	9,09%	2	6,06%	3	9,68%	2	7,41%	1	3,57%
7. Processos em Andamento	3	4	7,27%	4	8,16%	5	15,15%	4	12,12%	5	16,13%	5	18,52%	2	7,14%
8. Aguardando Julgamento	3	6	10,91%	3	6,12%	2	6,06%	2	6,06%	1	3,23%	3	11,11%	5	17,86%
9. Servidor X Servidor	N/D	0	0,00%	0	0,00%	1	3,03%	3	9,09%	1	3,23%	1	3,70%	1	3,57%
10. Servidor X Patrimônio	N/D	0	0,00%	0	0,00%	2	6,06%	3	9,09%	4	12,90%	4	14,81%	3	10,71%
11. Servidor X Desempenho	N/D	1	33,33%	0	0,00%	6	18,18%	6	18,18%	6	19,35%	6	22,22%	7	25,00%
12. Servidor X Usuário	N/D	2	66,67%	1	100,00%	21	63,64%	21	63,64%	17	54,84%	15	55,56%	15	53,57%

AGO/10	%	SET/10	%	OUT/10	%	NOV/10	%	DEZ/10	%
11	50,00%	11	52,38%	9	56,25%	9	60,00%	9	60,00%
6	27,27%	6	28,57%	3	18,75%	2	13,33%	3	20,00%
0	0,00%	0	0,00%	0	0,00%	0	0,00%	0	0,00%
0	0,00%	0	0,00%	0	0,00%	0	0,00%	0	0,00%
1	4,55%	2	9,52%	1	6,25%	0	0,00%	0	0,00%
1	4,55%	1	4,76%	3	18,75%	3	20,00%	3	20,00%
2	9,09%	3	14,29%	4	25,00%	3	20,00%	3	20,00%
3	13,64%	1	4,76%	0	0,00%	1	6,67%	0	0,00%
3	13,64%	2	9,52%	1	6,25%	1	6,67%	1	6,67%
3	13,64%	4	19,05%	4	25,00%	4	26,67%	4	26,67%
6	27,27%	4	19,05%	4	25,00%	4	26,67%	3	20,00%
9	40,91%	10	47,62%	6	37,50%	5	33,33%	6	40,00%

de punições															
4. % Demissões em relação ao total de punições	4,82%	0	0,00%	0	0,00%	0	0,00%	0	0,00%	0	0,00%	0	0,00%	0	0,00%
5. % Cassações de aposentadoria em relação ao total de punições	0,00%	0	0,00%	0	0,00%	0	0,00%	0	0,00%	0	0,00%	0	0,00%	0	0,00%
6. % Notas de Culpa em relação ao total de punições	0,00%	0	0,00%	0	0,00%	0	0,00%	0	0,00%	0	0,00%	0	0,00%	0	0,00%
7. % Penalidades prescritas em relação ao total de punições	2,41%	0	0,00%	0	0,00%	0	0,00%	0	0,00%	0	0,00%	0	0,00%	3	30,00%

AGO/10		SET/10		OUT/10		NOV/10		DEZ/10	
65	% em relação aos Encerrados	70	% em relação aos Encerrados	75	% em relação aos Encerrados	76	% em relação aos Encerrados	77	% em relação aos Encerrados
51	78,46%	54	77,14%	57	76,00%	58	76,32%	58	75,32%
9	13,85%	10	14,29%	11	14,67%	11	14,47%	11	14,29%
3	4,62%	4	5,71%	5	6,67%	5	6,58%	6	7,79%

AGO/10		SET/10		OUT/10		NOV/10		DEZ/10	
15	% em relação às Punições	17	% em relação às Punições	19	% em relação às Punições	19	% em relação às Punições	20	% em relação às Punições
7	46,67%	8	47,06%	9	47,37%	9	47,37%	9	45,00%
1	6,67%	1	5,88%	1	5,26%	1	5,26%	2	10,00%
1	6,67%	1	5,88%	2	10,53%	2	10,53%	2	10,00%
0	0,00%	0	0,00%	0	0,00%	0	0,00%	0	0,00%
0	0,00%	0	0,00%	0	0,00%	0	0,00%	0	0,00%
0	0,00%	0	0,00%	0	0,00%	0	0,00%	0	0,00%
6	40,00%	7	41,18%	7	36,84%	7	36,84%	7	35,00%

Em função do baixo efetivo de recursos humanos lotado na Corregedoria Regional, acreditamos que o índice de aproveitamento das ações da seção estão dentro daquilo que se espera, pois contamos um baixo número de procedimentos a serem analisados, diligenciados ou instaurado. A seguir temos um quadro demonstrativo dos procedimentos disciplinares de 2010 comparando-os com os de 2009:

PROCEDIMENTOS DISCIPLINARES - 2009	QTDE	PROCEDIMENTOS DISCIPLINARES - 2010	QTDE
Sindicâncias instauradas em 2009	14	Sindicâncias instauradas em 2010	11
Processos Adm Disciplinares instaurados em 2009.	3	Processos Adm Disciplinares instaurados em 2010.	6
Sindicâncias remanescentes de 2008 concluídas em 2009.	11	Sindicâncias remanescentes de 2009 concluídas em 2010.	2
Processos Adm Disciplinares remanescentes de 2008 concluídos em 2009.	5	Processos Adm Disciplinares remanescentes de 2009 concluídos em 2010.	1
Processos Adm Disciplinares concluídos em 2009.	2	Processos Adm Disciplinares concluídos em 2010.	3
Sindicâncias concluídas em 2009.	6	Sindicâncias concluídas em 2010.	11
Execução de Carta Precatória em 2009.	3	Execução de Carta Precatória em 2010.	5

Fonte: Corregedoria Regional

Também é importante citar que foram cumpridas 05 (cinco) Cartas Precatórias, desonerando a União dos custos do deslocamento de comissões processantes oriundas de outra Regional.

PENALIDADES APLICADAS 2009	QTDE	PENALIDADES APLICADAS 2010	QTDE
Arquivamento	22	Arquivamento	11
Advertência	2	Advertência	2
Suspensão	2	Suspensão	2
Demissão	4	Demissão	0
Cassação de Aposentadoria	0	Cassação de Aposentadoria	0

Fonte: Corregedoria Regional

7) ORGANIZAR TREINAMENTOS DE SERVIDORES PARA ATUAÇÃO NA ÁREA CORREICIONAL DE FORMA A QUE O BANCO DE TALENTOS CORRESPONDA, PELO MENOS, 10% DO EFETIVO TOTAL DA REGIONAL.

1ª SR/GO	Total de Servidores da Regional	Servidores atuando em PAD na própria Unidade	Servidores atuando em PAD em outra Unidade	Servidores atuando em PAD em outro Órgão	Disponibilizados de Outras Regionais	Proporção entre o Banco de Talentos Atual e o Efetivo da Regional	Proporção a ser alcançada	Banco de Talentos ideal	Necessidade de Capacitação	Capacitados 2010	1ª Meta alcançada?	Total Servidores Atuando em PAD
JAN/10	369	9	3	1	0	7,05%	10,00%	36,9	10,9	4	É preciso capacitar mais servidores!	13
FEV/10	369	8	3	1	0	7,05%	10,00%	36,9	10,9	4	É preciso capacitar mais servidores!	12
MAR/10	370	8	4	2	0	7,03%	10,00%	37	11	4	É preciso capacitar mais servidores!	14
ABR/10	367	8	4	2	0	7,08%	10,00%	36,7	10,7	4	É preciso capacitar mais servidores!	14
MAI/10	367	8	4	2	0	7,08%	10,00%	36,7	10,7	4	É preciso capacitar mais servidores!	14
JUN/10	369	7	0	2	0	7,05%	10,00%	36,9	10,9	4	É preciso capacitar mais servidores!	9
JUL/10	369	7	0	2	0	7,05%	10,00%	36,9	10,9	4	É preciso capacitar mais servidores!	9
AGO/10	368	5	0	2	0	7,07%	10,00%	36,8	10,8	4	É preciso capacitar mais servidores!	7
SET/10	369	7	3	2	0	7,05%	10,00%	36,9	10,9	4	É preciso capacitar mais servidores!	12
OUT/10	369	8	3	2	0	7,05%	10,00%	36,9	10,9	4	É preciso capacitar mais servidores!	13
NOV/10	369	6	2	2	0	7,05%	10,00%	36,9	10,9	4	É preciso capacitar mais servidores!	10
DEZ/10	369	4	3	3	0	7,05%	10,00%	36,9	10,9	4	É preciso capacitar mais servidores!	10
Média Anual	368,67	7,08	2,42	1,92	0							

Numa auto-avaliação, nota-se que a 1ª SRPRF/GO possui 39 (trinta e nove) servidores no Banco de Talentos, ou seja, 10,57% do efetivo total da Regional, o que demonstra que a meta estabelecida de pelo menos 10% de servidores aptos a atuarem em PAD e SAI/SAD foi cumprida a rigor.

8) PROMOVER O APROVEITAMENTO, AO LONGO DO EXERCÍCIO, DE, NO MÍNIMO, 50% DO EFETIVO CAPACITADO DESDE OS DOIS EXERCÍCIOS ANTERIORES.

TOTAL DE SERVIDORES CAPACITADOS	TOTAL DE SERVIDORES CAPACITADOS EM 2010	TOTAL DE SERVIDORES CAPACITADOS EM 2009	TOTAL DE SERVIDORES CAPACITADOS EM 2008	SERVIDORES DISTINTOS DA REGIONAL QUE ATUAREM EM PAD EM 2010	BANCO DE TALENTOS	TOTAL DE SERVIDORES CAPACITADOS NOS ÚLTIMOS 02 ANOS	APROVEITAMENTO DOS CAPACITADOS NOS ÚLTIMOS 02 ANOS
28	6	5	2	0	39	7	100,00%

Tal meta foi 100% atingida, pois todos os servidores capacitados nos dois últimos anos (2009/2008), totalizando 07 (sete) servidores, foram aproveitados. Abaixo segue a relação dos servidores capacitados em 2008 e 2009 e que atuaram em comissões no exercício de 2010:

SERVIDORES CAPACITADOS	TOTAL - 2009	SERVIDORES CAPACITADOS	TOTAL - 2008
Cristina Nascimento de Melo	5	Reinaldo Evangelista	2
Fabiano Cani Ferreira		Wires Ferreira de Andrade	
Fabício Silva Rosa		<u>RELATÓRIO CORREICIONAL</u>	
Ramon de Macedo Pereira Sobrinho			
Ivone Pinto Caldeira			

Há de esclarecer que outros servidores, capacitados ou não em anos anteriores foram aproveitados em 2010. Não podemos deixar de destacar a participação de 10 (dez) policiais rodoviários federais da 1ª SRPRF/GO em comissões designadas pelo DPRF/MJ para atuarem em outros Estados da Federação, inclusive em Brasília/DF, são eles: WIRES FERREIRA DE ANDRADE, CÉLIO CONSTANTINO DA COSTA, RAMON DE MACEDO PEREIRA SOBRINHO, FABIANO CANI FERREIRA, REINALDO EVANGELISTA, MÚCIO CÉVOLA ESMERALDO LIMA, RENATO DE PAIVA, MOISÉS ALVES DA SILVA, FLÁVIO CAMPOS SOARES e CLODOALDO JOSÉ DA SILVA JÚNIOR.

Cumpra esclarecer ainda que a seção conta com 15 (quinze) procedimentos em situação de diligências preliminares, análise, instaurados e em andamento, assim, o efetivo de 39 (trinta e nove) servidores participantes do Banco de Talentos é mais do que suficiente para comporem comissões disciplinares.

É importante também salientar que, em função do baixo efetivo da regional, ao todo 369 (trezentos e sessenta e nove) servidores, a seção tem evitado compor comissões com servidores de uma única Delegacia Regional, prejudicando a atividade finalística do órgão. Tem-se buscado mesclar servidores de várias delegacias ou mesmo da sede da Superintendência, fato este que impede a utilização de todo o Banco de Talentos, prejudicando as rotinas de trabalho dos policiais nas rodovias federais.

Além do que foi planejado e executado pela Corregedoria Regional durante o exercício de 2010, foram estipuladas as mesmas metas para o exercício de 2011, uma vez que suas execuções trouxeram benefícios à gestão da seção.

METAS PARA 2011

META
1) MANTER ATUALIZADO O MAPA CARTORIAL.
2) REDUZIR O NÚMERO DE OCORRÊNCIAS GERADORAS DE AÇÕES DE CORREIÇÃO (QUANTIFICADAS PELO NÚMERO DE ENTRADA DE PROCEDIMENTOS AUTUADOS DE NATUREZA CORREICIONAL ENVOLVENDO SERVIDORES DO DPRF) ATÉ O FINAL DE 2010.
3) MELHORAR OS ÍNDICES DE NÍVEL DE QUALIDADE TÉCNICA DAS CORREGEDORIAS – PARTE 1
4) MELHORAR O NÍVEL DE SUPORTE LOGÍSTICO E DE RECURSOS HUMANOS.

5) REDUZIR O NÚMERO DE PROCEDIMENTOS DISCIPLINARES PENDENTES NAS CORREGEDORIAS EM ATÉ O FINAL DE 2010.
6) MELHORAR OS ÍNDICES DE NÍVEL DE QUALIDADE TÉCNICA DAS CORREGEDORIAS – PARTE 2
7) ORGANIZAR TREINAMENTOS DE SERVIDORES PARA ATUAÇÃO NA ÁREA CORREICIONAL DE FORMA A QUE O BANCO DE TALENTOS CORRESPONDA A, PELO MENOS, 10% DO EFETIVO TOTAL DA REGIONAL.
8) PROMOVER O APROVEITAMENTO, AO LONGO DO EXERCÍCIO, DE, NO MÍNIMO, 50% DO EFETIVO CAPACITADO DESDE OS DOIS EXERCÍCIOS ANTERIORES.
9) MANUTENÇÃO DA QUALIDADE DA GESTÃO BUROCRÁTICA

Abaixo seguem outras metas em nível de micro – objetivos:

INSTRUÇÃO PROCESSUAL

Continuar utilizando o sistema de instrução preliminar dos procedimentos pelo Núcleo de Assuntos Internos, e, nos casos que couber, no início do exercício, período em que geralmente não há disponibilidade de recursos, instaurar processos e sindicâncias urgentes, prestes à prescrever.

Promover instaurações de processos disciplinares regularmente, com a perspectiva de otimização de instaurações com relação ao exercício anterior, à partir do momento em que houver disponibilidade de recursos, com exceção dos procedimentos cujo curso não os exija.

INSPEÇÃO

Por meio dos chefes de Delegacias e Núcleos, continuaremos a realizar o programa de AGS em todos os postos das Delegacias, tão logo haja disponibilidade financeira. A intenção é de que seja executada pelo menos duas a cada mês. Serão ainda convidados a realizar inspeções, os chefes das Seções e Núcleos da Sede da Regional, em casos extraordinários.

Paralelamente, a CR e o Núcleo de Assuntos Internos estará, dentro do possível, promovendo inspeções nos locais de trabalho dos servidores.

Também planejamos realizar reuniões periódicas nas Delegacias, nas quais faremos estudos de casos, fomentando a ética profissional entre os servidores, e a aplicação do Projeto Corregedoria Participativa e do AGS.

OPERAÇÕES E DILIGÊNCIAS

Pretendemos otimizar o número de operações e diligências no sentido de investigarmos condutas possivelmente irregulares realizadas por servidores da 1ª SRPRF/GO e atendermos a demanda existente na Regional.

INSTRUÇÃO E TREINAMENTO

Intencionamos realizar reuniões com os servidores participantes de comissões processantes para discutir os trabalhos a serem executados e os já executados, erros e acertos, procedimentos e resultados, buscando o aprimoramento dos trabalhos.

Em meados do mês de julho de 2010, o Departamento de Polícia Rodoviária Federal, órgão executivo de trânsito ligado ao ministério da justiça com sede em Brasília, criou o projeto denominado “**SEGURANÇA PÚBLICA: TRÂNSITO COM CIDADANIA**”, que dentre suas finalidades está a de estreitar as relações entre polícia e cidadão, mostrando que a polícia tem como objetivo único auxiliar e prestar serviços à comunidade e que esta atue também como parceira da polícia não só como célula multiplicadora nas questões da ética e cidadania, mas principalmente no combate à corrupção cumprindo seus deveres e assim usufruir seus direitos.

O projeto que está sendo desenvolvido em todo país, teve o apoio do Ministério da Justiça e da Secretaria Nacional de Segurança Pública. A implantação do Projeto Trânsito com Cidadania deu-se por força da Portaria nº 053/DG, de 09.07.2010.

O objetivo do projeto é aumentar a participação da sociedade no processo de aprimoramento das ações de Segurança Pública e de enfrentamento da corrupção. A partir dos resultados obtidos com as ações preventivas, verificou-se a necessidade de estender o projeto para o público externo, principalmente aos cidadãos usuários das rodovias federais: caminhoneiros, motoristas de ônibus e novos condutores (CFC – Centros de Formação de Condutores).

O principal produto do projeto é a criação de canais de conscientização e atendimento aos usuários das rodovias federais. Abaixo os **RESULTADOS - 2010** do Projeto Trânsito com Cidadania no âmbito da 1ª Superintendência de Polícia Rodoviária Federal:

Semana	Quantidade de Palestras com caminhoneiros		Caminhoneiros atingidos	Quantidade de Palestras com Alunos CFC		Alunos CFC atingidos	Quantidade de Palestras com motoristas de ônibus		Motoristas de ônibus atingidos	Outros usuários de rodovias atingidos	Palestras realizadas	Pessoas atingidas	Total de Cidades Distintas Atingidas
	Com diária	Sem Diária		Com diária	Sem Diária		Com diária	Sem Diária					
Semana 01 - 29Ago - 4 Set	0	1	9	0	0	0	0	0	0	0	1	9	1
Semana 02 - 5Set - 11Set	0	3	47	0	6	169	0	0	0	0	9	216	3
Semana 03 - 12Set - 18Set	0	2	82	0	4	99	0	0	0	0	6	181	1
Semana 04 - 19Set - 25Set	0	8	47	0	10	89	0	9	197	17	27	350	5
Semana 05 - 26Set - 2Out	1	7	65	0	6	120	0	1	21	51	15	257	2
Semana 06 - 30Out - 9Out	0	4	134	0	0	0	0	1	40	13	5	187	2
Semana 07 - 10Out - 16Out	0	3	45	0	8	266	0	1	29	0	12	340	3
Semana 08 - 17Out - 23Out	0	3	112	0	6	139	0	0	0	0	9	251	4
Semana 09 - 24Out - 30Out	0	6	69	0	7	157	0	2	50	28	15	304	3
Semana 10 - 31Out - 6Nov	0	6	54	0	0	0	0	1	17	0	7	71	3
Semana 11 - 7Nov - 13Nov	0	5	12	0	6	175	0	1	17	0	12	204	4
Semana 12 - 14Nov - 20Nov	0	7	27	0	0	0	0	0	0	0	7	27	2
Semana 13 - 21Nov - 27Nov	0	3	36	0	2	43	0	0	0	302	5	381	2
Semana 14 - 28Nov - 4Dez	0	3	234	0	5	142	0	0	0	0	8	376	4
Semana 15 - 5Dez - 11Dez	4	7	175	0	0	0	0	1	62	900	12	1137	6
Semana 16 - 12Dez - 18Dez	2	3	15	0	0	0	0	0	0	128	5	143	4
TOTAIS	7	71	1163	0	60	1399	0	17	433	1439	155	4434	49

Em relação ao quantitativo de colaboradores, o Núcleo de Assuntos Internos – NUAÍ, dispôs de um efetivo de 03 (três) servidores para desenvolver suas atividades, mas conforme estudos, o efetivo ideal seria de 04 (quatro) servidores.

Quanto a logística, o NUAÍ dispõe apenas de uma sala sendo necessário mais uma sala para distribuição ideal de seu efetivo e equipamentos de trabalho.

No que se refere aos materiais disponíveis para o desempenho de suas atividades, no ano de 2008 houve a autuação do processo nº 08.662.007.816/2008-48 para aquisição de equipamentos necessários para o melhor andamento dos trabalhos por parte do núcleo, porém, até a presente data, não foi adquirido os itens solicitados.

Ressaltamos que o Chefe do NUAÍ é o substituto do Corregedor Regional em seus impedimentos legais e que, durante o ano, teve que assumir esta função em virtude do titular estar trabalhando em processos administrativos disciplinares e atividades da Corregedoria - Geral em outras Regionais.

Devido principalmente ao contingenciamento financeiro, foram realizados apenas 19 (dezenove) Acompanhamentos Gerenciais de Serviço pelo NUAÍ no ano de 2010, não sendo possível cumprir o planejamento de se realizar 30 (trinta) visitas aos postos PRF no Estado, não

sendo alcançadas as metas.

Durante o ano de 2010, servidores lotados no NUAÍ auxiliaram à Corregedoria-Geral e à Corregedoria Regional em diversas atividades, atuando também na condução de procedimentos administrativos disciplinares, sindicâncias, diligências preliminares, em inspeções correicionais e operações de inteligência correicional.

Além de suas atividades regimentais, os servidores do Núcleo de Assuntos Internos, durante o ano de 2010, auxiliaram a Seção de Policiamento e Fiscalização – SPF, o Núcleo de Operações Especiais – NOE e outros órgãos na execução de suas atividades, conforme síntese a seguir:

I) Entre os dias 31/03/10 e 01/04/10, participaram da Operação Semana Santa, implementando reforço de policiamento e fiscalização de trânsito, conforme Relatório NUAÍ nº 02/10.

II) No dia 23/04/10, participaram da Operação Força Tarefa implementado reforço de policiamento e fiscalização na região metropolitana de Goiânia em cumprimento a Ordem de Serviço nº 017/10 SPF, conforme Relatório NUAÍ nº 03/10.

III) No período de 07/05/10 a 09/05/10, implementamos reforço de fiscalização e policiamento de trânsito participando da Operação Festa da Roça 1, conforme Ordem de Serviço nº 020/10 SPF e Relatório NUAÍ nº 06/10.

IV) Nos dias 14 a 16/08/10, prestamos apoio operacional na 7ª Delegacia, conforme Relatório NUAÍ nº 10/10.

V) Entre os dias 03 e 04/09/10 e 07 e 08/09/10 participamos da Operação Independência, conforme Ordem de Missão nº 031/10 - NOE e Relatórios NUAÍ nº 11 e 12/10.

VI) Entre os dias 26/11/10 e 15/12/10, prestamos apoio a CGO/DPRF em atendimento a Ordem de Missão nº 090/10, aditamento 01, realizando atividades de policiamento e fiscalização no estado do Rio de Janeiro, conforme Relatório NUAÍ nº 17/10.

Enfim, considerando-se o baixo efetivo da Corregedoria Regional, aliado aos recursos escassos e limitados, consideramos que o exercício de 2010 foi extremamente produtivo do ponto de vista correicional. Alie-se a isso o grande compromisso dos policiais rodoviários federais goianos no cumprimento de suas atribuições o que, de certa forma, colaborou e muito para que as interferências da área correicional ocorressem da melhor forma possível, traduzindo-se no baixo número de procedimentos pendentes de apuração no final do exercício.

Não podemos deixar de mencionar o grande apoio que a Corregedoria Geral do DPRF/MJ proporcionou à Corregedoria Regional da 1ª SRPRF/GO, permitindo que tal parceria se traduzisse em benefícios. Findamos o exercício de 2010 com a certeza de que a missão da Corregedoria Regional no combate à corrupção e aos desvios de conduta foi cumprida com esmero, dedicação e total imparcialidade na condução dos assuntos internos da instituição.

2.3.1.2.4 -AÇÃO 2723 - Policiamento Ostensivo nas Rodovias e Estradas Federais

Tipo	Projeto
Finalidade	Promover a segurança do trânsito (preservar a ordem pública e a incolumidade das pessoas e do patrimônio) nas rodovias e estradas federais, bem como contribuir para a promoção e expansão da cidadania e fortalecimento da democracia.
Descrição	Execução de policiamento ostensivo preventivo diuturnamente, fiscalizando e controlando o trânsito; Realizar Operações e comandos específicos de fiscalização do transporte de pessoas e bens (cargas); Intensificar o policiamento por ocasião das festas e feriados nacionais e regionais (aumento do fluxo de veículos e pessoas); prevenir e atender as ocorrências de acidentes de trânsito; combater as infrações e crimes de trânsito; executar escoltas, bem como credenciar as empresas especializadas para tal fim; controlar o trânsito em situações excepcionais (queda de barreira, alagamentos, bloqueios, entre outros); credenciar as empresas especializadas para realização da Inspeção Técnica Veicular. Pagamento de diárias e passagens. Aquisição de formulários operacionais para as atividades acima. Adquirir e manter armas e sua munição correspondente, equipamentos e materiais para a fiscalização e controle de trânsito. Adquirir e manter equipamentos e materiais para atividade de cinotecnica. Aquisição e manutenção de etilômetros.
Unidade responsável pelas decisões estratégicas	DPRF
Unidades executoras	DPRF e Unidades Regionais

A Seção de Policiamento e Fiscalização da 1ª SRPRF/GO tem a atribuição primordial de promover a execução eficiente e eficaz da atividade-fim da PRF em Goiás. A seção de policiamento e fiscalização programa, coordena, coleta, articula, organiza e executa todas as ações de segurança pública ao longo das rodovias federais, com vistas à redução do número de mortos, feridos e de acidentes, bem como a diminuição da criminalidade e o aumento da percepção de segurança.

A Polícia Rodoviária Federal/DPRF/MJ tem por missão constitucional o exercício da Segurança Pública nas rodovias federais brasileiras. Para atender o chamamento constitucional opera em 03 (três) linhas de frente:

Policiamento – que compreende as ações de prevenção e repressão aos ilícitos penais e a percepção de segurança;

Fiscalização – que compreende as atividades de ordenamento e fiscalização do trânsito; e

Atendimentos – que engloba as ações de auxílio e de socorro aos usuários das rodovias, seja em decorrência de acidentes de trânsito, acometimento de enfermidade ou até mesmo uma simples informação ou socorro mecânico.

Os esforços na área de fiscalização de trânsito têm como objetivo principal a garantia da incolumidade das pessoas, de seu patrimônio e a livre circulação pelas rodovias federais. Os atendimentos também caminham na direção de oferecer alento ao usuário da rodovia, quando vítima de sinistro ou de crime, pane no veículo, necessidade de orientação, aos residentes às margens das rodovias o apoio necessário e capaz, oferecer-lhes amparo pelas unidades ou viaturas da PRF.

As ações de combate aos ilícitos penais, por sua vez, têm o condão de garantir a paz pública na medida em que tira de circulação pessoas que oferecem risco à sociedade, bem como apreende ou busca apreender produtos de ações criminosas, tais como veículos e cargas roubados, contrabando, descaminho, produtos ilegalmente retirados da fauna e da flora, drogas e afins, dentre outros. Estas ações buscam também combater a exploração sexual contra crianças e adolescentes, trabalho em situação degradante (coibição do trânsito de veículos transportando pessoas para localidades onde ocorrem tais práticas). A PRF tem oferecido também uma importante e decisiva contribuição no combate ao tráfico de substâncias entorpecentes.

Para atingir estes índices a 1ª SRPRF/GO elaborou algumas estratégias operacionais, dentre elas se destacam as Operações Temáticas de Fiscalização (produtos perigosos, passageiros, excesso de peso, etc), onde esses eventos mesclam atividades de fiscalização com atividades de ensino e educação para o trânsito, isto é, os policiais passam por um nivelamento de conhecimento que possibilita uma performance melhor na operação onde estiver empregado e o capacita a irradiar os conhecimentos no retorno à origem de lotação.

O mesmo é feito na área de combate ao crime, onde policiais de diversas regiões são empregados nas áreas onde há destaque em ações de combate ao crime, de modo a instrumentalizar esses policiais a melhorarem a performance em sua área de atuação.

Em uma auto-avaliação da gestão operacional da 1ª SRPRF/GO, que impacta diretamente na atividade fim, os objetivos não foram totalmente alcançados. Todavia, como se pode observar, a PRF em Goiás aumentou consideravelmente o número de operações policiais nas mais diversas modalidades, sejam as operações realizadas pelo próprio órgão ou em conjunto com outras instituições que atuam na Segurança Pública.

OBJETIVOS	REALIZAÇÕES
1. Intensificar as rondas noturnas com policiais da área meio, visando reforçar o policiamento nos trechos com altos índices de criminalidade e nos períodos de feriados prolongados.	Êxito
2. Determinar ao Núcleo de Operações Especiais desenvolva operações nos trechos com pouca atuação por parte das Delegacias Regionais e atuar de forma conjunta com as mesmas com o objetivo de baixar os índices de acidentes e criminalidades.	Êxito
3. Orientar os chefes de Delegacia para que os mesmos tomem providências no sentido de reduzir o número de acidentes com base no SIGER, utilizando o recurso conhecido como <i>Cartão Programa</i> , para direcionamento dos trabalhos e rondas.	Êxito
4. Diminuir a Taxa de Mortalidade nas rodovias federais.	Êxito
5. Diminuir a Taxa de Acidentalidade nas rodovias federais.	Não alcançado
6. Aumentar a Percepção de Segurança nas rodovias federais.	Alcançado
7. Executar os Procedimentos de Fiscalização dentro das metas estabelecidas.	Êxito
8. Diminuir os índices de criminalidade nas rodovias federais nas suas mais variadas formas.	Alcançado
9. Realização de Comandos Médicos Preventivos.	Alcançado

As atividades desenvolvidas pelo Núcleo de Operações Especiais da 1ª SRPRF/GO são estritamente operacionais e representam o desenvolvimento de quase toda a atividade fim da PRF em Goiás. Tal núcleo, através do método da observação e coleta de dados estatísticos, desenvolve todo um esboço de trabalho a ser deflagrado durante o ano. Todas as operações policiais determinadas pelo DEPARTAMENTO DE POLÍCIA RODOVIÁRIA FEDERAL em Brasília/DF são repassadas às regionais para que assim as desencadeiam.

Também desenvolvem e deflagram as operações policiais regionais, que variam de acordo com as peculiaridades dos crimes praticados em cada região do Estado de Goiás. De todas as operações policiais realizadas ao longo das rodovias federais goianas, são elaborados relatórios contendo o motivo da operação, data, efetivo de policiais empregado, objetivo da operação e o seu resultado alcançado.

A missão precípua da PRF consiste em garantir a fluidez e principalmente evitar a ocorrência de acidentes de trânsito. Portanto, o policiamento ostensivo, com base na presença física do policial e a disponibilidade para intervenções em situações de risco ou irregulares, figuram como atividades policiais de altíssima relevância.

Os resultados alcançados em 2010 pelo Núcleo de Operações Especiais com a realização de Operações Policiais de diversos tipos, bem como em relação ao combate das mais diversas formas de criminalidade praticadas nas rodovias, ficam disponibilizados conforme tabelas a seguir:

OPERAÇÕES POLICIAIS EM 2010

OPERAÇÕES	Quantidade
APOIO A OUTRO ÓRGÃO	5
OPERAÇÃO NOE LOCAL (REGIONAL)	41
CONVOCAÇÃO DPRF (NOE)	14

Fonte: Núcleo de Operações Especiais

CRIMINALIDADE NAS RODOVIAS FEDERAIS – 2008/2009/2010

DISCRIMINAÇÃO	2008	2009	2010
ARMAS APREENDIDAS (em unidades)			
Revólver	44	38	25
Pistola	0	4	14
Rifle	0	0	0
Espingarda	0	11	4
Carabina	0	0	0
Submetralhadora	0	0	0

Armas Brancas	8	1	2
Outras	0	0	4
MUNIÇÕES/PROJÉTEIS (em unidades)			
Munições e Projéteis	657	649	718
DROGAS			
Cocaína (em gramas)	219.914 g	233.608g	182.607g
Maconha (em Kg)	516.256kg	28.765kg	11.087kg
Merla (lata)	0	0	0
“Crack” (em unidades)	288	1.069g	1.934g
Lança Perfume (em frascos)	0	0	0
Anfetaminas (em unidades)	0	0	518
Barbitúricos (em unidades)	0	0	0
Outras	262 Haxixe	0	547
CONTRABANDO/DESCAMINHO			
Cigarros	52051	1169	9350
CD's/DVD's	49868	121432	154095
Equipamentos de Informática	1975	1445	466
Equipamentos Eletrônicos	6503	23993	1402
Combustível (em litros)	240	0	0
Bebidas (em litros)	0	1169	241
Outros	0	63835	67696
EXPLOSIVOS			
Explosivos (em Kg)	0	0	0
DOCUMENTOS APREENDIDOS			
Documentos Apreendidos/Recolhidos	0	8039	7451
CNH's recolhidas (und)	2201	2192	2106
CRIMES CONTRA O MEIO AMBIENTE			
Crimes contra o meio ambiente (em ocorrências)	0	38	29
Animais Silvestres (und)	44	755	183

Madeira (m3)	1245	605	378
PESSOAS PRESAS/DETIDAS			
Pessoas presas e/ou detidas	1220	1297	1130
ROUBO A CARGA			
Roubo de Cargas (em ocorrências)	0	35	13
CARGAS RECUPERADAS			
Cigarros (ocorrência)	1	0	0
Combustível (em litros)	240	45000	0
Outros (und)	0	37689	0
REGISTRO DE OCORRÊNCIAS			
Registro de Ocorrências	0	0	0
VEÍCULOS			
Veículos Recuperados	79	93	89
Veículos Apreendidos – Restrição Judicial	0	3637	3288
Veículos Apreendidos – Restrição Administrativa	0		
Veículos Retidos - para Regularização	0		

Fonte: Núcleo de Operações Especiais

Analisando o quadro acima podemos observar que obtivemos um significativo aumento nas apreensões de crack, contrabando (mídias, cigarro, etc) armas (principalmente pistolas) e munições. O número de veículos recuperados e de pessoas detidas apresentaram uma variação negativa em torno de 5% e 10% respectivamente.

Tivemos a participação, em conjunto com o Ministério do Trabalho e Emprego e o Ministério Público do Trabalho, no enfrentamento ao trabalho escravo e com a Receita Federal do Brasil em ações de combate ao contrabando e descaminho, tanto os crimes cujo destino final seja o Estado de Goiás, quanto os crimes onde Goiás seja somente rota de passagem.

2.3.1.2.5 – Ação 2816 - Serviço de Inteligência da Polícia Rodoviária Federal

Tipo	Atividade
Finalidade	Atuar, por meio de trabalhos de inteligência, na prevenção e combate aos crimes ocorridos nas rodovias e estradas federais, especialmente no que se refere a assaltos a veículos, ônibus de passageiros e caminhões de carga, bem como encaminhar à Justiça pessoas foragidas, procuradas ou autuadas na prática de delitos.

Descrição	Coleta de informações, em toda a malha rodoviária federal, por policiais da Coordenação de Inteligência e Núcleos de Inteligência das Regionais, visando ao levantamento de dados que subsidiem o planejamento de ações de caráter ostensivo em pontos críticos ou operações emergenciais de combate ao roubo de cargas, à assaltos, ao tráfico de drogas, à exploração sexual infanto-juvenil, ao trabalho escravo, movimentos sociais dentre outros.
Unidade responsável pelas decisões estratégicas	DPRF.
Unidades executoras	DPRF e Unidades Regionais.
Áreas responsáveis por gerenciamento ou execução	Coordenação de Inteligência.
Coordenador nacional da ação	Josemar Monteiro de Barros.
Responsável pela execução da ação no nível local (quando for o caso)	Élvio Andrade Vêncio (Chefe Nuint/GO 1º Sem./2010) e Múcio Cévola Esmeraldo Lima (Chefe Nuint/GO 2º Sem./2010).

O Serviço de Inteligência da Polícia Rodoviária Federal visa além de atender ao descrito na Portaria Ministerial nº 1375, de 2007, Artigo 78, volta-se também por meio de trabalhos de inteligência, para a prevenção e combate aos crimes ocorridos nas rodovias e estradas federais, especialmente no que se referem aos assaltos a veículos, ônibus de passageiros e caminhões de carga, bem como encaminhar à Justiça pessoas foragidas, procuradas ou autuadas na prática de delitos. Além do constante acompanhamento de movimentos sociais e de combate à exploração sexual infanto-juvenil, ao longo da circunscrição das rodovias federais.

A Área de Inteligência do órgão atua de forma sigilosa, no sentido de planejar, propor e coordenar as atividades de inteligência da instituição. Tem como objetivo principal as atividades de inteligência na atuação preventiva do combate ao crime organizado nas suas mais diversas formas, dando subsídios para que o órgão promova suas ações policiais de segurança pública, buscando combater de modo eficaz o crime, seja o assalto a ônibus, roubo de cargas, etc.

Dentro desse objetivo, o Núcleo de Inteligência desta Regional, promove e mantém o intercâmbio em atividades com as áreas de inteligências da própria instituição em outros estados da União, da Polícia Militar e da Polícia Civil do Estado de Goiás, além do DPF em Goiás, ABIN/GO e Receita Federal em Goiás, e ainda promove o suporte também às demandas oriundas do Ministério Público Estadual em Goiás. As atividades de inteligência desenvolvidas recentemente pela PRF/GO têm logrado grande êxito no combate ao crime.

Os principais dispêndios públicos das ações do NUINT/1ªSRPRF/GO, ocorreram com o pagamento de diárias e passagens aéreas.

Os resultados nestas ações, embora tenha havido restrições orçamentárias, limitações de pessoal e de meios de trabalho (viaturas adequadas, equipamentos etc.), podem ser considerados bastante positivos.

No ano de 2010 houveram:

- 19 (dezenove) Planos de Operação – documentos de inteligência, que estabelecem o foco da atuação sobre um determinado assunto. Tratam de assuntos relativos ao narcotráfico, roubo de carga e veículo de carga, assalto a ônibus, combate à exploração sexual infanto-juvenil, dentre outros pertinentes à criminalidade dentro do Estado de Goiás e seus vizinhos.

- 36 (trinta e seis) Ordens de Missão – documentos de inteligência que motivam um deslocamento para cumprimento de um determinado trabalho. Normalmente é vinculado a um plano de operação anteriormente estabelecido, do mesmo modo sendo usual a confecção da mesma quantidade de relatórios de missão.

- 02 (dois) Relatórios de Informação – documento de inteligência que sintetiza a produção do conhecimento com resultado dos relatórios de missão ou de assuntos de interesse e/ou relevância (em desuso, sendo substituídos pelos relatórios de inteligência).

- 20 (vinte) Relatórios de Inteligência - documento de inteligência que sintetiza a produção do conhecimento com resultado dos relatórios de informação ou de assuntos de interesse e/ou relevância.

- 16 (dezesesseis) Informes – documentos de inteligência, que trata de uma transmissão de uma informação ou dado com maior urgência, interesse ou relevância.

Não poderia deixar de ser citado o início da implementação do Plano de Segurança Orgânica da 1ªSRPRF/GO, visando a proteção e salvaguarda do patrimônio físico e de recursos humanos, que está em andamento, na sede da regional, com a contratação de empresa prestadora de serviços, com o investimento de R\$ 128.354,50, em sistemas de alarme monitorado, circuito interno de imagens (CFTV), controle de acesso e monitoramento de pessoas. Tal processo em andamento apresenta resultados positivos e com boa aceitação por parte do público interno.

2.3.1.2.6. Ação 4290 – Atividades de saúde nas rodovias federais

Tipo	Atividade
Finalidade	Prestar atendimento pré-hospitalar e resgate emergencial às vítimas de acidentes, bem como demais atividades de saúde no âmbito das rodovias.
Descrição	Composição e manutenção de equipes de suporte básico de vida, destinados a: atendimento pré-hospitalar e resgate, transporte inter-hospitalar, apoio de saúde a dignitários e a outros órgãos, comandos de saúde preventivos, apoio de saúde a unidades e operações, investigação relativa ao uso de álcool e outras drogas psicoativas, bem como aquisição de material permanente e estabelecimento de parcerias correlacionadas a finalidade supracitada.

No exercício de 2010 estes novos indicadores foram incorporados, em substituição a outros de igual teor. Segue abaixo os resultados apurados de **1º de janeiro a 31 de dezembro de 2010** nesta Regional:

Procedimentos e Fiscalização							
VEÍCULOS FISCALIZADOS	PESSOAS FISCALIZADAS	FISCALIZAÇÃO DE ALCOOLEMIA			TOTAL DE PROCEDIMENTOS	META	% ATINGIDA
		TOTAL DE TESTES	AUTUAÇÕES	PRISÕES			
207.690	157.058	60.215	1.357	642	424.963	334.152	127,18

Fonte: Seção de Policiamento e Fiscalização

O que tem contribuído ainda para o bom desempenho da Polícia Rodoviária Federal no cumprimento de sua atividade fim, além da intensificação de sua presença ostensiva nas rodovias, são os trabalhos de conscientização e educação para o trânsito, desenvolvidos junto às instituições de ensino e às empresas privadas no ramo de transporte de pessoas e de cargas, bens e valores, através das constantes palestras e seminários sobre segurança no trânsito.

A mídia regional, em parceria com a PRF/GO, tem colaborado com intuito de conscientizar a população sobre sua responsabilidade no trânsito, com o objetivo de diminuir o alto índice de acidente, mortos e feridos nas rodovias.

Os principais objetivos são:

OBJETIVOS	REALIZAÇÕES
1. Realização de 04 (quatro) Comandos de Saúde ao longo das rodovias federais com vistas a verificar e prevenir a saúde do motorista do transporte de cargas, etc.	Alcançado (*)
2. Firmar parcerias ou termos de cooperação com outros órgãos de saúde pública visando o aumento no atingimento do público alvo.	Alcançado.
3. Efetuar a Patrulha da Saúde com vistas a verificar a saúde do servidor público.	Alcançado (*).
4. Diminuir o número de mortos nas rodovias federais.	Não alcançado.
5. Diminuir o número de feridos nas rodovias federais.	Não alcançado.
6. Diminuir o número de acidentes registrados pela PRF.	Não alcançado.

O campo das vítimas socorridas pela PRF/GOIÁS para o ano de 2010 representa apenas o atendimento a equipe resgate PRF em convênio com o SAMU (Trecho de Goiânia a Hidrolândia) no período de agosto a dezembro de 2010, o restante da Superintendência não foi possível filtrar os dados porque o nosso sistema de captação de dados foi modificado do DATATRAN para o SINGER.

TIPOS DE ACIDENTE		FASES DO DIA		TIPOS DE VEÍCULOS	
				Bicicleta	65
Colisão Traseira	1637	Amanhecer	327	Motoneta	148
Colisão Lateral	901	Pleno Dia	3443	5636	917
Colisão Frontal	243	Anoitecer	421	Triciclo	7
Colisão Transversal	517	Noite	1839	Automóvel	3797
Colisão c/ Objeto Fixo	166	Não Informado	0	amionetes	788
Colisão c/ Bicicleta	43	TOTAL	** Erro na expressão **	Micro ônibus	18
Atropelamento de Pessoa	127	TRACADO DA VIA		Ônibus	186
Atropelamento de Animal	142	Reta	4697	Caminhão	1081

Tombamento	158	Curva	1056	Reboque/Semi-reboque	9
Capotamento	276	Cruzamento	277	Caminhão Trator	1213
Incêndio	35	TOTAL	** Erro na expressão **	Tração Animal	7
Saída de Pista	1405	DADOS DOS CONDUTORES		Máquina Agrícola	9
Danos Eventuais	56	Masculino	5636	Outros	104
Colisão c/ Objeto Móvel	47	Feminino	858	TOTAL	** Erro na expressão **
Queda de Motocicleta	266	Não Identificado	363	DADOS DAS VÍTIMAS	
Derramamento de Carga	20	TOTAL	** Erro na expressão **	MORTOS – SEXO	
TOTAL	6030	ESTADO ETÍLICO		Masculino	270
FATORES CONTRIBUENTES		Positivo	299	Feminino	93
Velocidade Incompatível	219	Negativo	5731	Ignorado	0
Ultrapassagem Indevida	188	Ignorado	0	TOTAL	** Erro na expressão **
Ingestão de Álcool	299	TOTAL	** Erro na expressão **	MORTOS – CONDIÇÃO	
Desobediência à Sinalização	165	QTD. ACIDENTES NO INTERVALOS DE 2 EM 2 HORAS		Condutor	195
Defeito Mecânico no Veículo	314	De 00:00 a 01:59	193	Passageiro	126
Defeito na Via	144	De 02:00 a 03:59	162	Pedestre	42
Animais na Pista	165	De 04:00 a 05:59	262	Cavaleiro	0
Falta de Atenção	1739	De 06:00 a 07:59	517	TOTAL	** Erro na expressão **
Dormindo	179	De 08:00 a 09:59	515	RESUMO	
Distancia de Segmento	296	De 10:00 a 11:59	541	Total de Acidentes s/ Vítimas	3212
Outras	2322				
TOTAL	** Erro na expressão **	De 12:00 a 13:59	513	Total de Acidentes c/ Feridos	2532
CONDIÇÃO DO TEMPO					
Bom	3388	De 14:00 a 15:59	689	Total de Acidentes c/ Mortos	286
Sol	821				
Nevoeiro/Neblina	25	De 16:00 a 17:59	849	Total de Acidentes	6030
Chuva	845	De 18:00 a 19:59	880	Total de Feridos	4338
Vento	31	De 20:00 a 21:59	550	Total de Mortos	363
Nublado	689	De 22:00 a 23:59	359	Total de Ilesos	6644

Ignorado	231	TOTAL	** Erro na expressão **	Total de Veículos Envolvidos	8349
Inexistente	0				
Granizo	0	NURAM/1ªSRPF/GO		Total Ocupantes Envolvidos	11345
TOTAL	** Erro na expressão **				

Fonte: Núcleo de Registro de Acidentes e Medicina Rodoviária

COMANDOS DE SAÚDE NAS RODOVIAS – 2010

MODALIDADE DE EXAME (*)	DATA DO EVENTO	DATA DO EVENTO	DATA DO EVENTO	DATA DO EVENTO	TOTAIS	Variação (%)
	14/04/2010	30/06/2010	17/09/2010(***)	24/11/2010		
Efetivo de PRFs	22	24	-	24	** Erro na expressão **	-
Efetivo Externo	23	34	-	22	** Erro na expressão **	-
Motoristas Examinados	135	129	-	126	** Erro na expressão **	-
Acima do Peso	97	90	-	78	** Erro na expressão **	67,95%
Circunferência Abdominal	85	85	-	74	** Erro na expressão **	62,56%
Gordura Corporal	70	39	-	41	** Erro na expressão **	38,46%
Hiper triglicédeos		05	-	59	** Erro na expressão **	16,41%
Hiperglicemia	19	10	-	6	** Erro na expressão **	8,97%
Hipertensos	38	37	-	31	** Erro na expressão **	27,18%
Carga Horária Excessiva	78	78	-	96	** Erro na expressão **	64,62%
Medicamentos Impróprios		0	-	26	** Erro na expressão **	6,67%
Etilismo	74	63	-	58	** Erro na expressão **	50,00%
Acuidade Auditiva	5	22	-		** Erro na expressão **	6,92%
Tabagismo	31	20	-	29	** Erro na expressão **	20,51%
Acuidade Visual	18	28	-	27	** Erro na expressão **	18,72%
Visão Estereoscópica(não)	1	05	-	8	** Erro na	3,59%

					expressão **	
Visão Cromática	0	0	-	0	** Erro na expressão **	0,00%
Ofuscamento	5	02	-	0	** Erro na expressão **	1,79%
Campimetria	0	11	-	1	** Erro na expressão **	3,08%
Envolvidos em Acidentes	20	20	-	18	** Erro na expressão **	14,87%
Força Manual D	1	32	-	18	** Erro na	13,08%
Força Manual E	2	32	-	16	** Erro na	12,82%
Hipercolesterolemia	6	54	-	02	** Erro na expressão **	15,90%
Grau de Sonolência	3	03	-	08	** Erro na expressão **	3,59%
Tontura/Desmaio	2	0	-	07	** Erro na expressão **	2,31%
Intercorrências	9	05	-	04	** Erro na expressão **	4,62%

Fonte: Núcleo de Registro de Acidentes e Medicina Rodoviária

(*) Os motoristas examinados podem ser enquadrados em mais de um fator de risco. Algumas modalidades de exame deixaram de ser realizados pela carência de equipamento adequado.

(**) A variação percentual foi obtida dividindo-se o número total de cada modalidade de exame pelo total de Motoristas Examinados multiplicando o índice por 100.

Ex.: Número de Motoristas Hipertensos/ Número de Motoristas Examinados = $(175/542) \times 100 = 32,29\%$

(***) Por determinação da DISAS o 3º Comando de Saúde nas Rodovias foi cancelado devido ao período eleitoral.

O Núcleo juntamente com os servidores responsáveis pela área de saúde lotados na SRH, executou a **PATRULHA DA SAÚDE** que é um programa de promoção à saúde do servidor ligado ao Proserv, que tem a finalidade de atingir o público interno, traçando o perfil de saúde e psicossocial dos servidores, através da história clínica (horas de trabalho dia, envolvimento em acidente, doenças pré-existentes, uso de medicação); exame físico (peso, altura, IMC, pressão arterial) e exames complementares (glicemia, colesterol, triglicédeos, acuidade visual, acuidade auditiva, força manual e outros). Promovendo campanhas educativas preventivas (obesidade, diabetes, hipertensão arterial, DST, vacinação etc).

Este projeto teve início na 1ª SPRF/GO em 17/01/2008 e com visita a todos Postos e Delegacias PRF's da 1ª SPRF/GO e teve uma excelente aceitação e apoio por parte dos policiais.

Com esta bateria de exames realizados nos servidores da 1ª SRPRF/GO, juntamente com acompanhamento da equipe de saúde composta por: médico, biomédico e enfermeira conseguimos detectar que alguns servidores realmente necessitavam de um acompanhamento psicológico e até mesmo um afastamento do serviço para um tratamento especializado. São fatores que afetam diretamente a segurança do trabalho o bom andamento do serviço exercido pelo PRF.

(*) Neste ano de 2010 não foi possível visitar o Posto PRF.1/2.2- Jaraguá e as

Delegacias PRF.1/3- Morrinhos e 1/6- Catalão, por falta de dotação orçamentária para pagamento de diárias, e compareceram voluntariamente 02 PRF's na Sede para participarem da Patrulha da Saúde que pertencem a essas Delegacias que não visitamos.

A seguir temos um **RELATÓRIO INFORMATIVO DA PATRULHA DA SAÚDE – ANO 2010** contendo todas as informações gerais sobre a saúde dos servidores da 1ª Superintendência de Polícia Rodoviária Federal em Goiás.

RELATÓRIO INFORMATIVO DA PATRULHA DA SAÚDE - 2010							
Lotação		Diabético		Ind Gordura (%) Homem		Força Manual (Kgf)	
Sede	46	Sim	4	Alto risco < 5,9%	1	Direita > 30 Aceitável	135
1ª Del	45	Não	154	Abaixo 6 - 14,9%	14	Direita < 30 Alerta	23
2ª Del	20	Total	158	Média 15 – 15,9%	2	Total	158
3ª Del	01	Tabagista		Acima 16 – 24,9%	64	Esquerda > 30 Aceitável	107
4ª Del	9	Sim	8	Alto Risco > 25%	55	Esquerda < 30 Alerta	51
5ª Del	12	Não	150	Total	136	Total	158
6ª Del	01	Total	158	Ind Gordura (%) Mulher		Acuidade Auditiva (db)	
7ª Del	24	Etilista		Alto risco < 8,9%	0	Direita < 30 Aceitável	154
Total	158	Sim	79	Abaixo 9 – 22,9%	2	Direita > 30 Alerta	4
Função		Não	79	Média 23 – 23,9%	1	Total	158
PRF	147	Total	158	Acima 24 – 31,9%	3	Esq < 30 Aceitável	156
ADMINIST	09			Alto Risco > 32%	6	Es. > 30 Alerta	2
CONTRATADO	01	Tontura/Desmaio		Total	12	Total	158
Func Banco	1	Sim	3	Pressão Arterial		Acuidade Visual (°)	
Total	158	Não	155	Ótima	61	Dir > 20/30 – Aceitável	139
Sexo		Total	158	Normotenso	87	Dir < 20/30 – Alerta	19
Masculino	145			Hipertenso	10	Total	158
Feminino	13	Medicação uso contínuo		Total	158	Esq > 20/30 – Aceitável	142
Total	158	Sim	47	Glicemia Capilar		Esq. < 20/30 – Alerta	16
Jejum		Não	111	Hipoglicêmico	7	Total	158
Sim	26	Total	158	Normoglicêmico	86	Ofuscamento	
Não	132	Escala do Sono		Intolerância a Glicose	58	Aceitável < 5"	158
Total	158	Menor q/ 10	142	Alerta (126 – 140)	5	Alerta > 5"	0
Envolveu em Acidente		Maior q/ 10	16	Hiperglicêmico > 140	2	Total	158
Sim	20	Total	158	Total	158	Visão Esteroscópica	

Não	138			Colesterolemia (mg/dl)		SIM	150
Total	158	Índice Massa Corpórea		Ideal < 200	113	NÃO	8
Hipertenso		Baixo do peso	1	Limítrofe (200 – 239)	31	Total	158
Sim	19	Eutrófico(saudável)	66	Hipercolesterolemia > 240	14	Alinhamento Central	
Não	139	Sobrepeso	70	Total	158	SIM	8
Total	158	Obeso I (leve)	19			NÃO	158
Atividade Física		Obeso II (moderado)	1	Trigliceridemia (mg/dl)		Total	158
SIM	89	Obeso II I(grave)	1	Aceitável < 150	72	NURAM/1ª SRPRF/GO	
NÃO	69	Super-obeso(morbido)	0	Hipertrigliceridemia > 150	86		
Total	158	Total	158	Total	158		

2.3.1.2.7. Ação 4641 – Publicidade de utilidade pública

Tipo	Atividade
Finalidade	Propiciar o atendimento ao princípio constitucional da publicidade, mediante ações que visam informar, esclarecer, orientar, mobilizar, prevenir ou alertar a população ou segmento da população para adotar comportamentos que lhe tragam benefícios sociais, com o fim de melhorar a sua qualidade de vida.
Descrição	A ação se desenvolverá por meio de divulgação de conteúdos vinculados a objetivos sociais de interesse público, que assuma caráter educativo, informativo, de mobilização ou de orientação social, ou ainda que contenha uma orientação à população que a habilite ao usufruto de bens ou serviços públicos e que expresse, com objetividade e clareza, mediante a utilização de linguagem de fácil entendimento para o cidadão.

O Núcleo de Comunicação Social da 1ª SR/DPRF/MJ atua de forma estreita junto ao Gabinete do Superintendente, mantendo uma forte comunicação com o Superintendente Regional, de forma diária, tratando de todos os assuntos que interessem à atuação da PRF no Estado de Goiás.

O núcleo acompanha e executa todas as atividades de relações públicas perante as demais instituições de segurança pública que atuam no Estado de Goiás, mantendo proximidade e estreitando os laços de companheirismo e amizade necessários, uma vez que a gestão em segurança pública envolve a atuação conjunta de todos os seus órgãos, respeitando-se as atribuições regimentais de cada um.

Dentro das atividades operacionais desencadeadas pela PRF/GO nas rodovias federais, fica o núcleo incumbido da elaboração e divulgação de todo o material de propaganda (*folders*, panfletos, etc) contendo assuntos relativos ao trânsito nas rodovias, com o intuito de orientar, educar e alertar os motoristas sobre determinados temas de relevância à segurança no trânsito, de acordo com a época do ano (férias escolares, festividades natalinas, carnaval, etc).

O núcleo promove também o acompanhamento junto à mídia televisiva, impressa e de rádio-difusão, de todos os fatos e notícias de interesse da 1ª SR/DPRF/MJ que envolva a atuação ou não do órgão, proporcionando os meios necessários pra que a Administração da PRF/GO dê uma

resposta rápida e eficiente às demandas sociais por segurança pública nas rodovias. Para tanto foi aberto o processo número 08662000300/2010-97, com o valor total, anual, de R\$11.200,00.

2.3.1.2.8. Ação 8691 – Processamento e arrecadação de multas aplicadas pela PRF

Tipo	Atividade
Finalidade	Prover a estrutura administrativa do DPRF/MJ dos mecanismos necessários à autuação, processamento, notificações e arrecadação de multas aplicadas pela Polícia Rodoviária Federal em decorrência das infrações à legislação de trânsito e transporte.
Descrição	A ação é desenvolvida no sentido de fornecer o apoio administrativo e operacional, desde a autuação às infrações de trânsito e transporte, envolvendo a confecção de autos de infração e demais formulários necessários aos procedimentos administrativos, até o recolhimento das multas aplicadas, tais como: locação de mão-de-obra, máquinas e equipamentos, contratação de empresas de processamento de dados e ou desenvolvimento de sistemas, envio de notificações e correspondências, apoio administrativo e financeiro as Comissões de Análise de Defesa da Autuação - CADA e Juntas Administrativas de Recursos de Infrações JARI. Pagamento de despesas decorrentes de convênios, acordos e contratos.

O Núcleo de Multas e Penalidades atua de forma muito importante dentro da estratégia de atuação da PRF/GO no sentido de gerir uma área que trata da aplicação, gestão e arrecadação das multas aplicadas pela instituição em decorrências das infrações de trânsito cometidas pelos condutores de veículos nas rodovias federais. Cabe ressaltar que não é objetivo primordial da PRF em Goiás, como de qualquer órgão fiscalizador, a simples aplicação de multas, mas que esta é uma consequência pelos meus hábitos dos condutores de veículos quando descumprem as leis de trânsito.

De forma mais importante ainda é a conscientização dos condutores, através de medidas preventivas, de que o ambiente de trânsito deve ser harmonioso e pacífico, de modo a garantir o direito de ir e vir dos cidadãos brasileiros, desde que obedecidas determinadas normas de conduta, normas estas previamente estabelecidas pelo Código de Trânsito Brasileiro, instituído pela Lei nº 9.503/1997.

O Núcleo de Multas e Penalidades atua de forma a interpretar as normas de trânsito, resoluções, etc no sentido proporcionar o apoio devido na correta aplicação da penalidade àqueles que insistem em infringir o Código de Trânsito Brasileiro. Esse apoio consiste no esclarecimento dos pontos obscuros em que certos momentos nossos policiais carecem de uma orientação maior para que a norma seja corretamente aplicada sem que sejam cometidos abusos, arbitrariedades e injustiças contra os usuários da via pública.

O Núcleo promove ainda a gestão, fiscalização e o acompanhamento da arrecadação das multas aplicadas pela 1ª SRPRF/GO. O órgão não tem meios próprios de promover a arrecadação dos valores impostos, sendo tal atribuição executada através de convênios regionais firmados perante todos os Departamentos de Trânsito Estaduais – DETRAN's e a integração junto ao Sistema de Registro Nacional de Infrações - RENAINF, o qual é gerido pelo Departamento Nacional de Trânsito – DENATRAN, facilitando a troca de informações entre o DPRF/MJ e DETRANS e diminuindo em até 50% os custos em relação ao convênio de arrecadação de multas firmado com o DETRAN/GO.

Dentre os objetivos alcançados destacamos os seguintes:

- a manutenção do convênio n.º 001/2005 entre a 1ª SRPRF/GO e DETRAN/GO, visando a arrecadação das multas aplicadas anteriores a Agosto de 2004, assim como a manutenção do acesso via sistema de informações do cadastro de veículos e de condutores registrados no DETRAN/GO;
- a consolidação da arrecadação via sistema RENAINF, ref. as multas aplicadas posteriores a Agosto/2004.
- melhor atuação junto a CADA e JARI, melhorando as instruções processuais, conseqüentemente agilizando a análise e julgamento dos processos.
- registro no sistema MPIR dos estudos técnicos do tipo A, visando a elaboração do estudo técnico do tipo B, conseqüentemente a efetivação da fiscalização via RADAR.

Na Tabela seguinte segue os demonstrativos realizados pelo Núcleo de Multas e Penalidades acerca dos autos de infração lavrados em 2010.

AUTOS DE INFRAÇÃO

ITEM	2008	2009	2010	Varição (%)
1. VEÍCULOS FISCALIZADOS	305.122	256.952	208.145	-18,99%
2. AUTOS DE INFRAÇÃO EXTRAÍDOS	66.601	79.365	65.681	-17,24%
3. GRAVÍSSIMA	33.355	36.741	26.953	-26,64%
4. GRAVE	18.127	22.890	21.035	-8,10%
5. MÉDIA	6.225	9.575	8.105	-15,35%
6. LEVE	3.323	4.180	3.795	-9,21%
7. AUTOS INUTILIZADOS/CANCELADOS	2.049	4.526	3.734	-17,49%

Fonte: Núcleo de Multas e Penalidades

Analisando os dados acima, percebemos que o número de Veículos Fiscalizados diminuiu e o número de Autos de Infração Extraídos diminuíram em -18,99% e -17,24%, respectivamente, em relação ao ano de 2009. Talvez possamos atribuir esse decréscimo ao ainda baixo efetivo de policiais rodoviários federais.

Ainda no tocante ao Núcleo de Multas e Penalidades, foi uma de suas metas a manutenção do convênio de cooperação mútua perante o DETRAN/GO visando arrecadar as multas aplicadas pela 1ª Superintendência de Polícia Rodoviária Federal em Goiás, o que fora executado com êxito através do Convênio 001/2010. Abaixo, seguem os principais projetos estabelecidos para o exercício de 2010 e as realizações:

OBJETIVOS	REALIZAÇÕES
1. Consolidar e aprimorar o Convênio DETRAN X PRF, objetivando a penalização dos condutores infratores, incidindo diretamente na cobrança e arrecadação das multas aplicadas.	Alcançado com êxito com um sensível aumento na arrecadação.
2. Estabelecer relatório/estatística com todos os dados necessários para auxiliar e dar melhor suporte à Administração.	Alcançado.

3. Manter no Núcleo um total de 07 (sete) estagiários objetivando um melhor atendimento ao público interno e externo.	Alcançado.
4. Estruturar a área de instrução processual, visando o auxílio à CADA e JARI, dando maior agilidade ao julgamento de defesas e recursos.	Alcançado.
5. Melhorar a eficiência na gestão do convênio perante o Detran/GO no sentido de aumentar a arrecadação das multas aplicadas aos infratores do Código de Trânsito Brasileiro.	Alcançado.
6. Consolidar a transferência das multas aplicadas posteriormente a Agosto/2004 junto ao sistema RENAINF, objetivando diminuição de custos.	Alcançado.
7. Consolidar os sistemas de multas eletrônicas	Alcançado.
8. Atualizar o serviço ref. Autuações da ANTT	Alcançado
9. Ampliação e melhoria da estrutura física	Alcançado

ARRECAÇÃO DE MULTAS – 2008/2009/2010

PERÍODO	2008	2009	2010	Variação (%) (2010-2009)
JANEIRO	R\$ 276.093,35	R\$ 384.727,26	R\$ 302.965,11	-21,25%
FEVEREIRO	R\$ 301.293,70	R\$ 507.577,57	R\$ 355.442,72	-29,97%
MARÇO	R\$ 401.030,20	R\$ 984.358,76	R\$ 587.782,30	-40,28%
ABRIL	R\$ 307.835,20	R\$ 279.287,59	R\$ 646.191,98	131,37%
MAIO	R\$ 281.098,71	R\$ 562.210,97	R\$ 894.486,87	59,10%
JUNHO	R\$ 268.843,39	R\$ 733.207,11	R\$ 740.159,56	0,94%
JULHO	R\$ 476.346,14	R\$ 708.512,70	R\$ 801.697,56	13,15%
AGOSTO	R\$ 523.733,42	R\$ 684.259,36	R\$ 832.163,29	21,61%
SETEMBRO	R\$ 690.549,85	R\$ 610.620,58	R\$ 666.778,24	9,19%
OUTUBRO	R\$ 904.043,11	R\$ 715.260,36	R\$ 638.756,64	-10,69%
NOVEMBRO	R\$ 831.838,55	R\$ 681.026,61	R\$ 646.592,27	-5,05%
DEZEMBRO	R\$ 379.349,13	R\$ 352.298,52	R\$ 570.925,01	62,05%
TOTAL ARRECADADO	R\$ 5.642.054,75	R\$ 7.203.347,39	R\$ 7.683.941,55	6,67%

Fonte: Núcleo de Multas e Penalidades

ARRECAÇÃO DE MULTAS – 2008 - 2010

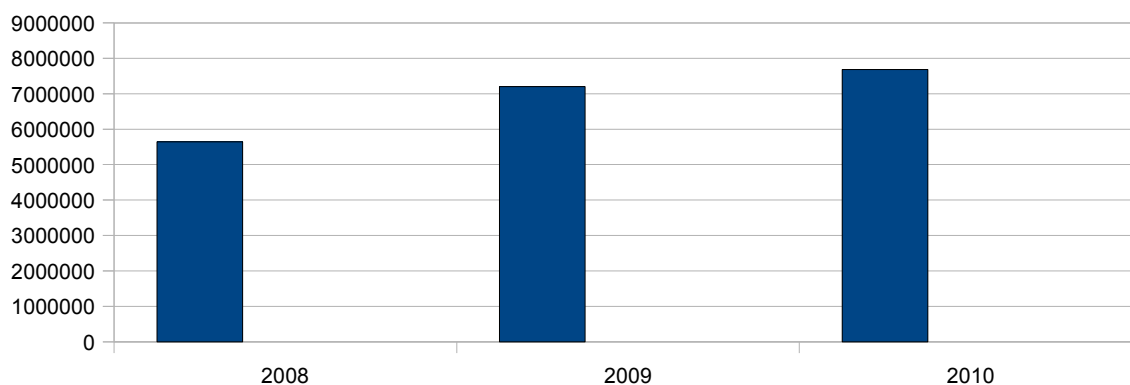

Em 2010, a arrecadação de multas aplicadas em decorrência da Lei nº 9.503/97, que instituiu o Código de Trânsito Brasileiro aumentou em 6,67% (seis vírgula sessenta e sete) pontos percentuais em relação ao ano de 2009, em função da eficiência do DETRAN/GO e da consolidação do sistema RENAINF, no sentido de promover a arrecadação das multas aplicadas pela 1ª SRPRF/GO no âmbito das rodovias federais.

Um outro fator que impacta diretamente no aumento da arrecadação de multas é o trabalho eficiente e incessante dos policiais rodoviários federais na aplicação do Código de Trânsito Brasileiro, no sentido de se fazer cumprir as Leis de trânsito.

No Convênio nº 001/2005, firmado em 15/06/2005, entre a 1ª SRPRF/GO e o DETRAN/GO, este último ficou com a incumbência de promover a arrecadação das multas. Tal instrumento de convênio teve em vigência até 24 de junho de 2010, sendo efetuado novo convênio, de nº 001/2010, de 30/06/2010, com prazo de 12 meses.

2.3.1.2.9. Ação 8692 – Educação de trânsito para usuários das rodovias federais

Tipo	Atividade
Finalidade	Aumentar a conscientização, a reeducação e a mudança cultural do cidadão relativas ao tema trânsito como forma de exercício de cidadania, inclusive desenvolvendo no cidadão um comportamento pró-ativo a fim de diminuir o índice de acidentes e mortes nas rodovias federais.
Descrição	Realização de palestras, seminários e outras atividades relacionadas à educação de trânsito, com enfoque no trânsito em rodovias. Pagamento de diárias e passagens e aquisição de material didático.

Em atuação conjunta com o Gabinete do Superintendente, o NUCOM promove a execução de solenidades diversas, acompanha, participa e organiza eventos de interesse da 1ª SR/DPRF/MJ, agendando ainda os compromissos do Superintendente perante os demais órgãos que integram a Administração Pública.

Além desses trabalhos voltados aos órgãos de segurança, o NUCOM tem uma intensa atuação em empresas públicas e privadas, ministrando palestras educativas de trânsito. Tais palestras, em trabalho conjunto com outras delegacias, o que têm surtido efeito, participando ativamente na Comissão Regional de Educação para o Trânsito – CRET/GO, em projetos que contêm ações em todas as nossas delegacias e postos.

Enfim, de suma importância a atuação do Núcleo de Comunicação Social da 1ª Superintendência da Polícia Rodoviária Federal em Goiás.

PROJETO	RESULTADO
1. Realização de palestras sobre educação para o trânsito junto às empresas privadas (transportadoras de cargas e valores, transporte coletivo intermunicipal e interestadual).	Alcançado com sucesso.
2. Contratação de uma empresa especializada em assessoria em comunicação (clipping eletrônico)	Alcançado com sucesso.
3. Promover uma aproximação maior perante as demais instituições de segurança pública.	Alcançado com sucesso.
4. Ministras palestras educativas, principalmente em estabelecimentos educacionais, de todos os níveis de ensino, e aos usuários diretos das rodovias federais.	Alcançado com sucesso.

A Polícia Rodoviária Federal através do Núcleo de Comunicação Social se fez presente em agro-industriais, congressos, feiras e ministrou campanhas e palestras educativas de trânsito em escolas, empresas de transporte de cargas e passageiros, órgãos públicos municipais, estaduais e empresas privadas durante a semana nacional de prevenção de acidentes, no estado de Goiás totalizando 6236 (seis mil duzentos e trinta e seis) pessoas diretamente alcançadas pelas ações, além de dados que não podemos mensurar, mas que há grande repercussão e alcance, devido às constantes inserções nos meios de comunicação de todo o Estado de Goiás.

INSTITUIÇÃO/EMPRESA	LOCAL	PARTICIPANTES
Batalhão de Caçadores – EB	Goiás	80
Biblioteca pública	Jussara	80
Braspel	Senador Canedo	60
Chesp	Cees	100
Cmdo Educativo de Trânsito	1ª SRPRF	4209
Diversas Palestras	Goiânia	214
Diversos	Catalão	109
Diversos Palestras	Goiás	321
Faculdade São Luiz	São Luiz Mt Belos	150
Federação de Agricultura e Pecuária	Goiânia	130
Fokus Logística		80
Hospital Geral de Goiânia	Auditório	163
Hotel Castelo	Goiânia	10
Mabel	Ap de Gyn	70

Prefeitura Mun Palmeiras de Goiás	Palmeiras	80
Sindicato rural de Anápolis		150
Suécia Veículos	Goiânia	45
Transportadora Ramos	Goiânia	85
TOTAL		6236

2.3.1.3 - Programa 0750 - Apoio Administrativo

Identificação do Programa de Governo	
Código no PPA: 0750	Denominação: Apoio Administrativo
Tipo de programa	Apoio às Políticas Públicas e Áreas Especiais
Objetivo geral	Prover os órgãos da União dos meios administrativos para a implementação e gestão de seus programas finalísticos
Objetivos específicos	Ação 2000 – Administração da Unidade
Gerente de programa	Não Existe
Gerente Executivo	Não Existe
Indicadores ou parâmetros utilizados	Não Existe
Público Alvo	Governo
Informações sobre os resultados alcançados	
<p>Esse Programa contempla despesas obrigatórias (pessoal ativo, assistência médica e auxílios alimentação, creche e transporte), cuja execução independe de transferência de limite orçamentário, as quais foram atendidas plenamente.</p> <p>De outro turno, as despesas discricionárias (Ação 2000 – Administração da Unidade) não foram integralmente atendidas devido à insuficiência de recursos.</p>	

2.3.2. Execução física das ações realizadas pela UJ

QUADRO A.2.2 - EXECUÇÃO FÍSICA DAS AÇÕES REALIZADAS PELA UJ

Função	Sub-função	Programa	Ação	Tipo da Ação	Prioridade	Unidade de Medida	Meta Física prevista	Meta Física realizada	Meta Física a ser realizada em 2011
6	181	663	2B11	Atividade	4 – Nenhuma prioridade	unidade	A meta física prevista atualmente é apenas para o órgão central	A meta física realizada é calculada e centralizada pelo órgão central	A meta física a ser realizada em 2011 atualmente é apenas para o órgão central
6	128	663	2524	Atividade	4 – Nenhuma prioridade	unidade	A meta física prevista atualmente é apenas para o	Foi capacitados 407 servidores na Regional em 2010 (NUCAP) A 1ª SPRF/GO, através do Nucom, fez-se presente em agro-industriais, congressos, feiras e ministrou campanhas e palestras educativas de trânsito em escolas, empresas de transporte de cargas e passageiros, órgãos públicos municipais, estaduais e empresas privadas durante a semana nacional de prevenção de acidentes, no estado de Goiás totalizando um total de 8 palestras ou eventos que atingindo um público alvo de 5079 (cinco mil, setenta e nove) pessoas beneficiadas com ações de educação de trânsito.	A meta física a ser realizada em 2011 atualmente é apenas para o
6	452	663	8692	Atividade	4 – Nenhuma prioridade	unidade	A meta física prevista atualmente é apenas para o órgão central	A meta física realizada é calculada e centralizada pelo órgão central Foram realizadas 60 operações em 2010 conforme ANEXO III (SPF) Foi verificado junto ao Nunt um total de 55 operações de inteligência, sendo 19 (dezenove) Planos de Operação e 36 (trinta e seis) Ordens de Missão	A meta física a ser realizada em 2011 atualmente é apenas para o órgão central
6	301	750	2004	Atividade	3 – Outras prioridade	unidade	A meta física prevista atualmente é apenas para o órgão central	A meta física realizada é calculada e centralizada pelo órgão central	A meta física a ser realizada em 2011 atualmente é apenas para o órgão central
4	365	750	2010	Atividade	4 – Nenhuma prioridade	unidade	A meta física prevista atualmente é apenas para o órgão central	A meta física realizada é calculada e centralizada pelo órgão central	A meta física a ser realizada em 2011 atualmente é apenas para o órgão central
4	331	750	2011	Atividade	4 – Nenhuma prioridade	unidade	A meta física prevista atualmente é apenas para o órgão central	A meta física realizada é calculada e centralizada pelo órgão central	A meta física a ser realizada em 2011 atualmente é apenas para o órgão central
4	306	750	2012	Atividade	4 – Nenhuma prioridade	unidade	A meta física prevista atualmente é apenas para o órgão central	A meta física realizada é calculada e centralizada pelo órgão central	A meta física a ser realizada em 2011 atualmente é apenas para o órgão central
6	181	1386	200C	Atividade	4 – Nenhuma prioridade	unidade	A meta física prevista atualmente é apenas para o órgão central	Foram empenhados 23 veículos em 2010 utilizando recursos desta ação	A meta física a ser realizada em 2011 atualmente é apenas para o órgão central

6	181	1386	200G-0001	Atividade	3 – Outras Prioridades	unidade	A meta física prevista atualmente é apenas para o órgão central	A meta física realizada é calculada e centralizada pelo órgão central	A meta física a ser realizada em 2011 atualmente é apenas para o órgão central
6	181	1386	200G-0052	Atividade	3 – Outras Prioridades	unidade	A meta física prevista atualmente é apenas para o órgão central	A meta física realizada é calculada e centralizada pelo órgão central	A meta física a ser realizada em 2011 atualmente é apenas para o órgão central
6	181	1386	200G-0062	Atividade	3 – Outras Prioridades	unidade	A meta física prevista atualmente é apenas para o órgão central	A meta física realizada é calculada e centralizada pelo órgão central	A meta física a ser realizada em 2011 atualmente é apenas para o órgão central
6	181	1386	200G-0066	Atividade	3 – Outras Prioridades	unidade	A meta física prevista atualmente é apenas para o órgão central	A meta física realizada é calculada e centralizada pelo órgão central	A meta física a ser realizada em 2011 atualmente é apenas para o órgão central
6	181	1386	200G-0068	Atividade	3 – Outras Prioridades	% execução financeira	A meta física prevista atualmente é apenas para o órgão central	A meta física realizada é calculada e centralizada pelo órgão central	A meta física a ser realizada em 2011 atualmente é apenas para o órgão central
6	181	1386	8623	Atividade	4 – Nenhuma prioridade	unidade	A meta física prevista atualmente é apenas para o órgão central	A meta física realizada é calculada e centralizada pelo órgão central	A meta física a ser realizada em 2011 atualmente é apenas para o órgão central
6	181	1386	8623-0058	Atividade	4 – Nenhuma prioridade	unidade	A meta física prevista atualmente é apenas para o órgão central	A meta física realizada é calculada e centralizada pelo órgão central	A meta física a ser realizada em 2011 atualmente é apenas para o órgão central
6	181	1386	8623-0060	Atividade	4 – Nenhuma prioridade	unidade	A meta física prevista atualmente é apenas para o órgão central	A meta física realizada é calculada e centralizada pelo órgão central	A meta física a ser realizada em 2011 atualmente é apenas para o órgão central
6	181	1386	8698	Atividade	4 – Nenhuma prioridade	% de manutenção	A meta física prevista atualmente é apenas para o órgão central	A meta física realizada é calculada e centralizada pelo órgão central	A meta física a ser realizada em 2011 atualmente é apenas para o órgão central
6	122	1386	1D49	Projeto	4 – Nenhuma prioridade	% execução financeira	A meta física prevista atualmente é apenas para o órgão central	A meta física realizada é calculada e centralizada pelo órgão central	A meta física a ser realizada em 2011 atualmente é apenas para o órgão central
6	301	750	20CW	Atividade	4- Nenhuma prioridade	unidade	A meta física prevista atualmente é apenas para o órgão central	A meta física realizada é calculada e centralizada pelo órgão central	A meta física a ser realizada em 2011 atualmente é apenas para o órgão central

Fonte:DPRF/MJ

2.3.2.1 – Análise Crítica

O Núcleo de Patrimônio e Material, como o próprio nome diz, controla e executa todas as atividades relacionadas com o patrimônio do órgão, sejam bens de consumo, permanentes, etc.

O núcleo deve promover todo o levantamento de todas as necessidades de aquisição de bens para uso do órgão, tais como pneus, materiais de expediente, etc, bem como promover o inventário patrimonial anual do órgão e ainda promove o acompanhamento físico das instalações prediais, atualizando as modificações físicas executadas nos imóveis de uso da 1ª SRPRF/GO.

Os valores em patrimônio e bens de almoxarifado são a seguir discriminados:

RESUMO GERAL DE BENS PERMANENTES E DE CONSUMO DE 2010	
BENS PERMANENTE	R\$ 10.594.775,65
BENS DE ALMOXARIFADO (CONSUMO)	R\$ 201.533,37
TOTAL	R\$ 10.796.309,02

Dos levantamentos das necessidades de aquisição de bens para uso do órgão, o Núcleo estabeleceu os seguintes projetos em 2010:

OBJETIVOS	REALIZAÇÕES
1. Aquisição de fardamento de uso operacional. (UCC)	Não Alcançado.
2. Aquisição de pneus para uso nas viaturas policiais através do Sistema de Registro de Preços.	Alcançado com êxito.
3. Aquisição de mobiliário de uso geral nas Delegacias, postos policiais e sede da 1ª SPRF/GO.	Foi feito o registro de preços para cadeiras
4. Aquisição de materiais de expediente para uso da 1ª SPRF/GO, Delegacias e postos policiais.	Alcançado com êxito.
5. Aquisição de viaturas de uso policial pra uso da 1ª SRPRF/GO.	Alcançado com êxito.
6. Realização de levantamento para avaliação de imóveis, efetuado pela SPU/GO.	Não Alcançado.
7. Realização de inventário de bens de consumo e permanente.	Não Alcançado
8. Realização de depreciação de bens	Não Alcançado
9. Aquisição de eletrodomésticos para os postos e delegacias	Alcançado com êxito.

10. Aquisição de suprimentos para etilômetros	Não Alcançado
11. Aquisição de material para protocolo	Alcançado com êxito.
12. Aquisição de material para copa e cozinha	Alcançado com êxito.
13. Aquisição de formulários operacionais	Não Alcançado
14. Aquisição de equipamento de informática	Alcançado em parte
15. Aquisição de material para saúde	Alcançado com êxito.
16. Aquisição de equipamentos para Corregedoria e Núcleo de Assuntos Internos	Alcançado com êxito.
17. Aquisição de condicionador de ar para postos e delegacias	Alcançado em parte
18. Aquisição de equipamentos para o Projeto Trânsito com Cidadania	Alcançado com êxito.

Informamos que o item 1 não foi alcançado devido a falta de realização de certame licitatório para este fim. O DPRF estava concluindo um novo modelo de uniformes junto ao SENAI e por isso não foi realizada a aquisição.

O item 3 não foi realizado devido a falta de disponibilidade orçamentária. Também ocorrerão problemas no pregão eletrônico que culminou com o cancelamento do grupo de armários, mesas e gaveteiros.

Os itens 7, 8, 10 e 12 não foram alcançados devido a falta de recursos de diárias administrativas.

Informamos que o item 8 não foi possível de ser realizado pois a depreciação é realizada bem a bem. Sendo assim, só pode ser executada por meio informatizado, seguindo as regras, percentuais e vida útil previstos pela STN.

O sistema ASI atualmente instalado no DPRF não executa tal procedimento, contudo esta funcionalidade já foi incluída no sistema SIPAC. Sendo assim, todas as UG's do DPRF irão executar a depreciação a partir da implantação do novo sistema.

O prazo de implantação do SIPAC, inicialmente previsto para fevereiro, foi adiado em razão das dificuldades encontradas no processo de migração de dados, aí inclusos os Recursos Humanos, o patrimônio e protocolo. Esse procedimento é realizado por uma empresa contratada pelo DPRF. Esta empresa teve grandes dificuldades para localizar no mercado um Analista de Dados com qualificação suficiente para executar a tarefa. Este problema já foi resolvido e no momento estamos em execução do cronograma de migração, o qual tem data definida para finalização - 15/04/2011.

Após a finalização da migração e homologação do trabalho realizado, que irá requerer uma série de testes e possíveis ajustes, o sistema entrará em produção.

Em função dos expostos, todas as UG's do DPRF receberam a declaração do Contador, relativa a 2010, com a ressalva sobre a depreciação. Porém, de acordo com o relatado, está em andamento execução dos procedimentos para viabilizar a depreciação dos cerca de 160 mil bens pertencentes ao DPRF com a confiabilidade necessária.

Os itens 14 e 17 foram alcançados em parte, pois o quantitativo planejado para ser adquirido não foi alcançado.

2.4. DESEMPENHO ORÇAMENTÁRIO DAS DESPESAS

A Seção Administrativa e Financeira da 1ª SRPRF/GO é a seção que abarca um maior número de núcleos, totalizando 05 (cinco), quais sejam: *Núcleo de Orçamento e Finanças, Núcleo de Serviços Gerais, Núcleo de Patrimônio e Material, Núcleo de Documentação e o Núcleo de Telemática.*

Dentre as principais estratégias de atuação da seção, está a de proporcionar todos os meios necessários para que se alcancem os resultados esperados por toda a atividade finalística da 1ª SRPRF/GO no Estado de Goiás.

2.4.1. Programação Orçamentária das Despesas

Esta UJ não é responsável pela programação orçamentária e financeira. Informações a cargo da Unidade Orçamentária, conforme segue:

QUADRO A.2.3 - IDENTIFICAÇÃO DAS UNIDADES ORÇAMENTÁRIAS

Identificação da Unidade Orçamentária (UO) responsável pela programação das UJ		
Denominação da Unidade Orçamentária	Código da UO	Código SIAFI da UGO
Departamento de Polícia Rodoviária Federal	30107	200109

Dentro das programações da Seção Administrativa e Financeira para o exercício de 2010, concluiu-se pela necessidade de realização dos seguintes objetivos:

OBJETIVOS	REALIZAÇÕES
1. Aquisição de fardamento de uso operacional a todos os policiais rodoviários federais.	Não alcançado
2. Aquisição de viaturas policiais para uso operacional.	Êxito
3. Aquisição de mobiliário. UCC.	Êxito parcial
4. Intensificar a utilização do uso do Pregão Eletrônico via SRP – Sistema de Registro de Preços	Êxito
5. Evitar a realização de dispensas de licitação, preferindo a utilização dos Pregões Eletrônicos	Êxito.
6. Estimular a utilização de Leilões públicos visando o desfazimento das viaturas consideradas antieconômicas, ociosas ou irrecuperáveis.	Não alcançado
7. Contratação de serviços de engenharia para a construção do poço artesiano no Porto da PRF em São Simão.	Êxito
9. Aquisição de pneus de uso automotivo para uso das viaturas oficiais, através do Sistema de Registro de Preços. UCC.	Êxito
9. Aquisição de material de consumo (papeleria, material de copa) através do Sistema de Registro de Preços 2ªSRPF/MT.	Êxito
10. Contratação de empresa especializada no fornecimento de passagem aérea nacional e internacional.	Êxito

11. Contratação de pessoa jurídica prestadora do Serviço de Telefonia Fixa Comutada.	Êxito
12. Manter os equipamentos medidores de velocidade (radares) e etilômetros (bafômetros) em perfeito estado de funcionamento e devidamente aferidos pelo INMETRO/GO para serem utilizados nas operações policiais de rotina do órgão.	Êxito
13. Aquisição de cópias de chaves, instalações de fechaduras, aberturas de fechaduras, troca de segredos e confecção de carimbos diversos para uso da 1ª Superintendência de Polícia Rodoviária Federal/MJ.	Êxito
14. Contratação de empresa especializada nos levantamentos técnicos – As Built, visando a elaboração de projetos de engenharia e arquitetura para execução de futuras obras e reformas nas Unidades Operacionais da 1ª SRPRF/GO.	Êxito
15. Contratação de empresa de engenharia para adaptação na Sede, para atender ao Ministério Público no tocante a acessibilidade para PNE (Portadores de Necessidades Especiais)	Êxito
16 – Contratação de empresa especializada em Segurança Predial para aquisição e instalação de equipamentos de Segurança Predial, exigida pelo COINT referente a Segurança Orgânica.	Êxito
17 – Contratação de serviços de Telefonia Móvel Pessoal – Celular	Não alcançado
18 – Contratação de serviços de manutenção com fornecimento de peças em torres de radiocomunicação.	Não alcançado
19 – Contratação de empresas especializadas para Manutenção das viaturas da frota da 1ªSRPRF/GO	Êxito
20 – Aquisição de material elétrico, hidráulico e Expediente	Êxito
21 – Contratação de empresas de Limpeza, asseio e conservação	Êxito
22 – Contratação de empresa especializada para manutenção e revisão, instalação de módulo eletrônico de pesagem, calibração e verificação metrológica das balanças rodoviárias do posto PRF de Guapó e Jaraguá	Êxito
23 – Contratação de empresa especializada para instalação e manutenção dos equipamentos de Raio-X.	Não alcançado

No que tange à organização da Seção, todos os procedimentos inerentes às dispensas de licitação, reajustes contratuais, ajudas de custo, licitações e contratos públicos, ressarcimento de multas a usuários estão sendo arquivados na própria seção e não no núcleo de documentação.

O motivo é facilitar o acesso a tais processos, uma vez que são solicitados constantemente para alguma consulta, tanto por parte da Superintendência como pela Gerência Regional de Controle Interno nas suas auditorias de gestão.

A respeito das orientações relativas à área de realização de despesas, foi exigido do Núcleo de Serviços Gerais que fossem realizadas o mínimo de dispensas de licitação e inexigibilidades (Artigo 24, Incisos I e II e Artigo 25, ambos da Lei 8.666/93). Devendo a dispensa de licitação e a inexigibilidade constituírem-se numa exceção à regra e não uma rotina na realização da despesa pública.

Todas as despesas consideradas licitáveis, tais como, manutenção da frota, manutenção de equipamentos de informática, impressoras, equipamentos de ambiente de rede,

limpeza, asseio e conservação, vigilância armada, recepcionista e telefonista, passagens aéreas, locação de fotocopiadoras multi-função, telefonia celular, telefonia fixa, locação de impressoras, carimbos, chaves, rastreamento de matérias televisivas (*clipping*), aquisição de pneus, café, água, açúcar, etc, possuem contratos oriundos de procedimentos licitatórios, principalmente na modalidade Pregão Eletrônico e Pregão Eletrônico (SRP).

Existe ainda uma pequena dificuldade em se evitar a realização de dispensas de licitação e inexigibilidades, pois nossas instalações prediais, servidores, veículos, máquinas e equipamentos não estão centralizados apenas em Goiânia/GO. As contas públicas, tais como água e esgoto, energia elétrica, licenciamento da frota, publicações junto a Radiobrás e Imprensa Nacional são executadas com fundamento na inexigibilidade de licitação (Art. 25 da Lei 8.666/93).

Possuímos 15 (quinze) postos policiais espalhados ao longo das rodovias dotados de viaturas, armas e munições, equipamentos de socorro, radares, bafômetros, etc e que, ocasionalmente, necessitam de reparos, substituições, enfim, toda manutenção necessária para que a PRF em Goiás cumpra com suas obrigações institucionais atribuídas pelo Decreto nº 1.655/95.

2.4.1.2 - MOVIMENTAÇÃO ORÇAMENTÁRIA POR GRUPO DE DESPESA - QUADRO A.2.7

QUADRO A.2.7 - MOVIMENTAÇÃO ORÇAMENTÁRIA POR GRUPO DE DESPESA

Valores em
R\$ 1,00

Natureza da Movimentação de Crédito		UG concedente ou recebedora	Classificação da ação	Despesas Correntes		
				1 – Pessoal e Encargos Sociais	2 – Juros e Encargos da Dívida	3 – Outras Despesas Correntes
Movimentação Interna	Concedidos	---	---	---	---	---
	Recebidos	200121	30107 - 0612207502000	8.192,94	---	---
			30107 - 0612207502000	---	---	1.863.838,97
			30107 - 0612806632524	---	---	155.493,06
			30107 - 0618106632723	---	---	1.595.674,67
			30107 - 0618106632B11	---	---	78.356,20
			30107 - 0618106634290	---	---	21.646,40
			30107 - 06181066386A1	---	---	4.688,00
			30107 - 0618113868623	---	---	18.095,54
			30107 - 0618113868698	---	---	467.555,82
30107 -	---	---	56.252,89			

			0618306632816			
			30107 - 0645206638692	---	---	33.244,13
			30107 - 0927200890181	---	---	29.866,38
	Concedidos	---	---	---	---	---
Movimentação Externa	Recebidos	200121	26290 - 1236214494017	---	---	1.504,50
			30101 - 0618114538855	---	---	3.321,89
			30101 - 06422145320EV	---	---	150.096,83
			30101 - 0642214538857	---	---	36.367,07
			39250 - 2612514632346	---	---	136.222,90
			39250 - 2612514632348	---	---	4.241,80
Natureza da Movimentação de Crédito		UG concedente ou recebedora	Classificação da ação	Despesas de Capital		
				4 – Investimentos	5 – Inversões Financeiras	6 – Amortização da Dívida
	Concedidos	---	---	---	---	---
Movimentação Interna	Recebidos	200121	30107 - 0612207502000	312.981,52	---	---
			30107 - 0618113868623	46.430,00	---	---
			30107 - 0618113868698	145.106,59	---	---
			30107 - 0618306632816	6.021,25	---	---
	Concedidos	---	---	---	---	---
Movimentação Externa	Recebidos	200121	30101 - 0618114538855	837.000,00	---	---
			30101 - 06422145320EV	1.200.555,00	---	---
			30101 - 0642214538857	26.938,45	---	---

Fonte: NUOFI/1ªSPRF/GO (SIAFI OPERACIONAL/GERENCIAL)

2.4.2. Execução Orçamentária das Despesas

2.4.2.1. Execução Orçamentária de Créditos originários da UJ

2.4.2.1.1. Despesas por Modalidade de Contratação

QUADRO A.2.8 - DESPESAS POR MODALIDADE DE CONTRATAÇÃO DOS CRÉDITOS
ORIGINÁRIOS DA UJValores
em R\$
1,00

Modalidade de Contratação	Despesa Liquidada		Despesa paga	
	2009	2010	2009	2010
Modalidade de Licitação				
Convite	0,00	54.750,00	0,00	54.750,00
Tomada de Preços	312.977,99	128.354,50	14.391,86	0,00
Concorrência	910.304,72	376.263,42	853.223,58	376.263,42
Pregão	2.141.327,92	2.880.692,66	1.799.793,29	2.090.240,31
Concurso	0,00	0,00	0,00	0,00
Consulta	0,00	0,00	0,00	0,00
Registro de Preços	0,00	0,00	0,00	0,00
Contratações Diretas				
Dispensa	40.668,74	90.314,60	31.388,32	75.061,66
Inexigibilidade	618.013,34	475.451,72	584.840,98	439.182,67
Regime de Execução Especial				
Suprimento de Fundos	5.092,54	6.633,48	5.092,54	6.633,48
Pagamento de Pessoal				
Pagamento em Folha	0,00	0,00	0,00	0,00
Diárias	727.615,55	763.683,70	727.615,55	763.683,70
Outros				

Fonte: NUOFI/1ªSPRF/GO

Despesas por Mod. Licitação – Originário

Despesa empenhada por NE			
Tipo de Valor		Saldo Atual	
Mês de Referência		DEZEMBRO	
UG Executora		200121 1A.SUPERINTEND.DE POLICIA RODOVIARIA FEDERAL	
	Item de Informação		
Modalidade de Licitação	Empenho Liquidado		Valores Pagos
02	Convite	54.750,00	54.750,00
03	Tomada de preço	128.354,50	
04	Concorrência	376.263,42	376.263,42
06	Dispensa de licitação	90.314,60	75.061,66
07	Inexigível	475.451,72	439.182,67
08	Não se aplica	830.640,68	830.038,88
09	Suprimento de fundos	6.633,48	6.633,48
12	Pregão	2.880.692,66	2.090.240,31
		4.843.101,06	3.872.170,42

INEXIGIBILIDADES DE LICITAÇÃO – 2010

Nº	PROCESSO	FORNECEDOR – ASSUNTO	CNPJ	VALOR
01/2010	08.662.005.622 /2009-99	DEPARTAMENTO ESTADUAL DE TRÂNSITO - DETRAN/GO – Execução de despesas relativas ao LICENCIAMENTO ANUAL, SEGURO DPVAT, VISTORIAS TÉCNICAS, MULTAS DE TRÂNSITO E OUTRAS, junto ao DETRAN/GO, dos veículos oficiais pertencentes à 1ª SUPERINTENDÊNCIA DE POLÍCIA RODOVIÁRIA FEDERAL/GO.	02.872.44 8/0001-20	R\$ 23.939,27
02/2010	08.662.001.431 /2010-91	INMETRO/GO – Instituto Nacional de Metrologia - Contratação de serviço para aferição de 27 (vinte e sete) etilômetros (bafômetros), marca/modelo Intoximeters/Alco Sensor IV pertencentes a 1ª SR/DPRF/MJ.	00.662.27 0/0002-49	R\$ 12.969,90
03/2010	08.662.001.386 /2010-75	F. B. GERA LTDA Contratação de serviço para manutenção e calibração de etilômetros (bafômetros), marca/modelo Intoximeters / Alco Sensor IV, bem como de seus acessórios, pertencentes a 1ª SR/DPRF/MJ.	08.480.72 3/0001-47	R\$ 8.326,00
04/2010	08.662.001.882 /2010-29	INMETRO/GO – Instituto Nacional de Metrologia - Contratação de serviço para aferição de 01 (um) equipamento de radar marca/modelo LASER TECHNOLOGY/ MARKSMAN e 02 (dois) radares, tipo portátil, marca/modelo Tribar/Muni Quip K-GP pertencentes a 1ª SR/DPRF/MJ.	00.662.27 0/0002-49	R\$ 2.160,00
05/2010	08.662.002.933 /2010-30	INMETRO/GO – Instituto Nacional de Metrologia - Contratação de serviço para aferição de 07 (sete) radares, tipo portátil, marca/modelo Tribar/Muni Quip K-GP pertencentes a 1ª SR/DPRF/MJ.	00.662.27 0/0002-49	R\$ 5.040,00
06/2010	08.662.001.442 /2010-71	LT Comercial Ltda - Contratação de serviço para conserto de 01 (um) equipamento de radar marca/modelo LASER TECHNOLOGY/ MARKSMAN ULTRALYTE pertencente a 1ª SR/DPRF/MJ.	04.463.885/ 0001-16	R\$ 6.096,20
07/2010	08.662.003.405 /2010-06	F. B. GERA LTDA Contratação de serviço para manutenção e calibração de etilômetros (bafômetros), marca/modelo Intoximeters / Alco Sensor IV, bem como de seus acessórios, pertencentes a 1ª SR/DPRF/MJ.	08.480.72 3/0001-47	R\$ 8.344,00

08/2010	08.662.001.776 /2010-45	ESAF – ESCOLA DE ADMINISTRAÇÃO FAZENDÁRIA Aquisição de serviço capacitação de 02 (dois) servidores, lotados na 1ª SPRF/GO, no CURSO DE CAPACITAÇÃO referente a VII Semana de Administração Orçamentária Financeira & Contratações Públicas da ESAF, a ser realizada em Brasília, no período de 22 a 26/11/2010.	02.317.17 6/0001-05	R\$ 300,00
09/2010	08.662.000.364/ 2010-98	VMI SISTEMAS DE SEGURANÇA LTDA Contratação de empresa especializada em manutenção preventiva e corretiva, fornecimento de peças, treinamento para o uso, e instalação de 02 (dois) equipamentos tipo Scanner de Raio-X, marca/modelo: NUTECH/THSCAN CX 6550B.	05.293.07 4/0001-87	R\$ 157.745,00
10/2010	08.662.004.034 /2010-71	ECT/GO – Contratação de empresa, ECT, para a prestação de serviço de MALOTE, que consiste em coleta, transporte e entrega de correspondência agrupada, conforme previsto no Anexo Operacional que complementa este contrato, bem como venda de produtos comercializados pela ECT.	34.028.31 6/0013-47	R\$ 13.441,37
11/2010	08.662.001.431 /2010-91	INMETRO/GO – Instituto Nacional de Metrologia - Contratação de serviço para aferição de 28 (vinte e oito) etilômetros (bafômetros), marca/modelo Intoximeters/Alco Sensor IV pertencentes a 1ª SR/DPRF/MJ.	00.662.27 0/0002-49	R\$ 13.394,60
12/2010	08.662.004.038 /2010-50	INMETRO/GO – Instituto Nacional de Metrologia - Contratação de serviço para aferição de 01 (um) equipamento de radar marca/modelo LASER TECHNOLOGY/ MARKSMAN ULTRALYTE pertencente a 1ª SR/DPRF/MJ	00.662.270 /0002-49	R\$ 720,00
13/2010	08.662.001.431 /2010-91	INMETRO/GO – Instituto Nacional de Metrologia - Contratação de serviço para aferição de 28 (vinte e oito) etilômetros (bafômetros), marca/modelo Intoximeters/Alco Sensor IV pertencentes a 1ª SR/DPRF/MJ.	00.662.270 /0002-49	R\$ 13.394,60

DISPENSAS DE LICITAÇÃO – 2010

Nº	PROCESSO	FORNECEDOR - ASSUNTO	CNPJ	VALOR
001/2010	08.662.006.442/ 2009-24	VW DE MORAIS E CIA LTDA - Aquisição garrafão para acondicionamento de água Mineral (vasilhame), em polipropileno, reciclável, retornável, capacidade de 20 litros, bocal e ombro adaptável em qualquer tipo de bebedouro, fabricação não inferior ao ano de 2009, prazo de validade do vasilhame não inferior a 03 (três) anos após sua fabricação, com descrição em alto relevo do ano e mês de fabricação gravados no fundo do mesmo.	09.009.059/000 1-15	R\$ 1.980,0 0
002/2010	08.662.003.413/ 2009-19	CHAVEIRO BOUGAINVILLE LTDA - Contratação de empresa para fornecimento de carimbos e chaves para uso da 1ªSR/DPRF/MJ.	05.444.743/0 001-74	R\$ 3.126,0 0
003/2010	08.662.000.420/ 2010-94	J. CAMARA & IRMÃOS S/A – Contratação de serviço de assinatura de Jornal diário, para uso da Sede da 1ªSRPRF/GO.	01.536.754/0 001-23	R\$ 388,00
004/2010	08.662.002.617/20 09-24	GUSTAVO VINÍCIUS DE MORAES LEONEL – COMÉRCIO DE ELETRODOMÉSTICOS LTDA - Aquisição de material permanente (refrigerador, fogão e micro ondas) para uso da Sede da 1ªSRPRF/GO.	26.657.981/000 1-38	R\$
005/2010	08662.004.931/200 9-41 COTAÇÃO ELETRÔNICA nº 005/2010	1 - G.A.C. FREITAS COMERCIAL – Aquisição de luvas e dispenser higienizador - 2010NE900212 e 2010NE900213; 2 – PLATI COMERCIO DE PRODUTOS DE LIMPEZA LTDA - Aquisição de material de consumo (álcool etílico) para uso da Sede da 1ªSRPRF/GO. 2010NE900209 3 – BIMED BRASIL DISTRIBUIDORA LTDA – Aquisição de máscara descartável - 2010NE900210	08.174.783/000 1-31 51.032.589/000 1-40 08.174.783/001 -31	R\$ 3.344,00
006/2010	08.662.007.182/ 2008-23	EMPRESA BRASIL DE COMUNICAÇÃO S.A – EBC - Distribuição, pela EBC, à CONTRATANTE, da publicidade legal impressa e/ou eletrônica de interesse 1ª Superintendência de Polícia Rodoviária Federal.	09.168.704/0 001-42	R\$ 40.000, 00

007/2010	08.662.007.898/ 2008-21	J.MULLER ARQUITETURA E URBANISMO LTDA - Contratação de empresa especializada na área de arquitetura ou engenharia para execução de serviços de engenharia na atividade de elaboração de Projeto Básico e Complementar para reforma e adaptação do edifício sede da 1ª SPRF/GO.	10.806.957/0 001-83	R\$ 14.689, 69
008/2010	08.662.001.776/ 2010-45	ESAF – ESCOLA DE ADMINISTRAÇÃO FAZENDÁRIA - Aquisição de serviço capacitação de 02 (dois) servidores, lotados na 1ª SPRF/GO, no CURSO DE CAPACITAÇÃO referente a VII Semana de Administração Orçamentária Financeira & Contratações Públicas da ESAF, a ser realizada em Brasília, no período de 22 a 26/11/2010.	02.317.176/0 001-05	R\$ 300,00
009/2010	08.662.002.868/ 2010-42	SERVIÇO NACIONAL DE APRENDIZAGEM COMERCIAL – SENAC - Aquisição de serviço de capacitação de 20 (vinte) servidores, lotados na 1ª SRPRF/GO, no CURSO BÁSICO DE LÍNGUA BRASILEIRA DE SINAIS – LIBRAS, a ser ministrado pelo Serviço Nacional de Aprendizagem Comercial – SENAC – GO, conforme exigências do Ministério Público Federal e mandamentos do Decreto 5.296/2004 e 5.626/2005.	03.608.475/0 001-53	R\$ 2.990,0 0
010/2010	08.662.004.509/ 2010-20	EDITORA NDJ LTDA - fornecimento de assinatura do boletim de licitações e contratos por 12 meses.	54.102.785/0 001-32	R\$ 6.790,0 0
011/2010	08.662.003.364/ 2009-14	BRASIL TELECOM S/A - contratação de pessoa jurídica especializada em prestação de serviço de comunicação de dados para a 1ª SRPRF/GO.	76.535.764/0 001-43	R\$ 91.482, 09

As principais despesas nestas modalidades são aquelas em que não há viabilidade de competição entre fornecedores no mercado. Como exemplo citamos os casos de fornecimento de energia elétrica, saneamento básico, publicação de matérias oficiais junto ao Diário Oficial da União, licenciamento anual de veículos oficiais, aferição de equipamentos de precisão pelo INMETRO, tais como radares, bafômetros e balanças de pesagem, serviços estes executados com exclusividade por estatais que detêm a concessão no fornecimento de energia elétrica, água tratada e esgoto sanitário, autarquias federais, DETRAN nos Estados, etc.

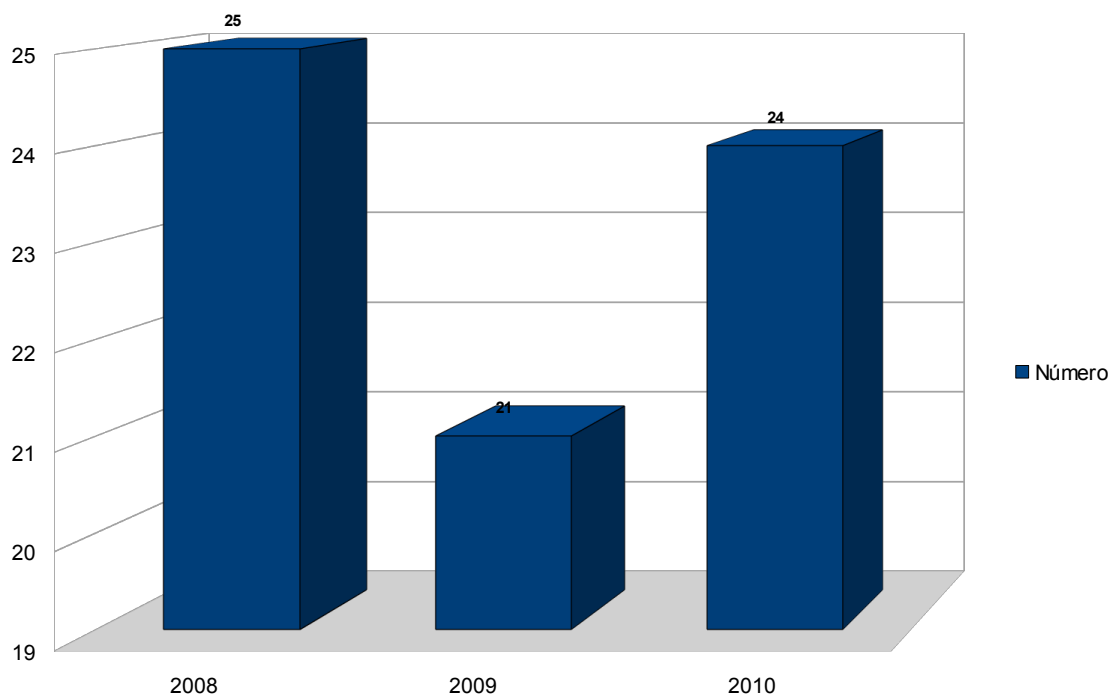
NÚMERO DE DISPENSAS E INEXIGIBILIDADES - 2008 a 2010

Fonte: Núcleo de Serviços Gerais

Observa-se que no ano de 2009 muito pouco foi contratado por Dispensa e inexigibilidade, o que levou o acréscimo para o ano seguinte.

PREGÕES ELETRÔNICOS – 2010

Nº	OBJETO	VLR ANUAL DE REFERÊNCIA	VALOR ADJUDICADO	ECONOMIA OBTIDA
001/2010	Contratação de empresa(s) especializada(s) na prestação dos serviços de revisão e de manutenção preventiva e corretiva nos veículos pertencentes à frota oficial da 1ª SRPRF/GO, conforme informações constantes do Anexo I – Termo de Referência.	R\$ 1.017.248,00	PREGÃO ANULADO	-
002/2010	REGISTRO DE PREÇOS PARA FUTURAS aquisições de mobiliários (material permanente), visando atender às necessidades do Departamento de Polícia Rodoviária Federal, Superintendências e Distritos em todo território nacional	R\$ 13.831.980,24	PREGÃO ANULADO	-
003/2010	Registro de Preços, pelo prazo de 12 (doze) meses, para futuras aquisições de Pneus de uso Automotivo, para uso nas viaturas oficiais conforme as especificações e condições estabelecidas nos Anexos I – Termo de Referência.	R\$ 12.920.509,83	R\$ 6.991.370,28	45,89%

004/2010	Contratação de pessoa jurídica para prestação de serviço de limpeza e conservação predial (áreas internas e externas) e copeiragem, de forma contínua, com fornecimento de mão-de-obra, materiais, equipamentos e ferramentas nas dependências dos prédios utilizados pela 1ª Superintendência de Polícia Rodoviária Federal no Estado de Goiás, conforme ANEXO I – TERMO DE REFERÊNCIA.	R\$ 648.595,32	R\$ 615.468,00	5,11%
005/2010	Aquisição de material de consumo (HIDRÁULICO, ELETRICO E EXPEDIENTE) para atender às necessidades de consumo da 1ª SRPRF/GO, conforme especificações discriminadas no ANEXO I – TERMO DE REFERÊNCIA.	R\$ 38.814,36	R\$ 34.555,45	10,97%
006/2010	Contratação de pessoa jurídica para prestação de serviço de Vigilância e Segurança Armada junto às instalações prediais da 1ª Superintendência de Polícia Rodoviária Federal no Estado de Goiás	-	PREGÃO ANULADO	-
007/2010	Contratação de empresa qualificada para prestação de serviços de recuperação total, com fornecimento de peças novas e originais, serviços de mecânica em geral, funilaria, pintura, dentre outros que se fizerem necessários, nos veículos oficiais da marca GM, modelos ASTRA SEDAN e ASTRA SEDAN CONFORT e da marca RENAULT, modelo CLIO SEDAN PRIVILÉGE pertencentes à 1ª Superintendência de Polícia Rodoviária Federal em Goiás	R\$ 21.727,23	R\$ 9.305,59	57,17%
008/2010	Contratação de empresa(s) especializada(s) na prestação dos serviços de revisão e de manutenção preventiva e corretiva nos veículos pertencentes à frota oficial da 1ª SRPRF/GO	R\$ 1.120.704,00	R\$ 325.207,00	70,98%
009/2010	Contratação de empresa(s) especializada(s) na prestação dos serviços de revisão e de manutenção preventiva e corretiva nos veículos pertencentes à frota oficial da 1ª SRPRF/GO	R\$ 795.497,00	R\$ 558.858,00	29,75%
010/2010	REGISTRO DE PREÇOS PARA FUTURAS aquisições de mobiliários (material permanente), visando atender às necessidades do Departamento de Polícia Rodoviária Federal, Superintendências e Distritos em todo território nacional.	R\$ 13.831.980,24	R\$ 1.238.424,00	91,05%
011/2010	Contratação de empresa especializada para prestação de serviços de manutenção, revisão, instalação de módulo eletrônico de pesagem, calibração e verificação metrológica das balanças rodoviárias dos postos PRF de Guapó e de Jaraguá, pertencentes à 1ª Superintendência de Polícia Rodoviária Federal/GO, localizados na BR 060, Km 168, zona rural do município de Guapó, e na BR 153, Km 365, zona rural do município de Jaraguá, incluindo o fornecimento de peças e componentes. Ademais, especificamente para a balança rodoviária do posto PRF de Jaraguá, alteração da capacidade de carga da balança de 60 para 80 toneladas	R\$ 69.070,67	R\$ 64.340,00	6,85%

012/2010	Contratação de empresa especializada no fornecimento de passagens aéreas e terrestres , em âmbito nacional e internacional, para utilização pela 1ª SR/DPRF/GO	R\$ 102.000,00	REALIZADO EM 2011	-
013/2010	REGISTRO DE PREÇOS PARA FUTURAS aquisições de mobiliários (material permanente), visando atender às necessidades do Departamento de Polícia Rodoviária Federal, Superintendências e Distritos em todo território nacional.	R\$ 12.443.504,40	REALIZADO EM 2011	-
014/2010	Contratação de empresa especializada na área de engenharia para a execução de serviços de adequação do edifício sede da 1ª SRPRF/GO, frente às exigências de acessibilidade preconizadas pela NBR 9050 - Acessibilidade a edificações, mobiliário, espaço e equipamentos urbanos, editada em 31/04/2004 pela ABNT (Associação Brasileira de Normas Técnicas) e pelo Decreto nº 5269/2004,	R\$ 33.035,36	REALIZADO EM 2011	-

Fonte: Núcleo de Serviços Gerais

TOMADA DE PREÇOS – 2010

TP N°	OBJETO	VLR DE REFERÊNCIA	VALOR ADJUDICADO	ECONOMIA OBTIDA
001/2010	Contratação de empresa especializada para o fornecimento de equipamentos e implantação (montagens e instalações) de sistemas de alarme monitorado, de circuito interno de imagens (CFTV) e de controle de acesso e monitoramento de pessoas na sede da 1ª Superintendência de Polícia Rodoviária Federal.	R\$ 210.108,64	R\$ 128.354,50	38,91%

CONVITE – 2010

CV N°	OBJETO	VLR DE REFERÊNCIA	VALOR ADJUDICADO	ECONOMIA OBTIDA
001/2010	Contratação de empresa de engenharia para execução de obra visando a construção de Poço Artesiano Tubular Profundo, com fornecimento de materiais, instalação de bomba, reservatório e construção de abrigo, junto ao posto PRF localizado no município de São Simão/GO, pertencente à 5ª Delegacia PRF de Jataí/GO	R\$ 60.585,00	R\$ 46.430,00	23,36%
002/2010	Contratação de empresa especializada na área de engenharia para a execução de serviços de adequação do edifício sede da 1ª SRPRF/GO, frente	R\$ 33.035,36	REALIZADO EM 2011	-

	às exigências de acessibilidade preconizadas pela NBR 9050 - Acessibilidade a edificações, mobiliário, espaço e equipamentos urbanos, editada em 31/04/2004 pela ABNT (Associação Brasileira de Normas Técnicas) e pelo Decreto nº 5269/2004			
--	--	--	--	--

ADESÕES/PARTICIPAÇÕES – REGISTRO DE PREÇOS – 2010

PROCESSO	OBJETO	FORNECEDOR	VALOR EMPENHADO	ÓRGÃO GERENCIADOR
08662002304/10-18 PARTICIPANTE	Aquisição de veículos policiais	General Motors do Brasil Ltda	R\$ 609.000,00	DPRF/MJ
08662002304/10-18 PARTICIPANTE	Aquisição de veículos policiais	MMC Automotores do Brasil Ltda	R\$ 228.000,00	DPRF/MJ
08662002887/10-79 ADESÃO	Aquisição de veículos policiais	Ford Motor Company Brasil Ltda	R\$ 74.765,00	TST
08662003907/10-29 PARTICIPANTE	Aquisição de veículos policiais	Nissan do Brasil Automóveis Ltda	R\$ 123.685,00	DPRF/MJ
08662004492/10-19 PARTICIPANTE	Aquisição de equipamentos de áudio e vídeo – projeto trânsito cidadania	Mercantil Licitação Ltda	R\$ 3.274,70	12ª SRPRF/Espírito Santo
08662004492/10-19 PARTICIPANTE	Aquisição de equipamentos de áudio e vídeo – projeto trânsito cidadania	Veneto Comércio e Serviços Ltda.	R\$ 1.480,00	12ª SRPRF/Espírito Santo
08662004492/10-19 PARTICIPANTE	Aquisição de equipamentos de áudio e vídeo – projeto trânsito cidadania	Eletrônica Gorza Ltda	R\$ 1.069,00	12ª SRPRF/Espírito Santo
08662004492/10-19 PARTICIPANTE	Aquisição de equipamentos de áudio e vídeo – projeto trânsito cidadania	Pádua Comercial Ltda	R\$ 5.000,00	12ª SRPRF/Espírito Santo
08662003907/10-29 PARTICIPANTE	Aquisição de veículos policiais	Nissan do Brasil Automóveis Ltda	R\$ 554.870,00	DPRF/MJ
08662005382/10-66 PARTICIPANTE	Aquisição de eletrodomésticos	Participa Equipamentos e Serviços Ltda	R\$ 2.388,00	7ª SRPRF/Paraná
08662005382/10-66 PARTICIPANTE	Aquisição de eletrodomésticos	Busiquia & Cia Ltda	R\$ 4.619,93	7ª SRPRF/Paraná
08662005382/10-66 PARTICIPANTE	Aquisição de eletrodomésticos	RM Comercial Ltda	R\$ 7.660,00	7ª SRPRF/Paraná
08662005382/10-66	Aquisição de eletrodomésticos	Chaves Comércio e	R\$ 1.553,09	7ª

PARTICIPANTE		Licitações Ltda		SRPRF/Paraná
08662003907/10-29 PARTICIPANTE	Aquisição de veículos policiais	General Motors do Brasil Ltda	R\$ 522.000,00	DPRF/MJ
08662004616/10-58 PARTICIPANTE	Aquisição de materiais de expediente e acondicionamento e embalagens	Masterpel Comércio de Papel Ltda	R\$ 6.819,80	2ª SRPRF/Mato Grosso
08662004616/10-58 PARTICIPANTE	Aquisição de materiais de copa e cozinha	Papelaria e Informática Centrus Ltda	R\$ 9.236,00	2ª SRPRF/Mato Grosso
08663004431/10-43 PARTICIPANTE	Aquisição de materiais de protocolo	Carlindo Fialho da Silva EPP	R\$ 1.260,15	14ª SRPRF/Paraíba
08663004431/10-43 PARTICIPANTE	Aquisição de materiais de protocolo	Marcelo Kopti Trajan ME	R\$ 194,15	14ª SRPRF/Paraíba
08663004431/10-43 PARTICIPANTE	Aquisição de materiais de protocolo	Seal Lacres Industria e Comercio de Lacres	R\$ 64,00	14ª SRPRF/Paraíba
08663004431/10-43 PARTICIPANTE	Aquisição de materiais de protocolo	Perfilgrafica Ltda	R\$ 82,20	14ª SRPRF/Paraíba
08663004431/10-43 PARTICIPANTE	Aquisição de materiais de protocolo	Josemil Vassao Industria e Comercio ME	R\$ 3.344,50	14ª SRPRF/Paraíba
08663004431/10-43 PARTICIPANTE	Aquisição de materiais de protocolo	Papelaria Papel Cartaz Ltda	R\$ 534,00	14ª SRPRF/Paraíba
08663004431/10-43 PARTICIPANTE	Aquisição de materiais de protocolo	José de Arimatéia Porto Martins ME	R\$ 1.040,75	14ª SRPRF/Paraíba
08663004431/10-43 PARTICIPANTE	Aquisição de materiais de protocolo	Mago Comercial Ltda	R\$ 6.375,00	14ª SRPRF/Paraíba
08662002250/10-82 PARTICIPANTE	Aquisição de fitas reagentes	Comlab Partes e Serviços Ltda	R\$ 5.687,35	DPRF/MJ
08662002250/10-82 PARTICIPANTE	Aquisição de fitas reagentes	Comlab Partes e Serviços Ltda	R\$ 4.522,00	DPRF/MJ
08662003382/10-21 ADESÃO	Aquisição de materiais de informática – nobreaks	Eletro Express Comercio de Produtos Elétricos	R\$ 3.270,00	Coordenação Geral de Logística-SE/MJ

CONTRATOS FIRMADOS – 2010

Nº	FORNECEDOR	OBJETO	VALOR Em R\$
001/2010	AV COMERCIO DE SOLUCOES MULTIMIDIALTDA EPP	Aquisição de câmeras fotográficas digitais para o Departamento de Polícia Rodoviária Federal, conforme quantidades e especificações técnicas constantes no edital.	14.525,00

002/2010	FLAP - VIAGENS E TURISMO LTDA	A presente licitação tem por objeto a contratação de empresa especializada no fornecimento de passagens aéreas e rodoviárias a serem utilizadas pela 1 SUP DE POLÍCIA RODOVIÁRIA FEDERAL em Goiás.	91.780,00
003/2010	J F ENGENHARIA LTDA - EPP	Contratação de empresa especializada na área de arquitetura ou engenharia para elaboração de relatório técnico das condições de infra-estrutura - "as built" e de projetos de engenharia, de arquitetura e executivos para reforma e ampliação das unidades operacionais da 1 SRPRF/GO, nos termos do projeto básico e seus respectivos anexos.	298.586,13
005/2010	CHAVEIRO BOUGAINVILLE LTDA	Contrato de aquisição de cópias de chaves, instalações de fechaduras, aberturas de fechaduras, troca de segredos e confecção de carimbos diversos para uso da 1 Superintendência de Polícia Rodoviária Federal/MJ.	3.126,00
006/2010	EM TEMPO CLIPPING LTDA	Contratação de empresa especializada na prestação de serviços de Assessoria em Comunicação, consistindo no rastreamento eletrônico de mídia televisiva, visando a acompanhar, conhecer e arquivar os fatos ou acontecimentos que interessem à 1 SUP DE POLÍCIA RODOVIÁRIA FEDERAL e m Goiás.	11.200,00
007/2010	FORMULARIOS PILOTO LTDA	Aquisição de blocos de autos de infração do departamento de polícia rodoviária federal, visando atender as unidades regionais da Polícia Rodoviária Federal em todo o território nacional e ao convenio com a Polícia Militar de Minas Gerais.	4.688,00
008/2010	BRASIL TELECOM S/A	O presente contrato tem por objeto a prestação de Serviço Telefônico Fixo Comutado - S TFC, na modalidade Local, conforme as condições e especificações constantes do ANEXO I - Termo de Referência, junto à sede da 1 SRPRF/GO, 1 , 2 , 3 , 4 , 5 , 6 e 7 Delegacias Regionais.	167.305,40
009/2010	COMPANHIA DE TELECOMUNICACOES DOBRASIL CENTRAL	O presente contrato tem por objeto a prestação de Serviço Telefônico Fixo Comutado - S TFC, na modalidade Local, conforme as condições e especificações constantes do ANEXO I - Termo de Referência, junto ao posto PRF de Itumbiara e São Simão, subordinados, respectivamente, à 3 e 5 Delegacias PRF de Morrinhos e Jataí.	4.666,13
010/2010	INTELIG TELECOMUNICACOES LTDA	Contratação de pessoa(s) jurídica(s) especializada(s) para prestação de serviços de telefonia fixa comutada (fixo-fixo e fixo-móvel), longa distância nacional e internacional, a ser executado de forma contínua, conforme as especificações e condições constantes no edital e seus anexos.	16.981,56
011/2010	GENERAL MOTORS DO BRASIL LTDA	Aquisição de 7 (sete) veículos policiais da marca Chevrolet e modelo Blazer 2.4, flexpower.	609.000,00
012/2010	MMC AUTOMOTORES DO BRASIL LTDA	Aquisição de 2 (dois) veículos policiais, da marca MMC, modelo Pajero HD, conforme as quantidades e especificações técnicas constantes no edital.	228.000,00
013/2010	IMPACTO LIMPEZA E ALARMES -MONITORADOS LTDA	Contratação de pessoa jurídica para prestação de serviço de limpeza e conservação predial (áreas internas e externas) e copeiragem, d e forma continua, com fornecimento de mão-de-obra, materiais, equipamentos e ferramentas nas dependências dos prédios utilizados pela 1 Superintendência de Polícia	630.908,85

		Rodoviária Federal.	
014/2010	EMPRESA BRASIL DE COMUNICACAO S.A.	Distribuição, pela EBC, da publicidade legal impressa e/ou eletrônica de interesse da 1ª SRPRF/GO, obedecidas às determinações contidas no decreto nº 6.555, de 8 de setembro de 2008, na lei nº 6.650, de 23 de maio de 1979, na lei nº 4.680, de 18 de junho de 1965, no decreto nº 57.690, de 1º de fevereiro de 1966, no art. 8, §2º inciso ii, da lei nº 11.652, de 07 de abril de 2008, e nas demais normas complementares específicas, principalmente as diretrizes e orientações técnicas do sistema de comunicação de governo do poder executivo federal - SICOM.	40.000,00
015/2010	CNM CONSTRUTORA NEIVA MOREIRA LTDA	Construção de poço artesiano tubular profundo, com fornecimento de materiais, instalação de bomba, reservatório e construção de abrigo, junto ao posto PRF localizado no município de São Simão/GO, pertencente à 5ª delegacia PRF de Jataí/GO.	46.430,00
016/2010	FORD MOTOR COMPANY BRASIL LTDA	Aquisição do veículo Ford/Fusion, ano 2010/2010, incluindo os serviços de assistência técnica, mediante manutenção preventiva e corretiva durante o período de garantia, considerando-se o disposto no edital.	74.765,00
017/2010	CEVEL CECÍLIO VEÍCULOS LTDA	Contratação de empresa especializada na prestação de dos serviços de manutenção preventiva e corretiva nos veículos pertencentes a frota oficial da 1ª SRPRF/GO, compreendendo: mecânica, elétrico-eletrônico, lanternagem, funilaria, borracharia, vidraçaria, capotaria, tapeçaria e pintura com fornecimento de peças, fluidos e acessórios de reposição genuínos, lubrificantes, mão-de-obra e demais materiais necessários ao perfeito funcionamento dos automóveis, de acordo com o manual do fabricante.	192.157,00
018/2010	VOAR MOTOS LTDA	Contratação de empresa especializada na prestação de dos serviços de manutenção preventiva e corretiva nos veículos pertencentes a frota oficial da 1ª SRPRF/GO, compreendendo: mecânica, elétrico-eletrônico, lanternagem, funilaria, borracharia, vidraçaria, capotaria, tapeçaria e pintura com fornecimento de peças, fluidos e acessórios de reposição genuínos, lubrificantes, mão-de-obra e demais materiais necessários ao perfeito funcionamento dos automóveis, de acordo com o manual do fabricante.	133.050,00
021/2010	CICAL SA INDUSTRIA E COMERCIO	Prestação de serviços de recuperação total, com fornecimento de peças novas e originais, serviços de mecânica em geral, funilaria, pintura, dentre outros que se fizerem necessários, no(s) veículo(s) oficiais da marca gm, modelo astra sedan e astra sedan confort pertencente(s) à 1ª Superintendência de Polícia Rodoviária Federal em Goiás.	9.305,59
022/2010	CICAL SA INDUSTRIA E COMERCIO	Contratação de empresa especializada na prestação dos serviços de manutenção preventiva e corretiva nos veículos pertencentes à frota da 1ª SRPRF/GO, compreendendo: mecânica, elétrico-eletrônico, lanternagem, funilaria, borracharia, vidraçaria, capotaria, tapeçaria e pintura, com fornecimento de peças, fluidos e acessórios de reposição genuínos, lubrificantes, mão-de-obra e demais materiais necessários ao perfeito funcionamento dos automóveis, de acordo com o manual do	504.204,00

		fabricante.	
023/2010	TECARDF VEÍCULOS E SERVIÇOS S/A	Contratação de empresa especializada na prestação dos serviços de manutenção preventiva e corretiva nos veículos pertencentes à frota da 1ª SRPRF/GO, compreendendo: mecânica, elétrico-eletrônico, lanternagem, funilaria, borracharia, vidraçaria, capotaria, tapeçaria e pintura, com fornecimento de peças, fluidos e acessórios de reposição genuínos, lubrificantes, mão-de-obra e demais materiais necessários ao perfeito funcionamento dos automóveis, de acordo com o manual do fabricante.	54.654,00
024/2010	NISSAN DO BRASIL AUTOMOVEIS LTDA	Aquisição de veículo policial caracterizado, tipo caminhonete, modelo Frontier LE 4x4, 2,5 16v, turbo diesel, mt 10/10, com guincho, conforme a quantidade e especificações técnicas constantes no edital e seus anexos.	123.685,00
025/2010	SIRIUS INDÚSTRIA E COMÉRCIO DE BALANÇAS LTDA	Contratação de empresa especializada para prestação de serviços de manutenção, revisão, instalação de módulo eletrônico de pesagem, calibração e verificação metrológica das balanças rodoviárias do posto PRF de Guapó, localizado na BR 060, km 168, zona rural do município de Guapó, e do posto PRF de Jaraguá, localizado na br 153, km 365, pertencentes à 1ª Superintendência de Polícia Rodoviária Federal/GO, incluindo o fornecimento de peças e componentes, mantendo-as em pleno funcionamento.	64.340,00
029/2010	MERCANTIL LICITACAO LTDA	Aquisição de equipamentos de áudio e vídeo com a finalidade de atender às necessidades da 1ª SRPRF/GO, para implantação e execução do projeto segurança pública: trânsito com cidadania, conforme condições, quantidades e exigências estabelecidas no edital e seus anexos.	3.274,70
030/2010	VENETO COMERCIO E SERVICOS LTDA	Aquisição de equipamentos de áudio e vídeo com a finalidade de atender às necessidades da 1ª SRPRF/GO, para implantação e execução do projeto segurança pública: trânsito com cidadania, conforme condições, quantidades e exigências estabelecidas no edital e seus anexos.	1.480,00
031/2010	ELETRONICA GORZA LTDA	Aquisição de equipamentos de áudio e vídeo com a finalidade de atender às necessidades da 1ª SRPRF/GO, para implantação e execução do projeto segurança pública: trânsito com cidadania, conforme condições, quantidades e exigências estabelecidas no edital e seus anexos.	1.069,00
032/2010	PÁDUA COMERCIAL LTDA	Aquisição de equipamentos de áudio e vídeo com a finalidade de atender às necessidades da 1ª SRPRF/GO, para implantação e execução do projeto segurança pública: trânsito com cidadania, conforme condições, quantidades e exigências estabelecidas no edital e seus anexos.	5.000,00
033/2010	TICKET SERVICOS SA	Contratação de empresa para prestação de serviços especializados que utilize tecnologia da informação na administração e controle de serviços de manutenção preventiva e corretiva com fornecimento de peças por meio de rede credenciada de acordo com o disposto no edital de licitação e seus anexos, para os veículos pertencentes a frota oficial da 1ª SRPRF/GO.	CANCELADO (SUBSTITUÍDO PELO CONTRATO 004/2011)

034/2010	TOP NET SOLUÇÕES INTELIGENTES LTDA	Contratação de empresa especializada para o fornecimento de equipamentos e implantação (montagens e instalações) de sistemas de alarme monitorado, de circuito interno de imagens (cftv) e de controle de acesso e monitoramento de pessoas na sede da 1ª superintendência de Polícia Rodoviária Federal, nas quantidades e condições nos termos do projeto básico e seus respectivos anexos.	128.354,40
035/2010	MOBILIQUE MÓVEIS E SERVIÇOS LTDA	Fornecimento de material permanente - arquivo Deslizante – peças e acessórios. Módulo de Sistema Deslizante em Chapa de Aço, com Armários Internos Individuais para Composição de Conjuntos Modulares. Marca: Mobilach – Mod. Soho Fabricante: Tecnolach	44.640,00
036/2010	BRASIL TELECOM S/A	Contratação de pessoa jurídica do ramo especializada em prestação de serviço de comunicação de dados, para a 1ª Superintendência de Polícia Rodoviária Federal/GO, conforme especificações constantes do “projeto básico emergencial” e outras exigências constantes em seus anexos.	91.482,09
037/2010	NISSAN DO BRASIL AUTOMOVEIS LTDA	Aquisição de veículos policiais, conforme quantidades e especificações técnicas constantes no edital. 2 veículos policiais caracterizados, tipo sedan, modelo Tiida 1.8 16v, flex mt 2 veículos policiais caracterizados, tipo caminhonete, modelo Frontier le 4x4 2.5 16v turbo diesel mt 10/10 2 veículos policiais caracterizados, tipo caminhonete, modelo Frontier le 4x4 2.5 16v turbo diesel mt 10/10, com guincho	554.870,00
038/2010	PARTICIPA EQUIPAMENTOS E SERVICOS LTDA	Aquisição de eletrodomésticos com a finalidade de atender às necessidades da 1ª SPRF/GO, da sede do DPRF e demais superintendências e distritos regionais do departamento de Polícia Rodoviária Federal. - 8 fogões de piso 04 bocas com as seguintes características mínimas: acendimento automático; vidro panorâmico no forno; mesa em aço inox; forno autolimpante; cor: branco; voltagem: bivolt; consumo de energia: classificação a volume do forno (em litros) > 45 garantia mínima 12 meses br0028096 .	2.388,00
039/2010	BUSIQUIA & CIA LTDA	Aquisição de eletrodomésticos (refrigeradores) com a finalidade de atender as necessidades da 1ª SRPRF/GO, conforme condições, quantidades e exigências estabelecidas no edital e seus anexos.	4.619,93
040/2010	R. M. COMERCIAL LTDA	Aquisição de eletrodomésticos (bebedouros) com a finalidade de atender às necessidades da 1ª SRPRF/GO, da sede do DPRF e demais superintendências e distritos regionais do departamento de polícia rodoviária federal, conforme condições, quantidades e exigências estabelecidas no edital e seus anexos.	7.660,00
041/2010	CHAVES COMERCIO E LICITACOES LTDA	Aquisição de eletrodomésticos (forno micro-ondas) com a finalidade de atender as necessidades da 1ª SRPRF/GO, conforme condições, quantidades e exigências estabelecidas no edital e seus anexos.	1.553,09
042/2010	GENERAL MOTORS DO BRASIL LTDA	Aquisição de veículos policiais caracterizados (6 GM/Blazer 2.4 flexpower), conforme quantidades e especificações técnicas constantes no edital.	522.000,00

Fonte: Seção Administrativa e Financeira

2.4.2.1.2 – Despesas Correntes por Grupo e Elemento de Despesas

QUADRO A.2.9 - DESPESAS CORRENTES POR GRUPO E ELEMENTO DE DESPESA DOS CRÉDITOS ORIGINÁRIOS DA UJ

Valores em
R\$ 1,00

Grupos de Despesa	Despesa Empenhada		Despesa Liquidada		RP não processados		Valores Pagos	
	2009	2010	2009	2010	2009	2010	2009	2010
1 – Despesas de Pessoal								
Outros Benefícios Assistenciais (08)	27.365,20	38.059,32	27.365,20	38.059,32	0,00	0,00	27.365,20	38.059,32
2º elemento de despesa	---	---	---	---	---	---	---	---
3º elemento de despesa	---	---	---	---	---	---	---	---
Demais elementos do grupo	---	---	---	---	---	---	---	---
2 – Juros e Encargos da Dívida								
1º elemento de despesa	---	---	---	---	---	---	---	---
2º elemento de despesa	---	---	---	---	---	---	---	---
3º elemento de despesa	---	---	---	---	---	---	---	---
Demais elementos do grupo	---	---	---	---	---	---	---	---
3 – Outras Despesas Correntes								
Outros Sv. de Terceiros PJ (39)	1.715.872,19	1.299.848,16	1.216.568,73	1.023.341,69	499.303,46	276.506,47	1.216.568,73	991.679,59
Material de Consumo (30)	1.128.433,47	1.116.469,28	1.028.099,52	942.403,73	100.333,95	174.065,55	1.028.099,52	860.333,87
Locação de Mão-de-Obra (37)	936.171,09	1.008.613,81	853.764,83	982.162,51	82.406,26	26.451,30	853.764,82	982.162,51
Demais elementos do grupo	828.382,63	869.571,13	828.382,63	867.489,13	0,00	2.082,00	828.382,63	867.489,13

Fonte: NUOFI/1ªSPRF/GO

2.4.2.1.3 – Despesas Correntes por Grupo e Elemento de Despesas dos Créditos Originários da UJ

QUADRO A.2.10 - DESPESAS DE CAPITAL POR GRUPO E ELEMENTO DE DESPESA DOS CRÉDITOS ORIGINÁRIOS DA UJ

Valores em R\$
1,00

Grupos de Despesa	Despesa Empenhada		Despesa Liquidada		RP não processados		Valores Pagos	
	2009	2010	2009	2010	2009	2010	2009	2010
4 – Investimentos								

Obras e Instalações (51)	0,00	54.750,00	0,00	54.750,00	0,00	0,00	0,00	54.750,00
Equip. e Material Permanente (52)	159.738,20	455.789,36	100.377,20	77.696,00	59.361,00	378.093,36	100.377,20	77.696,00
3º elemento de despesa	---	---	---	---	---	---	---	---
Demais elementos do grupo	---	---	---	---	---	---	---	---
5 – Inversões Financeiras								
1º elemento de despesa	---	---	---	---	---	---	---	---
2º elemento de despesa	---	---	---	---	---	---	---	---
3º elemento de despesa	---	---	---	---	---	---	---	---
Demais elementos do grupo	---	---	---	---	---	---	---	---
6 – Amortização da Dívida								
1º elemento de despesa	---	---	---	---	---	---	---	---
2º elemento de despesa	---	---	---	---	---	---	---	---
3º elemento de despesa	---	---	---	---	---	---	---	---
Demais elementos do grupo	---	---	---	---	---	---	---	---

Fonte: NUOFI/1ªSPRF/GO (SIAFI OPERACIONAL/GERENCIAL)

2.4.2.2 – Execução orçamentária de Créditos recebidos pela UJ por Movimentação

2.4.2.2.1 - Despesas por Modalidade de Contratação dos créditos recebidos por movimentação

QUADRO A.2.11 - DESPESAS POR MODALIDADE DE CONTRATAÇÃO DOS CRÉDITOS RECEBIDOS POR MOVIMENTAÇÃO

Valores em R\$
1,00

Modalidade de Contratação	Despesa Liquidada		Despesa paga	
	2009	2010	2009	2010
Licitação				
Convite	0,00	0,00	0,00	0,00
Tomada de Preços	0,00	0,00	0,00	0,00
Concorrência	113.493,83	84.545,36	28.948,47	84.545,36
Pregão	128.545,05	2.107.589,80	4.748,05	859.136,35
Concurso	0,00	0,00	0,00	0,00
Consulta	0,00	0,00	0,00	0,00
Contratações Diretas				
Dispensa	0,00	0,00	0,00	0,00
Inexigibilidade	0,00	0,00	0,00	0,00

Regime de Execução Especial				
Suprimento de Fundos	0,00	0,00	0,00	0,00
Pagamento de Pessoal				
Pagamento em Folha	0,00	0,00	0,00	0,00
Diárias	168.541,23	196.413,08	168.541,23	196.413,08
Outras				
Não se aplica	0,00	0,00	0,00	0,00

Fonte: NUOFI/1ªSPRF/GO (SIAFI OPERACIONAL/GERENCIAL)

Despesas por Mod. Licitação – Movimentação

Despesa empenhada por NE			
Tipo de Valor		Saldo Atual	
Mês de Referência		DEZEMBRO	
UG Executora		200121 1A.SUPERINTEND.DE POLICIA RODOVIARIA FEDERAL	
		Item de Informação	
Modalidade de Licitação		Empenho Liquidado	Valores Pagos
04	Concorrência	84.545,36	84.545,36
08	Não se aplica	196.487,76	196.413,08
12	Pregão	2.107.589,80	859.136,35
		2.388.622,92	1.140.094,79

2.4.2.2.2 – Despesas correntes por grupo e elemento de despesa dos créditos recebidos por movimentação.

QUADRO A.2.12 - DESPESAS CORRENTES POR GRUPO E ELEMENTO DE DESPESA DOS CRÉDITOS RECEBIDOS POR MOVIMENTAÇÃO

Valores em R\$
1,00

Grupos de Despesa	Despesa Empenhada		Despesa Liquidada		RP não processados		Valores Pagos	
	2009	2010	2009	2010	2009	2010	2009	2010
1 – Despesas de Pessoal								
1º elemento de despesa	---	---	---	---	---	---	---	---
2º elemento de despesa	---	---	---	---	---	---	---	---
3º elemento de despesa	---	---	---	---	---	---	---	---
Demais elementos do grupo	---	---	---	---	---	---	---	---
2 – Juros e Encargos da Dívida								
1º elemento de despesa	---	---	---	---	---	---	---	---

2º elemento de despesa	---	---	---	---	---	---	---	---
3º elemento de despesa	---	---	---	---	---	---	---	---
Demais elementos do grupo	---	---	---	---	---	---	---	---
3- Outras Despesas Correntes								
Material de Consumo (30)	189.100,31	25.000,00	70.698,98	0,00	118.401,33	25.000,00	19.298,98	0,00
Diárias – Pessoal Civil (14)	168.541,23	196.487,76	168.541,23	196.413,08	0,00	74,68	168.541,23	196.413,08
Outros Sv. de Terceiros PJ (39)	37.110,52	0,00	9.649,49	0,00	27.461,03	0,00	9.649,49	0,00
Demais elementos do grupo	4.748,05	102.641,71	4.748,05	101.141,71	0,00	1.500,00	4.748,05	101.141,71

Fonte: NUOFI/1ªSPRF/GO (SIAFI OPERACIONAL/GERENCIAL)

Q. D. D. Resumido		Exercício: 2010					
		Base: 31-JAN-2011					
		Moeda: REAL (Em unidade monetária)					
Tipo de Valor	Saldo Atual						
Mês de Referência	DEZEMBRO						
UG Executora	200121 1A.SUPERINTEND.DE POLICIA RODOVIARIA FEDERAL						
Grupo de Despesa	Elemento de Despesa	Item de Informação	Despesas Empenhadas	Despesas Liquidadas	por Insc. em RP Não-Proc	Valores Pagos	
3 OUTRAS DESPESAS CORRENTES	14 DIARIAS - PESSOAL CIVIL		196.487,76	196.413,08	74,68	196.413,08	
	30 MATERIAL DE CONSUMO		25.000,00		25.000,00		
	33 PASSAGENS E DESPESAS COM LOCOMOCAO		18.096,35	16.596,35	1.500,00	16.596,35	
	92 DESPESAS DE EXERCICIOS ANTERIORES		84.545,36	84.545,36		84.545,36	
4 INVESTIMENTOS	52 EQUIP.E MATERIAL PERMANENTE - OP.INTRA-ORC.		2.064.493,45	842.540,00	1.221.953,45	842.540,00	
			2.388.622,92	1.140.094,79	1.248.528,13	1.140.094,79	

2.4.2.2.3 - Despesas de Capital por Grupo e Elemento de Despesa dos créditos recebidos por movimentação

QUADRO A.2.13 - DESPESAS DE CAPITAL POR GRUPO E ELEMENTO DE DESPESA DOS CRÉDITOS RECEBIDOS POR MOVIMENTAÇÃO

Valores em R\$
1,00

Grupos de Despesa	Despesa Empenhada		Despesa Liquidada		RP não processados		Valores Pagos	
	2009	2010	2009	2010	2009	2010	2009	2010
4 - Investimentos								
Equip. e Material Permanente (52)	11.080,00	2.064.493,45	0,00	842.540,00	11.080,00	1.221.953,45	0,00	842.540,00

2º elemento de despesa	---	---	---	---	---	---	---	---
3º elemento de despesa	---	---	---	---	---	---	---	---
Demais elementos do grupo	---	---	---	---	---	---	---	---
5 - Inversões Financeiras								
1º elemento de despesa	---	---	---	---	---	---	---	---
2º elemento de despesa	---	---	---	---	---	---	---	---
3º elemento de despesa	---	---	---	---	---	---	---	---
Demais elementos do grupo	---	---	---	---	---	---	---	---
6 - Amortização da Dívida								
1º elemento de despesa	---	---	---	---	---	---	---	---
2º elemento de despesa	---	---	---	---	---	---	---	---
3º elemento de despesa	---	---	---	---	---	---	---	---
Demais elementos do grupo	---	---	---	---	---	---	---	---

Fonte: NUOFI/1ªSPRFGO (SIAFI OPERACIONAL/GERENCIAL)

Q. D. D. Resumido		Exercício: 2010				
		Base: 31-JAN-2011				
		Moeda: REAL (Em unidade monetária)				
Tipo de Valor	Saldo Atual					
Mês de Referência	DEZEMBRO					
UG Executora	200121 1A.SUPERINTEND.DE POLICIA RODOVIARIA FEDERAL					
Grupo de Despesa	Elemento de Despesa	Item de Informação	Despesas Empenhadas	Despesas Liquidadas	Desp Executada por Insc. em RP Não-Proc	Valores Pagos
1 PESSOAL E ENCARGOS SOCIAIS	08 OUTROS BENEFICIOS ASSISTENCIAIS		38.059,32	38.059,32		38.059,32
3 OUTRAS DESPESAS CORRENTES	14 DIARIAS - PESSOAL CIVIL		763.683,70	763.683,70		763.683,70
	30 MATERIAL DE CONSUMO		1.116.469,28	942.403,73	174.065,55	860.333,87
	33 PASSAGENS E DESPESAS COM LOCOMOCAO		75.451,17	73.369,17	2.082,00	73.369,17
	37 LOCAÇÃO DE MAO-DE-OBRA		1.008.613,81	982.162,51	26.451,30	982.162,51
	39 OUTROS SERVIÇOS DE TERCEIROS PJ - OP.INT.ORB.		1.299.848,16	1.023.341,69	276.506,47	991.679,59
	47 OBRIGAÇÕES TRIBUTARIAS E CONTRIBUTIVAS		12.090,72	12.090,72		12.090,72
	92 DESPESAS DE EXERCÍCIOS ANTERIORES		18.345,54	18.345,54		18.345,54
4 INVESTIMENTOS	51 OBRAS E INSTALAÇÕES - OP.INT.ORB.		54.750,00	54.750,00		54.750,00
	52 EQUIP.E MATERIAL PERMANENTE - OP.INTRA-ORB.		455.789,36	77.696,00	378.093,36	77.696,00
			4.843.101,06	3.985.902,38	857.198,68	3.872.170,42

GASTOS COM MANUTENÇÃO DA FROTA EM 2010

Gastos com Manutenção de Frota 2010			
Empresas	Peças	Mão de Obra	Total
Cical	193.289,18	121.640,68	314.929,86
Cevel	24.492,82	13.533,32	38.026,14
TecarDF	17.313,77	16.034,00	33.347,77
Voar Motos	18.032,24	14.500,00	32.532,24
Total:			418.836,01

A seguir, demonstraremos o gasto com a manutenção da frota no período de 2008 a 2010.

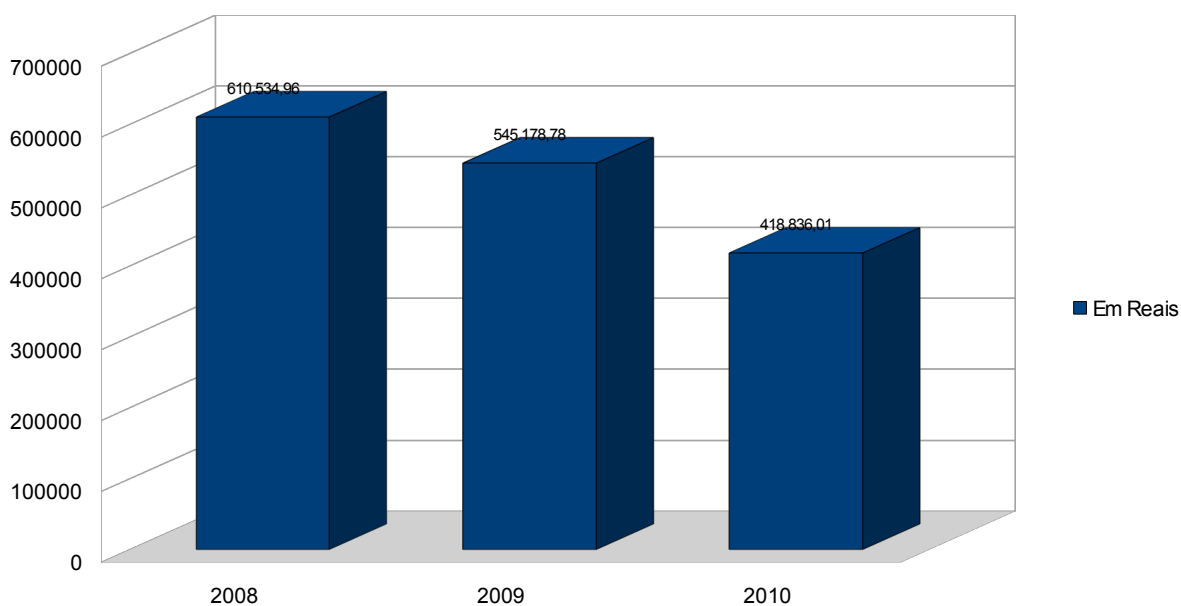
EVOLUÇÃO DOS GASTOS COM MANUTENÇÃO DA FROTA – 2008 A 2010

Fonte: Núcleo de Serviços Gerais

Nota-se uma sensível diminuição nos gastos com manutenção da frota. Tal decréscimo ocorreu em função dos seguintes fatos:

- Maior controle por parte do Núcleo de Serviços Gerais;
- Houve o leilão de viaturas antieconômicas no ano passado (2009);
- Aquisição de novas viaturas no ano de 2010.

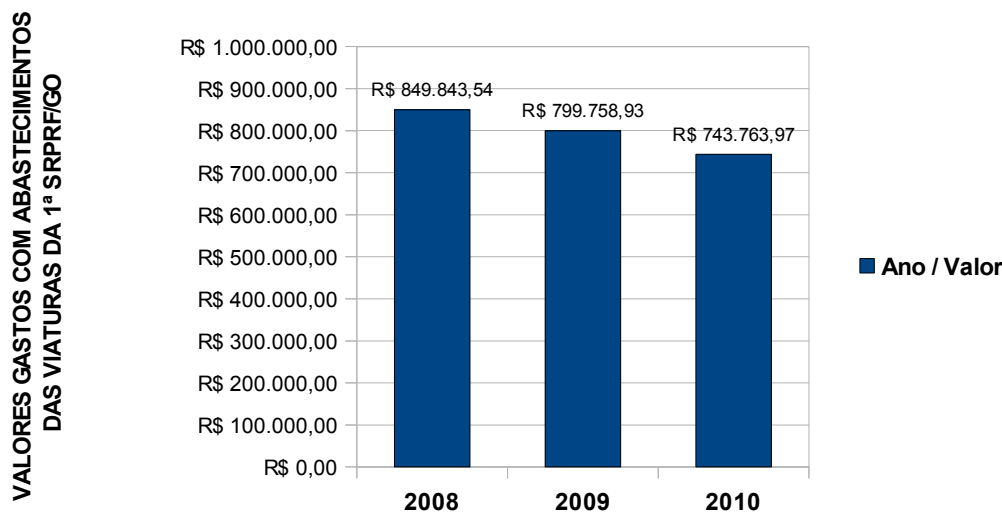
EVOLUÇÃO DOS GASTOS COM CONSUMO DE COMBUSTÍVEL

Verifica-se que houve uma diminuição no consumo de combustíveis. Tal decréscimo ocorreu em função dos seguintes fatos:

- Maior controle por parte do Núcleo de Serviços Gerais;
- Houve o leilão de viaturas antieconômicas no ano passado (2009);
- Aquisição de novas viaturas no ano de 2010.
- Diminuição do efetivo da PRF;

GASTOS COM DIÁRIAS – 2010

Houve um aumento com diárias, tendo em vista os vários projetos desenvolvidos pelo DPRF, bem como a necessidade de encaminhar Policiais dessa Regional para aumentar o efetivo da 7ªSRPF/PR, que teve um posto da PRF ativado pela Justiça Federal, que estava sobre a fiscalização da Polícia Militar. Tal operação denominou “Gralha Azul”, que contou com a cooperação de vários Estados no envio de policiais para trabalharem no trecho Cascavel e Londrina/PR, contabilizando para a 1ªSRPF/GO um valor total de gasto nesta operação em 2010 de R\$ 90.232,33.

A seguir, algumas informações relevantes do Núcleo de Orçamento e Finanças durante o exercício de 2010 com todos dados extraídos do sistema SERPRO / SIAFI:

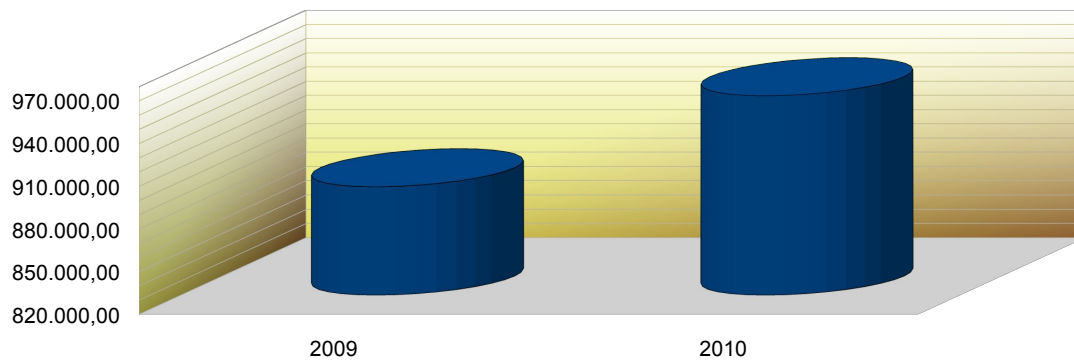
GASTOS COM DIÁRIAS

R\$ 896.156,78

R\$ 960.171,46

**QUADRO DE EXECUÇÃO DE DESPESAS COM DIÁRIAS
(POR AÇÃO ORÇAMENTÁRIA E POR PLANO INTERNO)****ATIVIDADE CORRECIONAL**

2009	2010
1408CG – R\$ 84.305,86	1403CG – R\$ 22.455,32
1408CR – R\$ 0,00	1403CR – R\$ 25.138,28
TOTAL – R\$ 84.305,86	TOTAL – R\$ 47.593,60

Fonte: Consulta SIAFI/Núcleo de Orçamento e Finanças

POLICIAMENTO OSTENSIVO E OPERAÇÕES ESPECIAIS

2009	2010
1408DCC – R\$ 10.645,46	1408DCC – R\$ 118.621,63
1408J/1410E – R\$ 404.117,22	1408J – R\$ 167.677,49
	1408GR – R\$ 97.315,84
	2NFDA058 – R\$ 29.329,19
	3010C – R\$140.630,90
TOTAL – R\$ 414.762,68	TOTAL – R\$ 553.575,05

Fonte: Consulta SIAFI/Núcleo de Orçamento e Finanças

ADMINISTRAÇÃO DA UNIDADE

2009	2010
1403S – R\$ 44.012,13	1403S – R\$ 49.641,72
1403CGA/CGPLAM/DG/CGO/RT/CGRH – R\$ 55.922,94	1403CGA – R\$ 15.728,30
1403LO – R\$ 8.281,35	1403RT – R\$ 33.221,26
1403CFP – R\$ 13.668,52	1403CGPLAM – R\$20.332,54
	1403CGO – R\$ 2.917,71
	1403CGRH – R\$ 3.614,66
	1403PSI – R\$ 5.889,80
TOTAL – R\$ 121.884,94	TOTAL – R\$131.345,99

Fonte: Consulta SIAFI/Núcleo de Orçamento e Finanças

ACOMPANHAMENTO E CAPACITAÇÃO DE SERVIDORES

2009	2010
1404G/1404G1 – R\$ 59.458,71	1404G – R\$ 81.660,63
3004D – R\$ 48.359,57	1404G1 – R\$ 31.366,75
1410EDU – R\$ 14.615,10	3004D – R\$ 1.919,35
1448CAP – R\$ 2.214,48	1410EDU – R\$ 21.379,49
	1448CAP – R\$ 0,00
TOTAL – R\$ 130.214,71	TOTAL – R\$ 136.326,22

Fonte: Consulta SIAFI/Núcleo de Orçamento e Finanças

SERVIÇO DE INTELIGÊNCIA

2009	2010
1409H – R\$ 22.742,58	1409H – R\$ 55.285,23

Fonte: Consulta SIAFI/Núcleo de Orçamento e Finanças

ATIVIDADES DE SAÚDE NAS RODOVIAS FEDERAIS

2009	2010
1410A – R\$ 4.278,83	1410A – R\$ 11.437,05

Fonte: Consulta SIAFI/Núcleo de Orçamento e Finanças

AÇÕES OPERACIONAIS / CAPACITAÇÃO / CORREICIONAIS – TRÂNSITO E CIDADANIA

2009	2010
3006Z3 – R\$ 0,00	3006Z3 – R\$ 23.145,28

Fonte: Consulta SIAFI/Núcleo de Orçamento e Finanças

OPERAÇÕES CONVÊNIO ANTT/DPRF

2009	2010
PII04M01280 – R\$ 5.928,59	PII04M01280 – R\$ 1.463,04

Fonte: Consulta SIAFI/Núcleo de Orçamento e Finanças

FISCALIZAÇÃO DOS SERVIÇOS DE TRANSPORTES TERRESTRES – ANTT

2009	2010
LOGIN05 – R\$ 53.997,58	LOGIN05 – R\$ 0,00
LOGIN11 – R\$ 46.896,74	LOGIN11 – R\$ 0,00
PASIN18 – R\$ 11.144,27	PASIN18 – R\$ 0,00
TOTAL – R\$ 112.038,59	TOTAL – R\$ 0,00

Fonte: Consulta SIAFI/Núcleo de Orçamento e Finanças

COMPARATIVO DE DIÁRIAS PAGAS POR AÇÃO ORÇAMENTÁRIA

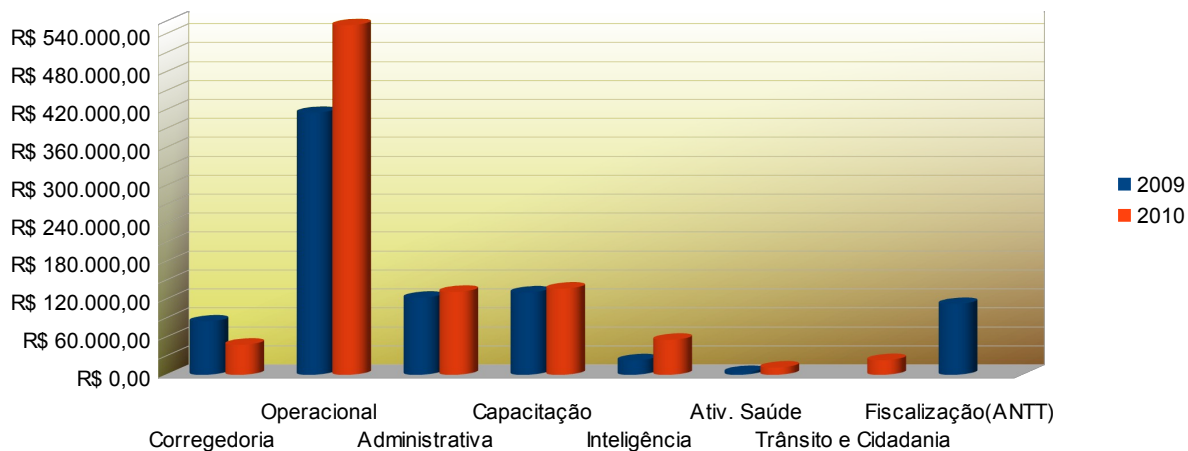

No exercício de 2010 teve início do Projeto Trânsito e Cidadania, contemplando ações Operacionais, de Capacitação e de Corregedoria, dentro do Programa Nacional de Segurança Pública com Cidadania – PRONASCI, parceria da Polícia Rodoviária Federal com a sociedade para medidas preventivas de combate à corrupção e melhoria da qualidade dos serviços públicos prestados aos cidadãos, sendo liberado crédito orçamentário para pagamento de diárias no valor de R\$ 23.145,28 (vinte e três mil cento e quarenta e cinco reais e vinte e oito centavos).

De acordo com artigo 2º do Decreto nº 6.258 de 19 de novembro de 2007, a partir de 01 de janeiro de 2009 foi implantado em caráter exclusivo e obrigatório, o novo Sistema de Concessão de Diárias e Passagens – SCDP que é um sistema informatizado, acessado via Internet, coordenado pela Secretaria de Logística e Tecnologia da Informação – SLTI do Ministério do Planejamento, Orçamento e Gestão, gestora do Sistema, em parceria com o Gestor Setorial de cada Órgão que integra as atividades de concessão, registro, acompanhamento, gestão e controle das diárias e passagens, decorrentes de viagens realizadas no interesse da Administração no território nacional ou estrangeiro.

O referido sistema promove a tramitação eletrônica dos documentos, exigindo para aprovação das viagens e pagamento das diárias, a utilização de certificado digital, sob a infraestrutura de chaves públicas ICP-Brasil. Ainda, do SCDP e do SIAFI são extraídos os dados sobre diárias e passagens aéreas e terrestres para o Portal da Transparência do Ministério da Justiça.

O Núcleo de Orçamento e Finanças da 1ª SRPRF/GO efetuou também o ressarcimento de valores provenientes dos Autos de Infração do DPRF, conforme previsto no Código de Trânsito Brasileiro, Lei nº 9.503/97, sendo os principais motivos:

- a) Pagamento da infração em duplicidade, quando o usuário tem o direito ao ressarcimento de um dos valores;
- b) Pagamento da infração dentro do prazo de vencimento sem o devido desconto percentual de 20%, quando o usuário faz jus ao valor correspondente ao desconto não concedido;
- c) Pagamento da infração quando o usuário obtém êxito em seu recurso administrativo, quando então faz jus também ao ressarcimento do valor que havia sido pago.

Em 2010 houve os seguintes ressarcimentos de valores aos usuários das rodovias federais:

RESSARCIMENTO DE AUTOS DE INFRAÇÃO – 2010

DOCUMENTO	FAVORECIDO	AUTO INFRAÇÃO	VALOR (R\$)
2010RS000001	TRANSPORTES ALVIERO	T010642633	68,1
2010RS000002	CEREALISTA DIPLOMAT	E009100277	191,54
2010RS000003	CAROLINA SILVA	B087367319	574,62
2010RS000004	CAROLINA SILVA	B087367343	574,62
2010RS000005	CAROLINA SILVA	B087367335	191,54
2010RS000006	CAROLINA SILVA	B087367327	191,54
2010RS000007	MARCOS SOUSA	B070300337	85,13
2010RS000008	MILRO SOUZA	R204718902	17,03
2010RS000009	JOSE MACENA	R195866134	127,69
2010RS000010	GERALDO PEREIRA	B03152609	102,15
2010RS000011	ALCIDES CIMADON	A01076207	2585,76
2010RS000012	CACILDO OLIVEIRA	A01438354	191,54
2010RS000013	RUYMAR CUNHA	A02078319	191,54
2010RS000014	LUIZ MADUREIRA	A02079498	191,54
2010RS000015	PAULO LOBO	A01621221	127,2
2010RS000016	PAULO LIMA	A02101744	127,69
2010RS000017	OSMUNDO FERREIRA	A01165005	191,54
2010RS000018	EDGARD OLIVEIRA	A01856776	127,69
2010RS000019	ORISONA ABREU	B012476137	276,67
2010RS000020	GERALDO ANDRADE	B012692457	574,62
2010RS000021	MARLON OLIVEIRA	A01088264	85,13
2010RS000022	OSVALDO RODRIGUES	R009412646	85,13
2010RS000023	ALCINO PIMPAO	B031270707	102,15
2010RS000024	EVANGELISTA ALVES	B031222498	1668,51
2010RS000025	EVANGELISTA ALVES	B070281238	221,34
2010RS000026	SEBASTIAO LIMA	B097222387	153,23
2010RS000027	PAULO SILVA	B087214717	191,54
2010RS000028	PABLCIO CARDOSO	B042472911	574,62
2010RS000029	EVANGELISTA ALVES	B070281246	102,15
2010RS000030	EVANGELISTA ALVES	B042503906	255,38
2010RS000031	MAURILIO MOYSES	E000095907	191,54
2010RS000032	REGINALDO SPINELLI	R204717795	25,54
2010RS000033	DEBORAH ASSUNCAO	R202700957	68,1

2010RS000034	TRANSPORTES ALVIERO	T010642633	68,1
2010RS000035	NILVANE MOURA	B031593127	153,23
2010RS000036	NILVANE MOURA	B031592357	102,15
2010RS000037	LUIZ BROM	TO22266836	10,64
2010RS000038	LUIZ BROM	T019608551	38,31
2010RS000039	LUIZ BROM	T022266828	38,31
2010RS000040	SUSLAINE OLIVEIRA	R008492697	127,69
2010RS000041	LEANDRO CARVALHO	B070139814	127,69
2010RS000042	E.A.G. TRANSPORTES	A.I. 36302833	76,8
2010RS000043	HAROLDO BRINCK	A.I. A0.135.664-1	3862,68
2010RS000044	EDIMAR SOUSA	A.I. B04.250.242-7	574,62
2010RS000045	SEBASTIAO BARRETO	A.I. B07.010.860-9	574,62
2010RS000046	HELTON ARAUJO	A.I. B08.728.790-7	127,69
2010RS000047	HELTON ARAUJO	A.I. B08.728.787-7	957,69

Fonte: Consulta SIAFI/Núcleo de Orçamento e Finanças

Quadro comparativo de documentos emitidos pelo Núcleo de Orçamento e Finanças:

ATIVIDADES	2009	2010	Variação (%)
PROPOSTA CONCESSÃO DIÁRIAS (AV)	1982	1747	-13,452%
MONTANTE GASTO C/ DIÁRIAS (R\$)	R\$ 896.156,78	R\$ 960.171,46	6,667%
ORDENS BANCÁRIAS	2677	2465	-8,600%
NOTAS DE LANÇAMENTO	254	215	-18,140%
NOTAS DE EMPENHO	815	603	-35,158%

Fonte: Consulta SIAFI/Núcleo de Orçamento e Finanças

PROVISÃO RECEBIDA 2010	EXECUÇÃO ORÇAMENTÁRIA 2010
R\$ 7.239.692,80	R\$ 7.231.723,98 (Empenho Executado) – 99,89 % R\$ 7.968,82 (Crédito Disponível) – 0,11%
	TOTAL – R\$ 7.239.692,80

Fonte: Consulta SIAFI/Núcleo de Orçamento e Finanças

DEMONSTRATIVO DA EXECUÇÃO ORÇAMENTÁRIA FACE AO TOTAL DE PROVISÃO RECEBIDA EM 2010.

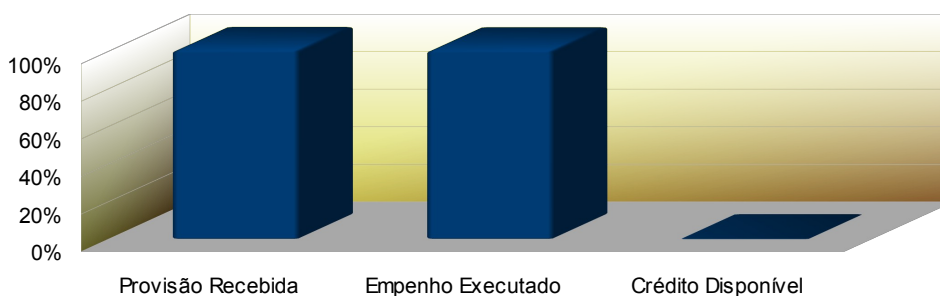

NOTA DE EMPENHO POR MODALIDADE LICITAÇÃO – 2010		
Modalidade	VALOR (R\$)	PERCENTUAL %
CONVITE	R\$ 54.750,00	0,9%
TOMADA PREÇOS	R\$ 128.354,50	2,1%
CONCORRÊNCIA	R\$ 460.808,78	7,3%
DISPENSA	R\$ 90.314,60	1,5%
INEXIGÍVEL	R\$ 475.451,72	7,6%
SUPRIMENTO DE FUNDOS	R\$ 21.400,00	0,3%
PREGÃO	R\$ 4.988.281,66	80,3%
TOTAL	R\$ 6.197.961,26	100%

Fonte: Consulta SIAFI/Núcleo de Orçamento e Finanças

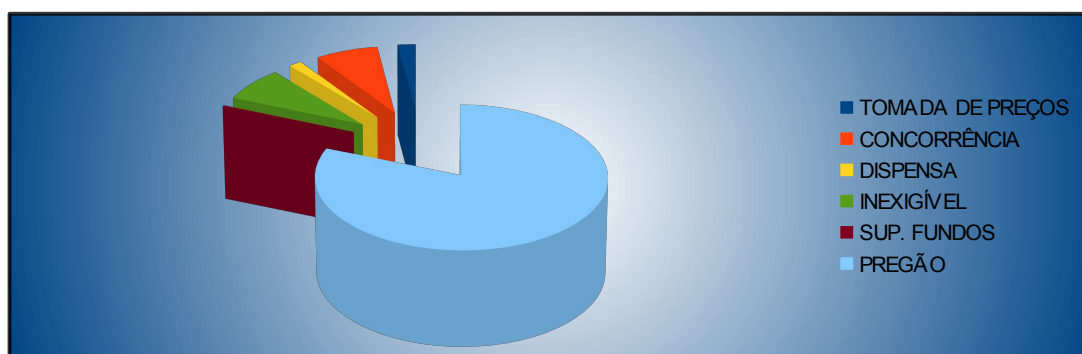

A nosso ver, o quadro acima, priorizando as informações percentuais, demonstra claramente tendência crescente para execução de despesa na modalidade de licitação Pregão que é um aperfeiçoamento do regime de licitações para a Administração Pública Federal, possibilitando o incremento da competitividade e o aumento das oportunidades de participação nas licitações, contribuindo para o esforço de redução de despesas e custos de acordo com as metas de ajuste fiscal do governo Federal. O pregão garante economias imediatas nas aquisições de bens e serviços, e ainda, maior agilidade nas aquisições, maior transparência e maior controle dos resultados que foram tempestivamente planejados.

Por fim, este Núcleo enfrentou dificuldades na execução orçamentária e financeira no ano de 2010 por atrasos na descentralização de créditos orçamentários e liberação de recursos financeiros, por diversas vezes informado ao Sr Ordenador de Despesas / Superintendente, bem como ao Sr. Chefe da Seção Administrativa e Financeira através de memorandos internos, ressaltando o atraso no pagamento de diárias e despesas com custeio (despesas correntes), o que afetará o exercício de 2011 com inscrição de Restos a Pagar e emissão de Notas de Empenho com reconhecimento de dívida para Exercício Anterior.

2.4.3. Indicadores Institucionais

2.4.3.1. Programa 0663

Para o Programa 0663 foram definidos como indicadores a Sensação de Segurança,

verificada a partir da Taxa de Mortalidade nas Rodovias Federais e da Taxa de Variação de Acidentes nas Rodovias Federais.

A Taxa de Mortalidade nas Rodovias Federais decorre da análise do número de mortes ocorridas em acidentes de trânsito nas rodovias federais no ano relativo à 10.000 veículos da frota nacional (efetividade), tendo como responsável pelo cálculo a Coordenação Geral de Operações.

No que tange a Taxa de Variação de Acidentes nas Rodovias Federais, faz-se análise do número de acidentes ocorridos nas estradas federais no ano por 10.000 veículos da frota nacional (efetividade), sendo responsável pelo cálculo a Coordenação Geral de Operações.

A Sensação de Segurança resulta da verificação do percentual de pessoas que se sentem seguras a partir do levantamento de determinada amostra (efetividade), mediante pesquisa conduzida pela Coordenação Geral de Operações.

2.4.3.2. Programa 1386

Para o Programa 1386, adota-se como indicador o Coeficiente de Adequação das Instalações Físicas, com o qual se pretende medir o percentual de unidades com estrutura física, de dados, de comunicações e de viaturas adequadas (eficácia).

2.4.3.3. Programa 0750

Não há indicador.

3 – RECONHECIMENTO DE PASSIVO POR INSUFICIÊNCIA DE CRÉDITOS OU RECURSOS

QUADRO A.3.1. - RECONHECIMENTO DE PASSIVOS POR INSUFICIÊNCIA DE CRÉDITOS OU RECURSOS					
					Valores em R\$ 1,00
Identificação da Conta Contábil					
Código SIAFI		Denominação			
200121		Primeira Superintendência de Polícia Rodoviária Federal			
Linha Detalhe					
UG	Credor (CNPJ/CPF)	Saldo Final em 31/12/2009	Movimento Devedor	Movimento Credor	Saldo Final em 31/12/2010
-	-	-	-	-	-
NÃO HOUVE RECONHECIMENTO DE PASSIVOS POR INSUFICIÊNCIA DE CRÉDITOS OU RECURSOS.					
Razões e Justificativas: Inexiste tal situação no âmbito do DPRF. Não há contas contábeis registradas na Contabilidade do DPRF para Reconhecimento de Passivos por Insuficiência de Créditos ou Recursos que					

tenham tido movimentação ou que tenham apresentado saldo diferente de zero no final do exercício de 2010.

Fonte: NUOFI/1ª SRPRF/GO

4. SITUAÇÃO DOS RESTOS A PAGAR DE EXERCÍCIOS ANTERIORES

4.1. Pagamentos e cancelamentos de restos a pagar de exercícios anteriores

QUADRO A.4.1 - SITUAÇÃO DOS RESTOS A PAGAR DE EXERCÍCIOS ANTERIORES					Valores em R\$ 1,00
Restos a Pagar Processados					
Ano de Inscrição	Montante Inscrito	Cancelamentos acumulados	Pagamentos acumulados	Saldo a Pagar em 31/12/2010	
2009	R\$ 51.400,01	R\$ 0,00	R\$ 51.400,01	R\$ 0,00	
2008	R\$ 0,00	R\$ 0,00	R\$ 0,00	R\$ 0,00	
...					
Restos a Pagar não Processados					
Ano de Inscrição	Montante Inscrito	Cancelamentos acumulados	Pagamentos acumulados	Saldo a Pagar em 31/12/2010	
2009	R\$ 923.436,88	R\$ 128.160,60	R\$ 484.875,72	R\$ 310.400,56	
2008	R\$ 1.779.402,77	R\$ 63.868,67	R\$ 1.690.444,25	R\$ 25.089,85	
...					
Observações:					
DADOS EXTRAÍDOS VIA SIAFI OPERACIONAL/GERENCIAL					

Fonte: NUOFI/1ª SRPRF/GO

5 - RECURSOS HUMANOS

5.1 – Composição do quadro de servidores ativos

QUADRO A.5.1 - COMPOSIÇÃO DO QUADRO DE RECURSOS HUMANOS - SITUAÇÃO APURADA EM 31/12/2010

Tipologias dos Cargos	Lotação		Ingressos em 2010	Egressos em 2010
	Autorizada	Efetiva		
1 Provimento de cargo efetivo	398	362	00	03
1.1 Membros de poder e agentes políticos	-	-	-	-
1.2 Servidores de Carreira	398	362	00	03
1.2.1 Servidor de carreira vinculada ao órgão	398	362	00	03
1.2.2 Servidor de carreira em exercício descentralizado	00	00	00	00
1.2.3 Servidor de carreira em exercício	00			

provisório		00	00	00
1.2.4 Servidor requisitado de outros órgãos e esferas	00	00	00	00
1.3 Servidores com Contratos Temporários	00	00	00	00
1.4 Servidores Cedidos ou em Licença	17	17	-	-
1.4.1 Cedidos	01	01	-	-
1.4.2 Removidos	14	14	08	06
1.4.3 Licença remunerada	16	16		
1.4.4 Licença não remunerada	00	00	00	00
2 Provimento de cargo em comissão	00	00	00	00
2.1 Cargos Natureza Especial	00	00	00	00
2.2 Grupo Direção e Assessoramento superior	01	00	00	01
2.2.1 Servidor de carreira vinculada ao órgão	01	00	00	01
2.2.2 Servidor de carreira em exercício descentralizado	00	00	00	00
2.2.3 Servidor de outros órgãos e esferas	00	00	00	00
2.2.4 Sem vínculo	00	00	00	00
2.2.5 Aposentado	00	00	00	00
2.3 Funções gratificadas	32	32	15	15
2.3.1 Servidor de carreira vinculada ao órgão	32	32	15	15
2.3.2 Servidor de carreira em exercício descentralizado	00	00	00	00
2.3.3 Servidor de outros órgãos e esferas	00	00	00	00
3 Total				

Fonte: SRH/1ªSPRF/GO

1 - Não há distribuição de vagas regionalizadas pelo DPRF.

2 - Apenas estagiários.

QUADRO A.5.2 - COMPOSIÇÃO DO QUADRO DE RECURSOS HUMANOS POR FAIXA ETÁRIA - SITUAÇÃO APURADA EM 31/12/2010

Tipologias do Cargo	Faixa Etária (anos)				
	Até 30	De 31 a 40	De 41 a 50	De 51 a 60	Acima de 60
1.Provimento de cargo efetivo	38	144	121	45	14
1.1. Membros de poder e agentes políticos	00	00	00	00	00
1.2. Servidores de Carreira	38	144	121	45	14
1.3. Servidores com Contratos Temporários	00	00	00	00	00
1.4. Servidores Cedidos ou em Licença	00	00	01	00	00

2.Provimento de cargo em comissão					
2.1. Cargos de Natureza Especial	00	00	00	00	00
2.2. Grupo Direção e Assessoramento Superior	00	00	01	00	00
2.3. Funções gratificadas	03	14	14	01	00

Fonte:SRH/1ªSPRF/GO

ATOS DE ADMISSÃO, DESLIGAMENTO, CONCESSÃO DE APOSENTADORIA E PENSÃO PRATICADAS NO EXERCÍCIO 2010

ATOS	QUANTIDADE	REGISTRADOS NO SISAC - QUANTIDADE
ADMISSÃO	00	00
DESLIGAMENTO*	03	00
APOSENTADORIA	10	10
PENSÃO	06 (04 instituidores)	06 (04 instituidor)

- Os atos de desligamentos dos servidores estão em fase de implantação no Sistema SISAC.

QUADRO A.5.3 - COMPOSIÇÃO DO QUADRO DE RECURSOS HUMANOS POR FAIXA ETÁRIA - SITUAÇÃO APURADA EM 31/12/2010

Tipologias do Cargo	Nível de Escolaridade								
	1	2	3	4	5	6	7	8	9
1. Provimento de cargo efetivo	00	00	00	03	164	184	09	02	00
1.1. Membros de poder e agentes políticos	00	00	00	00	00	00	00	00	00
1.2. Servidores de Carreira	00	00	00	03	164	184	09	02	00
1.3. Servidores com Contratos Temporários	00	00	00	00	00	00	00	00	00
1.4. Servidores Cedidos ou em Licença	00	00	00	00	01	00	00	00	00
2. Provimento de cargo em comissão									
2.1. Cargos de Natureza Especial	00	00	00	00	00	00	00	00	00
2.2. Grupo Direção e Assessoramento Superior	00	00	00	00	00	01	00	00	00
2.3. Funções gratificadas	00	00	00	00	08	24	00	00	00

LEGENDA

Nível de Escolaridade

1 - Analfabeto; 2 - Alfabetizado sem cursos regulares; 3 - Primeiro grau incompleto; 4 - Primeiro grau; 5 - Segundo grau ou técnico; 6 - Superior; 7 - Aperfeiçoamento / Especialização / Pós-Graduação; 8 - Mestrado; 9 - Doutorado; 10 - Não Classificada.

Fonte:SRH/1ªSPR

F/GO

5.2 Composição do quadro de servidores Inativos e Pensionistas**QUADRO A.5.4 - COMPOSIÇÃO DO QUADRO DE SERVIDORES INATIVOS - SITUAÇÃO APURADA EM 31/12/2010**

Regime de proventos / Regime de aposentadoria	Quantitativo de Servidores	Aposentadorias em 2010
1 Integral	203	07
1.1 Voluntária	182	04
1.2 Compulsório	3	01
1.3 Invalidez Permanente	18	02
1.4 Outras	00	00
2 Proporcional	6	01
2.1 Voluntária	5	00
2.2 Compulsório	00	00
2.3 Invalidez Permanente	01	01
2.4 Outras	00	00

Fonte: SRH/1ªSPRF/GO

QUADRO A.5.5 - COMPOSIÇÃO DO QUADRO DE INSTITUIDORES DE PENSÃO - SITUAÇÃO APURADA EM 31/12/2010

Regime de provento originário do servidor	Quantitativo de Beneficiários	Pensões concedidas em 2010
1. Integral	41	00
2. Proporcional	28	08

Fonte: SRH/1ªSPRF/GO

5.3 - Composição do quadro de estagiários**QUADRO A.5.6 - COMPOSIÇÃO DO QUADRO DE ESTAGIÁRIOS**

Nível de escolaridade	Quantitativo de contratos de estágios vigentes				Custo do exercício (Valores em R\$ 1,00)
	1º Trimestre	2º Trimestre	3º Trimestre	4º Trimestre	
Nível superior					
• Área Fim					
• Área Meio	05	05	05	05	R\$ 152.097,48
Nível Médio					
• Área					

Fim					
• Área Meio	32	35	35	34	R\$ 30.437,33

Fonte: SRH/1ªSPRF/GO

		Nível Médio	Qtde	Média Qtde	Nível Superior	Qtde	Média Qtde
1º trimestre	Janeiro	R\$ 8.831,77	30	32,6666666667	R\$ 2.010,53	5	4
	Fevereiro	R\$ 13.796,00	32		R\$ 1.584,00	3	
	Março	R\$ 14.577,63	36		R\$ 2.424,00	4	
2º trimestre	Abril	R\$ 14.160,67	36	35,6666666667	R\$ 2.196,00	4	4
	Maio	R\$ 13.645,17	35		R\$ 2.053,60	4	
	Junho	R\$ 14.195,90	36		R\$ 2.479,60	4	
3º trimestre	Julho	R\$ 12.980,03	35	35	R\$ 3.131,60	5	5
	Agosto	R\$ 11.070,57	35		R\$ 2.951,60	5	
	Setembro	R\$ 12.973,97	35		R\$ 2.961,60	5	
4º trimestre	Outubro	R\$ 12.535,53	34	34	R\$ 2.873,60	5	5
	Novembro	R\$ 12.675,87	34		R\$ 3.029,60	5	
	Dezembro	R\$ 10.654,37	34		R\$ 2.741,60	5	
TOTAL		R\$ 152.097,48	412		R\$ 30.437,33	54	

5.4 - Composição e custos de Recursos Humanos

QUADRO A.5.7 - QUADRO DE CUSTOS DE RECURSOS HUMANOS NOS EXERCÍCIOS DE 2008, 2009 E 2010.

Valores em R\$ 1,00

Tipologias / Exercícios	Vencimentos e vantagens fixas	Despesas Variáveis						Total
		Retribuições	Gratificações	Adicionais	Indenizações	Benefícios Assistenciais e previdenciários	Demais despesas variáveis	
Membros de poder e agentes políticos								
2008	N/A	N/A	N/A	N/A	N/A	N/A	N/A	N/A
2009	N/A	N/A	N/A	N/A	N/A	N/A	N/A	N/A
2010	N/A	N/A	N/A	N/A	N/A	N/A	N/A	N/A
Servidores de Carreira que não ocupam cargo de provimento em comissão								
2008	N/A	N/A	N/A	N/A	N/A	N/A	N/A	N/A
2009	N/A	N/A	N/A	N/A	N/A	N/A	N/A	N/A
2010	N/A	N/A	N/A	N/A	N/A	N/A	N/A	N/A
Servidores com Contratos Temporários								
2008	N/A	N/A	N/A	N/A	N/A	N/A	N/A	N/A
2009	N/A	N/A	N/A	N/A	N/A	N/A	N/A	N/A
2010	N/A	N/A	N/A	N/A	N/A	N/A	N/A	N/A
Servidores Cedidos com ônus ou em Licença								

2008	N/A	N/A	N/A	N/A	N/A	N/A	N/A	N/A
2009	N/A	N/A	N/A	N/A	N/A	N/A	N/A	N/A
2010	N/A	N/A	N/A	N/A	N/A	N/A	N/A	N/A
Servidores ocupantes de Cargos de Natureza Especial								
2008	N/A	N/A	N/A	N/A	N/A	N/A	N/A	N/A
2009	N/A	N/A	N/A	N/A	N/A	N/A	N/A	N/A
2010	N/A	N/A	N/A	N/A	N/A	N/A	N/A	N/A
Servidores ocupantes de cargos do Grupo Direção e Assessoramento Superior								
2008	N/A	N/A	N/A	N/A	N/A	N/A	N/A	N/A
2009	N/A	N/A	N/A	N/A	N/A	N/A	N/A	N/A
2010	N/A	N/A	N/A	N/A	N/A	N/A	N/A	N/A
Servidores ocupantes de Funções gratificadas								
2008	N/A	N/A	N/A	N/A	N/A	N/A	N/A	N/A
2009	N/A	N/A	N/A	N/A	N/A	N/A	N/A	N/A
2010	N/A	N/A	N/A	N/A	N/A	N/A	N/A	N/A

Fonte: Não se aplica.

Observação: Valores Pagos Pelo DPRF – Unidade Orçamentária - UO 200109

5.5 Contratos de prestação de serviços com locação de mão de obra

QUADRO A.5.8 - CONTRATOS DE PRESTAÇÃO DE SERVIÇOS DE LIMPEZA E HIGIENE E VIGILÂNCIA OSTENSIVA

Unidade Contratante													
Nome: Primeira Superintendência de Polícia Rodoviária Federal													
UG/Gestão: 200121							CNPJ: 00.394.494/0116-85						
Informações sobre os contratos													Sit.
Ano do contrato	Área	Nat.	Identificação do Contrato	Empresa Contratada (CNPJ)	Período contratual de execução das atividades contratadas		Nível de Escolaridade exigido dos trabalhadores contratados						
							F		M		S		
					Início	Fim	P	C	P	C	P	C	
2005	L	O	10/2005	02.669.075/0001-95	30/05/09	29/05/10	28	28	-	-	-	-	A
2008	V	O	04/2008	01.160.949/0001-11	29/04/09	31/12/10	24	24	-	-	-	-	A
2010	L	O	13/2010	11.443.028/0001-10	23/06/10	31/12/10	38	38	-	-	-	-	L
Observação:													
LEGENDA													
Área: (L) Limpeza e Higiene; (V) Vigilância Ostensiva.													
Natureza: (O) Ordinária; (E) Emergencial.													
Nível de Escolaridade: (F) Ensino Fundamental; (M) Ensino Médio; (S) Ensino Superior.													
Situação do Contrato: (A) Ativo Normal; (P) Ativo Prorrogado; (E) Encerrado.													
Quantidade de trabalhadores: (P) Prevista no contrato; (C) Efetivamente contratada.													

Fonte: NUSEG/1ªSPRF/GO

QUADRO TERCEIRIZADO								
Finalidade	Conservação e Vigilância		Apoio Administrativo		Limpeza, Asseio e Conservação		Estagiários	
	Qtd.	Custo	Qtd.	Custo	Qtd.	Custo	Qtd.	Custo
2010	24	R\$ 488.692,96	6	159647,7	38	R\$ 405.505,07	40	R\$ 185.494,81

As despesas com pessoal são centralizadas pelo DPRF.

QUADRO A.5.9 - CONTRATOS DE PRESTAÇÃO DE SERVIÇOS COM LOCAÇÃO DE MÃO DE OBRA

Unidade Contratante													
Nome: Primeira Superintendência de Polícia Rodoviária Federal													
UG/Gestão: 200121						CNPJ: 00.394.494/0116-85							
Informações sobre os contratos													
Ano do contrato	Área	Nat.	Identificação do Contrato	Empresa Contratada (CNPJ)	Período contratual de execução das atividades contratadas		Nível de Escolaridade exigido dos trabalhadores contratados						Sit.
					Início	Fim	F		M		S		
							P	C	P	C	P	C	
2009	1	O	13/2009	09.328.844/0001-30	04/01/10	31/12/10	-	-	3	3	-	-	A
2009													
2009													

Fonte: NUSEG/1ªSPRF/GO

QUADRO A.5.10 - DISTRIBUIÇÃO DO PESSOAL CONTRATADO MEDIANTE CONTRATO DE PRESTAÇÃO DE SERVIÇO COM LOCAÇÃO DE MÃO DE OBRA

Identificação do Contrato	Área	Qtd.	Unidade Administrativa
10/2005	7	28	1ª SPRF/GO
04/2008	8	24	1ª SPRF/GO
13/2010	7	38	1ª SPRF/GO
13/2009	1	3	1ª SPRF/GO
14/2009	1	1	1ª SPRF/GO
15/2009	1	2	1ª SPRF/GO

LEGENDA

Área:

1. Apoio Administrativo Técnico e Operacional;
2. Manutenção e Conservação de Bens Imóveis;
3. Serviços de Copa e Cozinha;
4. Manutenção e conservação de Bens Móveis;
5. Serviços de Brigada de Incêndio;
6. Apoio Administrativo – Menores Aprendizizes;
7. Higiene e Limpeza;
8. Vigilância Ostensiva;
9. Outras.

Fonte: NUSEG/1ªSPRF/GO

5.5.1 – Custo associados a Contratação de Terceirização

O Quadro abaixo discrimina os contratos de terceirização de mão-de-obra para contratação de pessoal, sendo composto de uma única estrutura de informação, que se encontra no **ANEXO III**.

5.6 – Indicadores Gerenciais sobre Recursos Humanos

Esta UJ não possui nenhum indicador sobre recursos humanos tais como os que tratam dos seguintes temas: absenteísmo, acidentes de trabalho, perfil etário, rotatividade, formação acadêmica, educação continuada, satisfação e motivação, desempenho funcional e demandas trabalhistas.

A Seção de Recursos Humanos da 1ª SRPRF-GO programa, coordena e executa todas as atividades da área de ensino, recursos humanos e legislação de pessoal. Planeja, coordena, orienta e executa algumas atividades de saúde importantes para o Órgão, bem como a prestação de assistência social aos servidores, com dedicação especial aos portadores de dependência química, através do Projeto Servidor Saudável, Escolha Racional e Viável - PROSSERV.

- **Doenças Ocupacionais**

Desenvolvimento do projeto - “Patrulha da Saúde” - promovendo políticas de saúde para atender a quase todo efetivo das delegacias e sede da 1ª SRPRF/GO.

Foi atendido todo o circuito da Patrulha da Saúde, desenvolvendo as seguintes atividades: Aferição de pressão, exames de glicemia, colesterol, triglicérides, peso/altura, medida cervical, cintura/quadril, acuidade visual e forma manual e avaliação psicológica e, em alguns casos, avaliação física e postural do efetivo da unidade.

5.6.1 – Licenças e Afastamentos Médicos

Foi verificado no ano de 2010, muitas licenças e afastamentos médicos dos servidores da 1ªSPRF/GO, conforme pode ser verificado no **ANEXO IV**.

Análise Crítica

Em relação à gestão de recursos humanos desta Unidade descentralizada, enfatizamos os seguintes itens:

- **Adequação quantitativa e qualitativa dos quadros à missão organizacional** - podemos verificar conforme Quadro de Recursos Humanos Situação apurada em 31/12/2010, que o número de servidores ativos e em exercício, está muito aquém do

quantitativo ideal, desta forma, urge providências para fins de contratação/lotação de servidores nesta Unidade.

- **Adequação dos quantitativos de área-meio em relação à área-fim** - em virtude da inexistência de um quadro de servidores administrativos próprio, há um deslocamento da área fim visando suprir as demandas da área meio.
- **Desempenho funcional dos servidores e funcionários** - apesar de ser usado o Sistema de Avaliação regulamentado pelo Decreto 84.669/80, este não se mostra como um método avaliatório eficiente, capaz de mensurar o desempenho real de cada servidor.
- **Necessidades de redução ou ampliação do Quadro de recursos humanos, tanto próprio, quanto terceirizado** - conforme mencionado no primeiro item, é evidente a urgência na ampliação do quadro de servidores da área fim e a criação do quadro de servidores administrativos, com o imediato preenchimento de tais vagas, a fim de que os servidores ocupantes do cargo de Policial Rodoviário Federal, que se encontram deslocados, sejam remanejados para a função primordial.
- **Necessidades de renovação do Quadro próprio de recursos humanos no médio e longo prazo** - é necessário a realização de concursos públicos com maior frequência, visando não somente a renovação, como também o preenchimento das vagas ociosas em razão de aposentadoria, falecimento, demissões e demais modos de vacância.
- **Planos de capacitação do Quadro de recursos humanos** - foram desenvolvidas, ao longo do ano de 2009 pelo Núcleo de Legislação e Capacitação de Pessoal - NUCAP, várias ações de capacitação, destacando-se os Cursos de Técnicas de Abordagem, Tiro, Fiscalização e Atendimento a Acidentes.
- **Efeitos dos Planos demissionais, quando existentes** - atualmente não existe nenhum plano demissional no DPRF.
- **Impactos da terceirização na produtividade da UJ** - não houve mão de obra terceirizada, de forma significativa, no ano de 2010.
- **Política remuneratória da UJ** - a política remuneratória é realizada pelo Ministério do Planejamento, Orçamento e Gestão.
- **Situação e evolução do passivo trabalhista vinculado à UJ** - o pagamento do passivo trabalhista é de responsabilidade da Unidade Central do DPRF, o qual é feito após liberação orçamentária pelo Ministério do Planejamento, Orçamento e Gestão, sendo que no exercício de 2009 não houve nenhuma liberação para este fim.

6 – TRANSFERÊNCIA MEDIANTE CONVÊNIO, CONTRATO DE REPASSE, TERMO DE PARCERIA, TERMO DE COOPERAÇÃO, TERMO DE COMPROMISSO OU OUTROS ACORDOS, JUSTES OU INSTRUMENTOS CONGÊNERES, VIGENTES NO EXERCÍCIO DE REFERÊNCIA

6.1. Relação dos instrumentos de transferências vigentes no exercício de 2010

Atualmente a 1ªSPRF/GO conta com o Convênio do CIEE (Estagiários), que houve um repasse no valor de R\$ 8.972,40 referente ao ano de 2010.

O convênio com o DETRAN/GO foi realizado para dar cumprimento legal ao art. 5º, X e art.22, XIII da Lei 9.503/97 (Código de Trânsito Brasileiro-CTB).

QUADRO A.6.1 – CARACTERIZAÇÃO DOS INSTRUMENTOS DE TRANSFERÊNCIAS VIGENTES NO EXERCÍCIO DE REFERÊNCIA								Valores em R\$ 1,00	
Unidade Concedente ou Contratante									
Nome: 1ª Superintendência de Polícia Rodoviária Federal									
CNPJ:00.3943494/0116-85					UG/GESTÃO: 200121/0001				
Informações sobre as transferências									
Mod.	Nº do instrumento	Beneficiário	Valores Pactuados		Valores Repassados		Vigência		Sit.
			Global	Contrapartida	No exercício	Acumulado até exercício	Início	Fim	
4	109/2008	SEFAZ/GO*	NÃO HÁ	NÃO HÁ	NÃO HÁ	NÃO HÁ	03/11/2008	02/11/2013	4
4	19/2006	CORPO DE BOMBEIROS /GO	NÃO HÁ	NÃO HÁ	NÃO HÁ	NÃO HÁ	11/08/2006	11/08/2011	7
1**	1/2008	CIEE	R\$20,00	Serviço	R\$ 8.972,40	-	***	***	1
1	1/2010	DETRAN/GO	R\$20,33	Serviço ****	R\$ 761.419,96	-	30/06/2010	29/06/2011	1

LEGENDA

Modalidade:	Situação da Transferência:
1 - Convênio	1 - Adimplente
2 - Contrato de Repasse	2 - Inadimplente
3 - Termo de Parceria	3 - Inadimplência Suspensa
4 - Termo de Cooperação	4 - Concluído
5 - Termo de Compromisso	5 - Excluído
	6 - Rescindido
	7 - Arquivado

Fonte:SAF/1ªSPRF/GO

*Utilização dos imóveis da Secretária da Fazenda - SEFAZ localizados na Rodovia Federal BR 153 e BR 060, sem ônus.

** CIEE – Centro de Integração Empresa Empresa-Escola - Valor da Taxa Administrativa por Estagiário. Serviço de Seleção de Estagiários.

*** - Foram realizados Termos Aditivos-TA, sendo: 2ºTA de 02/05/2009 a 01/05/2010 e 3ºTA de 02/05/2010 a 01/05/2011.

**** foi pactuado junto ao DETRAN/GO o valor de R\$ 20,33 por multa arrecadada.

6.2 Quantidade de instrumentos de transferências celebrados e valores repassados nos três últimos exercícios

QUADRO A.6.2 – RESUMO DOS INSTRUMENTOS CELEBRADOS PELA UJ NOS TRÊS ÚLTIMOS EXERCÍCIOS						
Unidade Concedente ou Contratante						
Nome: 1ª Superintendência de Polícia Rodoviária Federal						
CNPJ: 00.3943494/0116-85				UG/GESTÃO: 200121/0001		
Modalidade	Quantidade de instrumentos celebrados em cada exercício			Valores repassados em cada exercício (Valores em R\$ 1,00)		
	2008	2009	2010	2008	2009	2010
Convênio* (CIEE)	1	1	1	R\$ 10.508,47	R\$ 7.220,00	R\$ 8.972,40
Contrato de Repasse						
Termo de Parceria						
Termo de Cooperação**	1	-	-	Não há ônus		
Termo de Compromisso						
Totais	2	1	1	R\$ 10.508,47	R\$ 7.220,00	R\$ 8.972,40

Fonte: SAF/1ªSPRF/GO

(*)

O convênio com o DETRAN/GO informado no quadro A.6.1, não foi lançado no quadro A.6.2, tendo em vista que o repasse não é realizado pela UJ 200121.

O convênio com o DETRAN/GO foi realizado para dar cumprimento legal ao art. 5º, X e art. 22, XIII da Lei 9.503/97 (Código de Trânsito Brasileiro-CTB).

A dinâmica do Convênio com o DETRAN/GO, é a seguinte:

- É realizado o recebimento das infrações de trânsito emitidas pela 1ªSPRF/GO e pagas pelos proprietários autuados ao DETRAN/GO.
- o Valor dessas infrações é rateado conforme o dispositivo legal e demonstrado no quadro abaixo, sendo que a parte que cabe ao DPRF é recolhido em conta única da União, ou seja, não é repassado diretamente a 1ªSRPF/GO, e vice-versa, como também não existe repasse dessa Regional para o DETRAN/GO, tudo é realizado via sistema;
- O valor a ser repassado para o DETRAN é realizado através de sistema informatizado desse órgão arrecadador, e é acompanhado pelos servidores do Núcleo de Multas e Penalidades – NMP/1ªSPRF/GO, também via sistema .

ARRECAÇÃO DETRAN/2010 - 1ª SUPERINTENDÊNCIA REGIONAL

- Processo Convênio DETRAN/GO Nº 0.8662.001.868/2010-25

- Processo controle de Arrecadação Nº 08.662.000.164/2010-35

MESES	ARRECAÇÃO GERAL	VALOR FUNSET	VALOR DETRAN	VALOR DPRF	Valor DPRF RENAINF	Valor DENATRAN RENAINF
JANEIRO	366.948,48	18.335,23	32.212,83	302.965,11	282.173,59	13.435,31
FEVEREIRO	430.287,08	21.500,01	37.285,20	355.442,72	336.409,10	16.059,15
MARÇO	710.550,14	35.503,81	60.447,98	587.782,30	565.240,26	26.816,05
ABRIL	778.272,55	38.888,43	63.902,37	646.354,30	630.418,06	29.127,45
MAIO	1.081.754,46	54.051,60	91.369,49	894.486,87	876.708,60	41.846,50
JUNHO	895.708,26	44.755,56	76.147,45	739.785,00	725.119,89	35.020,25
JULHO	965.544,93	48.246,24	79.234,68	801.697,56	785.220,57	36.366,45
AGOSTO	1.000.055,56	49.970,64	80.412,18	832.163,29	821.400,09	37.509,45
SETEMBRO	800.149,61	39.982,27	63.956,85	666.778,24	651.828,08	29.432,25
OUTUBRO	762.479,94	38.100,66	58.527,19	638.756,64	628.938,32	27.095,45
NOVEMBRO	779.658,01	38.957,12	64.200,12	646.592,27	637.332,53	29.908,50
DEZEMBRO	683.597,55	34.158,49	53.723,62	570.925,04	561.459,75	24.790,40
TOTAL GERAL	9.255.006,57	462.450,06	761.419,96	7.683.729,34	7.502.248,84	347.407,21

(**)

O Termo de Cooperação assinado no ano de 2088, possui vigência até 2013, conforme informado no Quadro A.6.1

6.3 Informações sobre o conjunto de instrumentos de transferências que vigerão no exercício de 2011 e seguintes

QUADRO A.6.3 – RESUMO DOS INSTRUMENTOS DE TRANSFERÊNCIA QUE VIGERÃO EM 2011 E EXERCÍCIOS SEGUINTE

Unidade Concedente ou Contratante					
Nome: 1ª Superintendência de Polícia Rodoviária Federal					
CNPJ: 00.3943494/0116-85			UG/GESTÃO:200121/2010		
Modalidade	Qtd. de instrumentos com vigência em 2011 e seguintes	Valores (R\$ 1,00)			% do Valor global repassado até o final do exercício de 2010
		Contratados	Repassados até 2010	Previstos para 2011	
Convênio (CIEE)	1	R\$ 8.972,10	R\$ 7.498,20	R\$ 13.886,40	88,59%
Contrato de Repasse					

Termo de Parceria					
Termo de Cooperação	1	SEM ÔNUS			
Termo de Compromisso					
Totais					

Fonte:SAF/1ªSPRF/GO

- A Taxa de Administração no do 2º termo aditivo foi de R\$ 20,00, cuja vigência deu-se em 02/05/2009 a 01/05/2010;
- O 3º Termo aditivo foi de R\$ 18,90 por estagiário, que irá variar com o quantitativo a ser utilizado no ano de 2011. Vigência 02/05/2010 até 01/05/2011, e a do 4º Termo aditivo a taxa de Administração passou para R\$ 30,00. Vigência de 02/05/2011 a 01/05/2012. Total estimado para a 1ªSPRF/GO é de 44 estagiários.
- O Convênio com o DETRAN/GO não foi lançado tendo em vista que não ocorre transferência da conta da União por intermédio da 1ªSPRF/GO, conforme mencionado no item 6.1.2, o repasse é feito quando do recebimento do pagamento das infrações de trânsito recebido pelo DETRAN e encaminhados diretamente para a União.
- O não atingimento dos 100% no Convênio do CIEE, deve-se a falta de pagamento dos meses de novembro e dezembro/2010, pelos motivos a seguir:
 - a) que o pagamento de dezembro é realizado no exercício seguinte;
 - b) já em relação ao mês de novembro/2010 é em virtude da falta de financeiro.

6.4 Informações sobre a prestação de contas relativas aos convênios e contratos de repasse

QUADRO A.6.4 – RESUMO DA PRESTAÇÃO DE CONTAS SOBRE TRANSFERÊNCIAS CONCEDIDAS PELA UJ NA MODALIDADE DE CONVÊNIO E DE CONTRATOS DE REPASSE.

Valores
em R\$
1,00

Unidade Concedente				
Nome:1ª Superintendência de Polícia Rodoviária Federal				
CNPJ: 00.3943494/0116-85		UG/GESTÃO:200121/0001		
Exercício da prestação de contas	Quantitativos e montante repassados		Instrumentos (Quantidade e Montante Repassado)	
			Convênios Contratos de Repasse	
2010	Ainda no prazo de prestação de contas	Quantidade	NÃO SE APLICA	
		Montante Repassado		
	Com prazo de prestação de contas vencido	Contas prestadas		Quantidade
				Montante Repassado (R\$)
	Contas NÃO prestadas	Quantidade		
		Montante Repassado (R\$)		
2009	Contas prestadas	Quantidade		
		Montante Repassado (R\$)		

	Contas NÃO prestadas	Quantidade	
		Montante Repassado (R\$)	
2008	Contas prestadas	Quantidade	
		Montante Repassado (R\$)	
	Contas NÃO prestadas	Quantidade	
		Montante Repassado (R\$)	
Anteriores a 2008	Contas NÃO prestadas	Quantidade	

O Serviço prestado pelo CIEE, é dado através do ateste na Fatura, pelo Fiscal do Contrato, e somente depois é pago.

6.5 Informações sobre a análise das prestações de contas de convênios e de contratos de repasse

QUADRO A.6.5 - VISÃO GERAL DA ANÁLISE DAS PRESTAÇÕES DE CONTAS DE CONVÊNIOS E CONTRATOS DE REPASSE

Valores em R\$
1,00

Unidade Concedente ou Contratante					
Nome: 1ª Superintendência de Polícia Rodoviária Federal					
CNPJ: 00.3943494/0116-85		UG/GESTÃO: 200121/0001			
Exercício da prestação de contas	Quantitativos e montantes repassados		Instrumentos		
			Convênios	Contratos de Repasse	
2010	Quantidade de contas prestadas			NÃO SE APLICA	
	Com prazo de análise ainda não vencido	Quantidade			
		Montante repassado (R\$)			
	Com prazo de análise vencido	Contas analisadas	Quantidade Aprovada		
			Quantidade Reprovada		
			Quantidade de TCE		
Contas NÃO analisadas		Quantidade			
	Montante repassado (R\$)				
2009	Quantidade de contas prestadas				
	Contas analisadas	Quantidade Aprovada			
		Quantidade Reprovada			
		Quantidade de TCE			
	Contas NÃO analisadas	Quantidade			
Montante repassado (R\$)					
2008	Quantidade de contas prestadas				
	Contas	Quantidade Aprovada			

	analisadas	Quantidade Reprovada	
		Quantidade de TCE	
	Contas NÃO analisadas	Quantidade	
		Montante repassado	
Exercícios anteriores a 2008	Contas NÃO analisadas	Quantidade	
		Montante repassado	

NÃO SE APLICA AO CONVÊNIO DO CIEE

7 - DECLARAÇÃO DA ÁREA RESPONSÁVEL – NOS SISTEMAS SIASG E SICONV

7.1 SIASG

Compete à Seção Administrativa Financeira - SAF inserir no SIASG os contratos administrativos e as compras realizadas por meio de dispensa. Todos os nossos contratos também estão cadastrados no SIPAC.

A SAF também opera dentro do SIASG para publicação, realização e homologação de licitações através do Portal de Compras - Comprasnet.

7.2 SICONV

- Informamos que o convênio celebrado com o CIEE, no dia 02/05/2008, e publicado na Seção 3 do D.O.U., no dia 15/05/2008, não foi registrado no SICONV, tendo em vista que a exigência prevista no Art. 73, da Portaria nº 127, de 29/05/2008 do MPOG, previa seu cadastramento para os contratos celebrados a partir de 01/01/2009, como o contrato do CIEE, foi firmado em 02/05/2008, logo não havia essa exigência. Em relação aos anos seguintes foram feitos apenas termos aditivos.

Art. 73. Todos os atos referentes à celebração, execução, acompanhamento e fiscalização dos termos de parceria celebrados a partir do dia 1º janeiro de 2009 deverão ser realizados ou registrados em módulo específico do SICONV.

- Contudo no ano de 2011, será realizado nosso procedimento para contratação desses serviços, através de licitação, tendo em vista a informação prestada através do memorando nº028/2011 do NUOFI/1ªSPRF/GO, para adequar a mensagem SIAFI/COMUNICA Nº2010/1707411 de 16/12/2010, que determina que a taxa de administração pagas ao CIEE deverão ser cobertas por empenhos na natureza de despesa 33903925 e não na 33503901.

DECLARAÇÃO DO RESPONSÁVEL PELA ALIMENTAÇÃO DO SIASG E SICONV

Declaro que as informações referentes a contratos, bem como sobre convênios, firmados por esta Superintendência estão disponíveis e atualizadas, respectivamente, no Sistema Integrado de Administração de Serviços Gerais (SIASG) e no Sistema de Gestão de Convênios, conforme estabelece o Art. 19 da Lei nº 11.768, de 14 de agosto de 2008 e Art. 73, da Portaria nº 127, de 29/05/2008 do MPOG.

Local: GOIÂNIA/GO

DATA: 30/03/2011

Responsável: MURILO MORAES

Matrícula: 1071070

UJ: 1ª SUPERINTENDÊNCIA DA POLÍCIA RODOVIÁRIA FEDERAL**8 - CONTROLE DE ENTREGA DE DECLARAÇÃO DE IMPOSTO DE RENDA**

O Núcleo de Administração de Pessoal-NUAP/1ªSPRF/GO possui em seus arquivos, Termo de Compromisso, de acordo com a Portaria Interministerial MP/CGU nº 298 de 06/09/2007, publicada no DOU nº 175 de 11/09/2007, em que praticamente todos os servidores desta Regional autorizaram nos termos do inciso I do artigo 1º, para fins de cumprimento ao contido no § 4º do artigo 13º da Lei nº 8.429/92, o acesso às declarações anuais de rendimentos apresentadas à Secretaria da Receita Federal.

Aqueles servidores que não autorizaram o acesso, apresentam ano a ano cópia da Declaração Anual de Rendimentos, permanecendo arquivado no mesmo Núcleo.

9. FUNCIONAMENTO DO SISTEMA DE CONTROLE INTERNO

O que possuímos mais próximo do que seja um controle Interno é o controle realizado pelo Núcleo de Assuntos Internos-NUAI/1ªSPRF/GO, sendo que este Núcleo é subordinado a Corregedoria Regional. Sendo que as ações dessa Seção foram informados na **Ação 2720** desse Relatório.

QUADRO A.9.1 – ESTRUTURA DE CONTROLES INTERNOS DA UJ

Aspectos do sistema de controle interno	Avaliação				
	1	2	3	4	5
Ambiente de Controle					
1. Os altos dirigentes da UJ percebem os controles internos como essenciais à consecução dos objetivos da unidade e dão suporte adequado ao seu funcionamento.					X
2. Os mecanismos gerais de controle instituídos pela UJ são percebidos por todos os servidores e funcionários nos diversos níveis da estrutura da unidade.				X	
3. A comunicação dentro da UJ é adequada e eficiente.				X	
4. Existe código formalizado de ética ou de conduta.					X
5. Os procedimentos e as instruções operacionais são padronizados e estão postos em documentos formais.				X	
6. Há mecanismos que garantem ou incentivam a participação dos funcionários e servidores dos diversos níveis da estrutura da UJ na elaboração dos procedimentos, das instruções operacionais ou código de ética ou conduta.			X		
7. As delegações de autoridade e competências são acompanhadas de definições claras das responsabilidades.				X	
8. Existe adequada segregação de funções nos processos da competência da UJ.				X	
9. Os controles internos adotados contribuem para a consecução dos resultados planejados pela UJ.				X	
Avaliação de Risco	1	2	3	4	5
10. Os objetivos e metas da unidade jurisdicionada estão formalizados.			X		
11. Há clara identificação dos processos críticos para a consecução dos objetivos e metas da unidade.			X		
12. É prática da unidade o diagnóstico dos riscos (de origem			X		

Aspectos do sistema de controle interno	Avaliação				
interna ou externa) envolvidos nos seus processos estratégicos, bem como a identificação da probabilidade de ocorrência desses riscos e a consequente adoção de medidas para mitigá-los.					
13. É prática da unidade a definição de níveis de riscos operacionais, de informações e de conformidade que podem ser assumidos pelos diversos níveis da gestão.			X		
14. A avaliação de riscos é feita de forma contínua, de modo a identificar mudanças no perfil de risco da UJ, ocasionadas por transformações nos ambientes interno e externo.			X		
15. Os riscos identificados são mensurados e classificados de modo a serem tratados em uma escala de prioridades e a gerar informações úteis à tomada de decisão.			X		
16. Existe histórico de fraudes e perdas decorrentes de fragilidades nos processos internos da unidade.		X			
17. Na ocorrência de fraudes e desvios, é prática da unidade instaurar sindicância para apurar responsabilidades e exigir eventuais ressarcimentos.					X
18. Há norma ou regulamento para as atividades de guarda, estoque e inventário de bens e valores de responsabilidade da unidade.				X	
Procedimentos de Controle	1	2	3	4	5
19. Existem políticas e ações, de natureza preventiva ou de detecção, para diminuir os riscos e alcançar os objetivos da UJ, claramente estabelecidas.				X	
20. As atividades de controle adotadas pela UJ são apropriadas e funcionam consistentemente de acordo com um plano de longo prazo.				X	
21. As atividades de controle adotadas pela UJ possuem custo apropriado ao nível de benefícios que possam derivar de sua aplicação.					X
22. As atividades de controle adotadas pela UJ são abrangentes e razoáveis e estão diretamente relacionados com os objetivos de controle.				X	
Informação e Comunicação	1	2	3	4	5
23. A informação relevante para UJ é devidamente identificada, documentada, armazenada e comunicada tempestivamente às pessoas adequadas.				X	
24. As informações consideradas relevantes pela UJ são dotadas de qualidade suficiente para permitir ao gestor tomar as decisões apropriadas.					X
25. A informação disponível à UJ é apropriada, tempestiva, atual, precisa e acessível.				X	
26. A Informação divulgada internamente atende às expectativas dos diversos grupos e indivíduos da UJ, contribuindo para a execução das responsabilidades de forma eficaz.				X	
27. A comunicação das informações perpassa todos os níveis hierárquicos da UJ, em todas as direções, por todos os seus componentes e por toda a sua estrutura.				X	
Monitoramento	1	2	3	4	5
28. O sistema de controle interno da UJ é constantemente monitorado para avaliar sua validade e qualidade ao longo do tempo.					X
29. O sistema de controle interno da UJ tem sido considerado adequado e efetivo pelas avaliações sofridas.					X
30. O sistema de controle interno da UJ tem contribuído para a melhoria de seu desempenho.					X

Aspectos do sistema de controle interno	Avaliação
Considerações gerais:	
Quadro preenchido pelo NUIAI/1ªSPRF/GO	
LEGENDA	
Níveis de Avaliação:	
(1) Totalmente inválida: Significa que o fundamento descrito na afirmativa é integralmente não aplicado no contexto da UJ.	
(2) Parcialmente inválida: Significa que o fundamento descrito na afirmativa é parcialmente aplicado no contexto da UJ, porém, em sua minoria.	
(3) Neutra: Significa que não há como afirmar a proporção de aplicação do fundamento descrito na afirmativa no contexto da UJ.	
(4) Parcialmente válida: Significa que o fundamento descrito na afirmativa é parcialmente aplicado no contexto da UJ, porém, em sua maioria.	
(5) Totalmente válido. Significa que o fundamento descrito na afirmativa é integralmente aplicado no contexto da UJ.	

Fonte: NUIAI/1ªSPRF/GO

10 – INFORMAÇÕES SOBRE CRITÉRIOS DE SUSTENTABILIDADE E AQUISIÇÕES E BENS DE TECNOLOGIA DA INFORMAÇÃO (TI)

10.1 - GESTÃO AMBIENTAL E LICITAÇÕES SUSTENTÁVEIS

QUADRO A.10.1 - GESTÃO AMBIENTAL E LICITAÇÕES SUSTENTÁVEIS

Aspectos sobre a gestão ambiental	Avaliação				
	1	2	3	4	5
Licitações Sustentáveis					
1. A UJ tem incluído critérios de sustentabilidade ambiental em suas licitações que levem em consideração os processos de extração ou fabricação, utilização e descarte dos produtos e matérias primas. <ul style="list-style-type: none"> Se houver concordância com a afirmação acima, quais critérios de sustentabilidade ambiental foram aplicados? 				X	
2. Em uma análise das aquisições dos últimos cinco anos, os produtos atualmente adquiridos pela unidade são produzidos com menor consumo de matéria-prima e maior quantidade de conteúdo reciclável.			X		
3. A aquisição de produtos pela unidade é feita dando-se preferência àqueles fabricados por fonte não poluidora bem como por materiais que não prejudicam a natureza (ex. produtos de limpeza biodegradáveis).			X		
4. Nos procedimentos licitatórios realizados pela unidade, tem sido considerada a existência de certificação ambiental por parte das empresas participantes e produtoras (ex: ISO), como critério avaliativo ou mesma condição na aquisição de produtos e serviços. <ul style="list-style-type: none"> Se houver concordância com a afirmação acima, qual certificação ambiental tem sido considerada nesses procedimentos? 		X			

Aspectos sobre a gestão ambiental	Avaliação				
	1	2	3	4	5
Licitações Sustentáveis					
5. No último exercício, a unidade adquiriu bens/produtos que colaboram para o menor consumo de energia e/ou água (ex: torneiras automáticas, lâmpadas econômicas). <ul style="list-style-type: none"> Se houver concordância com a afirmação acima, qual o impacto da aquisição desses produtos sobre o consumo de água e energia? 		X			
6. No último exercício, a unidade adquiriu bens/produtos reciclados (ex: papel reciclado). <ul style="list-style-type: none"> Se houver concordância com a afirmação acima, quais foram os produtos adquiridos? Foi adquirido resmas de papel reciclado, pelo Pregão nº 08/2010, cujo órgão gerenciador foi a 19ª SR.PRF/PA e nossa unidade figurou como participante.		X			
7. No último exercício, a instituição adquiriu veículos automotores mais eficientes e menos poluentes ou que utilizam combustíveis alternativos. <ul style="list-style-type: none"> Se houver concordância com a afirmação acima, este critério específico utilizado foi incluído no procedimento licitatório? Sim, no edital do Pregão nº 03/2010 / DPRF, figuramos como participante e adquirimos 10 veículos flex e 4 a diesel. Na licitação estava previsto no item 4.1 - Impacto Ambiental: "Os veículos a serem adquiridos pelo Departamento de Polícia Rodoviária Federal deverão estar de acordo com as resoluções atuais do CONAMA/MMA (Res. Nº 354/2004, 342/2003, 299/2002 e 297/2002) que regulamentam o controle de poluição de ar por veículos automotores." Além disso havia previsão para combustível flexível, aspirado, com injeção eletrônica.				X	
8. Existe uma preferência pela aquisição de bens/produtos passíveis de reutilização, reciclagem ou reabastecimento (refil e/ou recarga). <ul style="list-style-type: none"> Se houver concordância com a afirmação acima, como essa preferência tem sido manifestada nos procedimentos licitatórios? 	X				
9. Para a aquisição de bens/produtos é levada em conta os aspectos de durabilidade e qualidade de tais bens/produtos.			X		
10. Os projetos básicos ou executivos, na contratação de obras e serviços de engenharia, possuem exigências que levem à economia da manutenção e operacionalização da edificação, à redução do consumo de energia e água e à utilização de tecnologias e materiais que reduzam o impacto ambiental. A reforma da Sede (Acessibilidade para PNE) as exigências para que as empresas observassem as normas ambientais, através do Pregão nº 014/2010 ;				X	
11. Na unidade ocorre separação dos resíduos recicláveis descartados, bem como sua destinação, como referido no Decreto nº 5.940/2006.	X				
12. Nos últimos exercícios, a UJ promoveu campanhas entre os servidores visando a diminuir o consumo de água e energia elétrica. <ul style="list-style-type: none"> Se houver concordância com a afirmação acima, como se procedeu a essa campanha (palestras, <i>folders</i>, comunicações oficiais, etc.)? 	X				

Aspectos sobre a gestão ambiental	Avaliação				
	1	2	3	4	5
Licitações Sustentáveis					
13. Nos últimos exercícios, a UJ promoveu campanhas de conscientização da necessidade de proteção do meio ambiente e preservação de recursos naturais voltadas para os seus servidores. <ul style="list-style-type: none"> Se houver concordância com a afirmação acima, como se procedeu a essa campanha (palestras, <i>folders</i>, comunicações oficiais, etc.)? 	X				
Considerações Gerais:					
LEGENDA Níveis de Avaliação: (1) Totalmente inválida: Significa que o fundamento descrito na afirmativa é integralmente não aplicado no contexto da UJ. (2) Parcialmente inválida: Significa que o fundamento descrito na afirmativa é parcialmente aplicado no contexto da UJ, porém, em sua minoria. (3) Neutra: Significa que não há como afirmar a proporção de aplicação do fundamento descrito na afirmativa no contexto da UJ. (4) Parcialmente válida: Significa que o fundamento descrito na afirmativa é parcialmente aplicado no contexto da UJ, porém, em sua maioria. (5) Totalmente válida: Significa que o fundamento descrito na afirmativa é integralmente aplicado no contexto da UJ.					

Considerações Gerais: Buscamos incluir critérios de sustentabilidade ambiental nas licitações que levem em consideração os processos de extração ou fabricação, utilização e descarte dos produtos e matérias-primas, a exemplo do **Contrato nº 35/2010** que exigiu em sua Cláusula Oitava:

(...) *Observado as prescrições e exigências de caráter de SUSTENTABILIDADE AMBIENTAL, dentre os tais, os seguintes:*

a) *A obrigatoriedade do fornecedor do material ou produto pelo recolhimento dos materiais que por ventura forem utilizados e transformado em lixo, sendo de sua inteira responsabilidade a retirada desses materiais conforme previsto na legislação e normas ambientais para o tratamento, armazenamento, transporte e destinação do lixo ou resíduos hospitalares para os materiais objetos desta licitação;*

b) *O prazo para o recolhimento dos resíduos e produtos transformados em lixo não deverá ser superior às 48 horas.*

c) *O fornecedor no momento do recolhimento dos resíduos dos materiais consumidos e por ele fornecidos deverá apresentar documento probatório de que o referido lixo está sendo tratado e destinado, conforme a legislação ambiental para o caso, inclusive, informando o local onde será destinado e/ou tratado o lixo, bem como o nome da pessoa(jurídica ou física) responsável pelo controle e destinação dos referidos materiais caso não seja executado/realizado pelo próprio fornecedor.*

A reforma da Sede (Acessibilidade para PNE) as exigências para que as empresas observassem as normas ambientais, através do **Pregão nº 014/2010**;

Na licitação para contratação de empresa especializada em limpeza, asseio e conservação, foi exigido através do **Contrato nº 013/2010**, prevista na Cláusula Décima:

10.20. *Adotar boas práticas de otimização de recursos/redução de desperdícios/menor poluição, tais como:*

10.20.1. *Racionalização do uso de substâncias potencialmente tóxicas/poluentes;*

10.20.2. *Substituição de substâncias tóxicas por outras atóxicas ou de menor toxicidade;*

10.20.3. *Racionalização/economia no consumo de energia (especialmente elétrica) e água;*

10.20.4. *Treinamento/capacitação periódicos dos empregados sobre boas práticas de redução de desperdícios/poluição; e*

10.20.5. *Reciclagem/destinação adequada dos resíduos gerados nas atividades de limpeza, asseio e conservação.*

10.21. *Utilizar lavagem com água de reuso ou outras fontes, sempre que possível (águas de chuva, poços cuja água seja certificada de não contaminação por metais pesados ou agentes bacteriológicos, minas e outros).*

10.22. *Desenvolver ou adotar manuais de procedimentos de descarte de materiais potencialmente poluidores, tais como sobre pilhas e baterias dispostas para descarte que contenham em suas composições chumbo, cádmio, mercúrio e seus compostos, aos estabelecimentos que as comercializam ou à rede de assistência técnica autorizada pelas respectivas indústrias, para repasse aos fabricantes ou importadores.*

10.22.1. *Tratamento idêntico deverá ser dispensado a lâmpadas fluorescentes e frascos de aerossóis em geral. Estes produtos, quando descartados, deverão ser separados e acondicionados em recipientes adequados para destinação específica.*

10.23. *A contratante deverá encaminhar os pneumáticos inservíveis abandonados ou dispostos inadequadamente, aos fabricantes para destinação final, ambientalmente adequada, tendo em vista que pneumáticos inservíveis abandonados ou dispostos inadequadamente constituem passivo ambiental, que resulta em sério risco ao meio ambiente e à saúde pública. Esta obrigação atende a Resolução CONAMA nº 258, de 26 de agosto de 1999.*

11. GESTÃO DE BENS IMÓVEIS DE USO ESPECIAL

QUADRO A.11.1 – DISTRIBUIÇÃO ESPACIAL DOS BENS IMÓVEIS DE USO ESPECIAL DE PROPRIEDADE DA UNIÃO

LOCALIZAÇÃO GEOGRÁFICA		QUANTIDADE DE IMÓVEIS DE PROPRIEDADE DA UNIÃO DE RESPONSABILIDADE DA UJ	
		EXERCÍCIO 2009	EXERCÍCIO 2010
BRASIL	UF GO	18	18
	Anápolis	1	1
	Catalão	1	1
	Goiânia	7	7
	Hidrolândia	1	1
	Itumbiara	1	1
	Jataí	1	1
	Morrinhos	1	1
	Porangatu	2	2
	Rio Verde	1	1
	São Simão	1	1
	Uruaçu	1	1
Total		18	18

Fonte: NUPAT/1ªSPRF/GO

A sede, Delegacias e Postos da PRF no Estado de Goiás são do Patrimônio da União exceto os 04 postos abaixo, que foram cedidos (sem ônus) de outro órgão para a 1ªSPRF/GO:

- 1) Posto PRF Guapó – BR 060, Km 184, Guapó. Cedido pela Fisco (Receita Estadual/GO);
- 2) Posto PRF Jaraguá – BR 153, Km 362,2, Jaraguá. Cedido pela Fisco (Receita Estadual/GO);
- 3) Posto PRF Jussara – BR, 070, Km 330,5 Jussara. Cedido pela Agência Ambiental/GO
- 4) Posto PRF Santa Rita do Araguaia – BR 364, Km 382, Santa Rita do Araguaia. Cedido pela Fisco (Receita Estadual/GO);

QUADRO A.11.2 – DISTRIBUIÇÃO ESPACIAL DOS BENS IMÓVEIS DE USO ESPECIAL LOCADOS DE TERCEIROS

LOCALIZAÇÃO GEOGRÁFICA		QUANTIDADE DE IMÓVEIS LOCADOS DE TERCEIROS PELA UJ	
		EXERCÍCIO 2009	EXERCÍCIO 2010
BRASIL	UF 1	0	0
	município 1	0	0
	município 2	0	0
	município “n”	0	0
	UF “n”	0	0
	município 1	0	0
	município 2	0	0
	município “n”	0	0
Subtotal Brasil		0	0
EXTERIOR	PAÍS 1	0	0
	cidade 1	0	0
	cidade 2	0	0
	cidade “n”	0	0
	PAÍS “n”	0	0
	cidade 1	0	0
	cidade 2	0	0
	cidade “n”	0	0
Subtotal Exterior		0	0
Total (Brasil + Exterior)		0	0

Fonte: NUPAT/1ªSPRF/GO

OBS: NÃO FORAM REALIZADAS NENHUMA LOCAÇÃO DE IMÓVEL PELA 1ªSPRF/GO NO ANO DE 2010;

QUADRO A.11.3 – DISCRIMINAÇÃO DOS BENS IMÓVEIS DE PROPRIEDADE DA UNIÃO SOB RESPONSABILIDADE DA UJ

UG	RIP	Regime	Estado de Conser	Valor do Imóvel	Despesa com Manutenção no exercício
----	-----	--------	------------------	-----------------	-------------------------------------

			vação	Valor Histórico	Data da Avaliação	Valor Reavaliado	Imóvel	Instalações
200121	9221.00052.500-0	21	Regular	R\$ 410.147,30	14/12/2009	R\$ 547.683,34	-	-
200121	9301.00023.500-4	21	Regular	R\$ 142.542,62	14/12/2009	R\$ 138.800,04	-	-
200121	9373.00220.500-2	21	Regular	R\$ 125.138,98	14/12/2009	R\$ 132.379,72	-	-
200121	9373.00288.500-3	21	Regular	R\$ 79.229,75	14/12/2009	R\$ 82.469,99	-	-
200121	9373.00289.500-9	21	Regular	R\$ 368.734,41	14/12/2009	R\$ 486.306,63	-	-
200121	9373.00290.500-4	21	Regular	R\$ 168.616,62	14/12/2009	R\$ 174.305,49	-	-
200121	9373.00330.500-0	21	Regular	R\$ 2.271.191,60	14/12/2009	R\$ 2.527.751,89	-	-
200121	9373.00332.500-1	21	Regular	R\$ 509.203,77	14/12/2009	R\$ 532.623,81	-	-
200121	9373.00411.500-0	21	Regular	R\$ 744.000,00	14/12/2009	R\$ 960.000,00	-	-
200121	9389.00004.500-4	21	Regular	R\$ 57.766,36	14/12/2009	R\$ 65.134,31	-	-
200121	9425.00007.500-0	21	Regular	R\$ 240.082,64	14/12/2009	R\$ 240.677,46	-	-
200121	9433.00018.500-1	21	Regular	R\$ 217.479,50	14/12/2009	R\$ 388.974,17	-	-
200121	9473.00041.500-6	21	Regular	R\$ 614.073,50	14/12/2009	R\$ 614.073,50	-	-
200121	9555.00006.500-3	21	Regular	R\$ 849.937,63	14/12/2009	R\$ 888.208,88	-	-
200121	9555.00012.500-6	21	Regular	R\$ 48.698,35	14/12/2009	R\$ 48.304,80	-	-
200121	9571.00022.500-2	21	Regular	R\$ 97.796,74	14/12/2009	R\$ 151.307,81	-	-
200121	9605.00002.500-1	21	Regular	R\$ 39.094,69	14/12/2009	R\$ 36.053,06	-	-
200121	9633.00020.500-5	21	Regular	R\$ 71.475,90	14/12/2009	R\$ 73.075,20	-	-
Total							0	0

Fonte: NUPAT/1ªSPRF/GO (SPIUnet)

12 – Gestão de tecnologia da informação (TI)

QUADRO A.12.1 – GESTÃO DE TI					
Quesitos a serem avaliados	Avaliação				
	1	2	3	4	5
Planejamento					
1. Há planejamento institucional em vigor ou existe área que faz o planejamento da UJ como um todo.				X	
2. Há Planejamento Estratégico para a área de TI em vigor.				X	

3. Há comitê que decida sobre a priorização das ações e investimentos de TI para a UJ.				X	
Recursos Humanos de TI					
4. Quantitativo de servidores e de terceirizados atuando na área de TI.	5				
5. Há carreiras específicas para a área de TI no plano de cargos do Órgão/Entidade.	X				
Segurança da Informação					
6. Existe uma área específica, com responsabilidades definidas, para lidar estrategicamente com segurança da informação.				X	
7. Existe Política de Segurança da Informação (PSI) em vigor que tenha sido instituída mediante documento específico.			X		
Desenvolvimento e Produção de Sistemas					
8. É efetuada avaliação para verificar se os recursos de TI são compatíveis com as necessidades da UJ.				X	
9. O desenvolvimento de sistemas quando feito na UJ segue metodologia definida.				X	
10. É efetuada a gestão de acordos de níveis de serviço das soluções de TI do Órgão/Entidade oferecidas aos seus clientes.			X		
11. Nos contratos celebrados pela UJ é exigido acordo de nível de serviço.					X
Contratação e Gestão de Bens e Serviços de TI					
12. Nível de participação de terceirização de bens e serviços de TI em relação ao desenvolvimento interno da própria UJ.	35,00%				
13. Na elaboração do projeto básico das contratações de TI são explicitados os benefícios da contratação em termos de resultado para UJ e não somente em termos de TI.					X
14. O Órgão/Entidade adota processo de trabalho formalizado ou possui área específica de gestão de contratos de bens e serviços de TI.		X			
15. Há transferência de conhecimento para servidores do Órgão/Entidade referente a produtos e serviços de TI terceirizados?	X				
Considerações Gerais:					
LEGENDA					
Níveis de avaliação:					
(1) Totalmente inválida: Significa que a afirmativa é integralmente NÃO aplicada ao contexto da UJ.					
(2) Parcialmente inválida: Significa que a afirmativa é parcialmente aplicada ao contexto da UJ, porém, em sua minoria.					
(3) Neutra: Significa que não há como afirmar a proporção de aplicação do fundamento descrito na afirmativa no contexto da UJ.					
(4) Parcialmente válida: Significa que a afirmativa é parcialmente aplicada ao contexto da UJ, porém, em sua maioria.					
(5) Totalmente válida: Significa que a afirmativa é integralmente aplicada ao contexto da UJ.					

Fonte: NUTEL/1ª SRPRF/GO

a) Planejamento da Área

OBJETIVOS	RESULTADO	JUSTIFICATIVA
1. Aquisição de 09 Notebooks	Sucesso na aquisição	Propiciar condições de acessos aos sistemas em caso de deslocamento.
2. Aquisição de 22 computadores	Sucesso na aquisição	Modernizar o parque computacional da regional. De acordo com a diretriz traçada pelo DPRF, a meta é renovar 25% do parque computacional a cada ano, adquirindo os equipamentos com 04 anos de garantia, de forma a minimizar a necessidade de manutenção própria, devido à falta de pessoal.

3. Aquisição de 01 Gateway VOIP 32 Portas FXS	Sucesso na aquisição	Aquisição com a finalidade de substituir as aparelhos ATAs comuns que vinham sendo utilizados, que apresentam constantemente problemas para comunicação.
4. Aquisição de 01 gateway TDMoE E1/T1	Sucesso na aquisição	Aquisição com a finalidade de complementar a implementação de nosso PABX-IP, através de um sistema de redundância para caso de falhas de hardware.
5. Aquisição de 01 Gateway GSM GV800	Sucesso na aquisição	As aquisições destes equipamentos visa complementar a implementação de nosso PABX-IP, propiciando economia para a Administração, já que realiza o direcionamento das chamadas realizadas para telefones celulares para o Gateway. Assim, as chamadas não são realizadas pela linha fixa convencional, mas pelas linhas de celulares habilitadas no Gateway GSM.
6. Aquisição de 60 rádios portáteis tipo HT	Sucesso na aquisição	A previsão inicial era de 40 HTs, mas através da disponibilização de outros recursos que foram empenhados por outras regionais, atingimos uma quantidade maior do que a anteriormente solicitada.
7. Aquisição de 10 NOBREAKs de 1.4 kvas	Sucesso na aquisição	A atual quantidade de nobreaks não é adequada ao parque computacional. Estamos procurando suprir esta deficiência. Há de se ressaltar, no entanto, que a diretriz do DPRF é realizar as aquisições de 25% do parque de nobreaks a cada ano de forma centralizada, para aproveitar o ganho de escala.
8. Contratação do link via satélite para o posto de Jussara/GO, através de adesão ao contrato nacional.	Sucesso na contratação	O posto possuía um link que disponibilizava a internet via rádio, que possibilitava que o policial cumprisse parcialmente suas atribuições. Com a instalação do link via satélite, o policial passou a ter acesso completo aos sistemas internos, assim como a comunicação via VOIP.
9. Instalação e configuração do sistema de voz sobre IP através do link E1, consistindo na configuração dos servidores e aparelhos em toda a regional, incluindo o telefone de emergência 191.	Sucesso na instalação	O sistema VOIP propiciou uma significativa redução nos custos de comunicação e um melhor controle, através da atribuição de senha a todos os usuários do sistema e na geração de relatórios de uso.
10. Contratação de empresa especializada na manutenção corretiva de equipamentos de informática e de ambiente de rede.	Não alcançado.	É de fundamental importância para esta Instituição um parque computacional em perfeito funcionamento pois, facilitará o desenvolvimento das atividades cotidianas e conseqüentemente auxiliará na celeridade dos serviços prestados aos usuários das Rodovias.

11. Contratação de empresa especializada na manutenção preventiva e corretiva em equipamentos de Telecomunicações.	Não alcançado. Tramitando	Ausência de dotação orçamentária. O objetivo é de contratar uma empresa especializada no ramo de Telecomunicações, sendo especializada em manutenção de equipamentos Motorola, para a prestação de serviços técnicos na manutenção preventiva, corretiva e emergencial nos equipamentos que compõem o sistema de rádio comunicação da 1ª SRPRF/GO, com fornecimento integral de peças, materiais e componentes, no intuito de permitir uma maior e melhor disponibilidade de comunicação entre Postos, Delegacias, Viaturas e CIOP, não interrompendo o bom desenvolvimento dos serviços prestados pela Polícia Rodoviária Federal no Estado de Goiás.
12. Aquisição de Material de Consumo, como teclado, mouse, cabo de rede, conectores RJ-45	Não alcançado	A aquisição não foi autorizada, pois segundo informações do DPRF a compra da maioria dos itens seria centralizada, para propiciar ganhos de escala.
13. Aquisição de Interfaces de Celular para os postos PRF onde não há telefone fixo nem rede das operadoras	Não alcançado	Ao solicitarmos recursos para aquisição, as referidas interfaces foram confundidas com interfaces VOIP, apesar de reiteradas vezes termos esclarecido as necessidades.
14. Renovação ou nova licitação para aquisição do serviço de telefonia móvel funcional, destinado à Gestores da Regional e Postos de Fiscalização	Não alcançado	Problemas administrativos impediram a realização do contrato, bem como houve necessidade de redução da quantidade de aparelhos a ser contratados no próximo ano em virtude do contingenciamento orçamentário.

b) Perfil dos recursos humanos envolvidos: 02 PRFs e 03 contratados;

c) A parte de segurança da informação é provido pelo DPRF.

d) Desenvolvimento de sistemas é provido pelo DPRF;

e) Contratação e gestão de bens e serviços em TI:

- Rede de Dados MPLS, com 14 pontos;
- Contratação de Terceirizados: 03 (três), sendo 02 (dois) técnicos em informática e 01 técnico em telecomunicações;
- Telefonia Fixa provida através de link E1 na sede com 100 ramais e telefones fixos em alguns postos;
- Telefonia celular encerrou-se em junho 2010.

Recursos de custeio executados com contratos de telecomunicações:

	ANO 2009	ANO 2010
TELEFONIA FIXA	R\$ 105.043,01	R\$ 70.283,10
TELEFONIA MÓVEL	R\$ 30.547,34	R\$ 19.634,14
LDN	R\$ 25.033,94	R\$ 15.909,68
MPLS	R\$ 351.020,54	R\$ 365.928,24
TOTAL	R\$ 511.644,83	R\$ 471.755,16

13 – UTILIZAÇÃO DE CARTÕES DE PAGAMENTO DO GOVERNO FEDERAL

DESPESAS COM CARTÃO DE CRÉDITO CORPORATIVO - 2010

Processo	Suprido	CPF	Valor Concedido	Valor Utilizado
08662006039/2009-03 08662004232/2010-35	JOSÉ ELZO ANTÔNIO	069.245.731-34	R\$ 3.000,00 R\$ 400,00	R\$ 1.407,70 R\$ 180,92
08662000836/2010-11	LEANDRO BORBA DE SOUSA	854.508.551-68	R\$ 1.500,00	R\$ 782,40
08662000329/2010-79	LEOMAR DE MELO BARBOSA	385.707.421-34	R\$ 2.000,00	R\$ 1.943,80
08662000719/2010-49	WANDERLEY JOSE SILVA JUNIOR	374.482.421-72	R\$ 2.000,00	R\$ 0,00
08662002802/2010-52	MARCIA RABELO	472.184.791-20	R\$ 2.000,00	R\$ 430,55
08662001443/2010-16 08662001424/2010-90	ROGERIO DIAS EVANGELISTA MODANES	759.402.991-72	R\$ 7.500,00 R\$ 3.000,00	R\$ 607,11 R\$ 121,00
VALOR TOTAL			R\$ 21.400,00	R\$ 5.473,48
VALOR RESTITUÍDO AOS COFRES PÚBLICOS			R\$ 15.926,52	

Fonte: Consulta SIAFI/Núcleo de Orçamento e Finanças

14. RENÚNCIAS TRIBUTÁRIAS

QUADROS A.14.1 AO A.14.11: TAL SITUAÇÃO INEXISTE NA 1ª SRPRF/GO.

De acordo com o art. 14, § 1º, da Lei Complementar nº 101, de 4 de maio de 2000 – Lei de Responsabilidade Fiscal (LRF), o termo renúncia de receitas compreende a concessão, prorrogação ou ampliação de anistia, remissão, subsídio de natureza tributária, financeira, ou creditícia, crédito presumido, isenção em caráter não geral, redução discriminada de alíquota ou de base de cálculo relativas a impostos, taxas ou contribuições, e outros benefícios que correspondam ao tratamento diferenciado.

15. DELIBERAÇÕES DOS ÓRGÃOS DE CONTROLE

QUADRO A.15.1. Deliberações do TCU atendidas no exercício

Unidade Jurisdicionada	
Denominação completa:	Código SIORG

1ª SUPERINTENDÊNCIA DE POLÍCIA RODOVIÁRIA FEDERAL					2820
Deliberações do TCU					
Deliberações expedidas pelo TCU					
Ordem	Processo	Acórdão	Item	Tipo	Comunicação Expedida
1	032.806/2008 - 3	589/2010-TCU Câmara	-1ª 1.5	DE	OFÍCIO Nº 145/2010 TCU/SECEX-GO
Órgão/entidade objeto da determinação e/ou recomendação					Código SIORG
1ª SUPERINTENDÊNCIA DE POLÍCIA RODOVIÁRIA FEDERAL					2820
Descrição da Deliberação:					
<p>9.1. nos termos dos arts. 1º, inciso I, 16, inciso II, 18 e 23, inciso II, da Lei n. 8.443/1992, julgar regulares com ressalva as contas dos Srs. Joaquim Tavares, Bonaldo Simões Gusmão e Clodoaldo José da Silva Júnior, dando-lhes quitação;</p> <p>9.2. determinar à 1ª Superintendência de Polícia Rodoviária Federal – SPRF/GO que:</p> <p>9.2.1. formalize seus contratos nos casos de tomada de preços e concorrência, bem assim na dispensa ou inexigibilidade de licitação, cujo valor esteja compreendido nos limites das modalidades tomada de preços e concorrência e nas contratações de qualquer valor das quais resultem obrigações futuras, de acordo com os comandos do art. 62, caput, e §4º da Lei n. 8.666/1993;</p> <p>9.2.2. abstenha-se de realizar contratações, mediante inexigibilidade de licitação, para a prestação de serviços de qualquer natureza em que não se configure a inviabilidade de competição, nos termos do art. 25, caput, da Lei n. 8.666/1993;</p> <p>9.2.3. não contrate serviços, por dispensa de certame, quando o total das despesas anuais não se enquadrar no limite estabelecido pelo art. 24, inciso II, da Lei n. 8.666/1993;</p> <p>9.2.4. planeje adequadamente as compras e as contratações de serviços durante o exercício financeiro, de modo a evitar a prática de fracionamento de despesa, observando os limites para aplicação das modalidades de licitação previstos no art. 23 da Lei n. 8.666/1993;</p> <p>9.2.5. elabore e faça constar como anexo dos editais licitatórios projeto básico, com vistas à perfeita caracterização das obras, em atendimento aos arts. 7º, § 2º, inc. I, e 40, § 2º, inc. I, da Lei n. 8.666/1993;</p> <p>9.2.6. submeta previamente à assessoria jurídica da administração quaisquer contratos, acordos, convênios ou ajustes, em obediência ao art. 38, parágrafo único, da Lei n. 8.666/1993;</p> <p>9.2.7. abstenha-se de realizar pagamentos antecipados, sem que tal procedimento seja tecnicamente justificável e que esteja previsto no instrumento convocatório, por estar em dissonância com o previsto no art. 38 do Decreto n. 93.872/1986 c/c os arts. 62 e 63 da Lei n. 4.320/19664 e art. 65, inc. II, c, da Lei n. 8.666/1993;</p>					
Em relação as demais providências foram executados de acordo com as orientações.					
Análise crítica dos fatores positivos/negativos que facilitaram/prejudicaram a adoção de providências pelo gestor					
A dificuldade maior encontrada é a falta de efetivo para atender as demandas, bem como a rotatividade dos servidores, e conseqüente inexperiência na área, acaba por trazer dificuldades no enfrentamento dos serviços, e por último a falta de recursos para a Regional satisfazer as necessidades.					

15.2 - Deliberações do TCU pendentes de atendimento ao final do exercício

QUADRO A.15.2 - SITUAÇÃO DAS DELIBERAÇÕES DO TCU QUE PERMANECEM PENDENTES DE ATENDIMENTO NO EXERCÍCIO

Unidade Jurisdicionada	
Denominação completa:	Código SIORG
1ª SUPERINTENDÊNCIA DE POLÍCIA RODOVIÁRIA FEDERAL	2820
Deliberações do TCU	
Deliberações expedidas pelo TCU	

Ordem	Processo	Acórdão	Item	Tipo	Comunicação Expedida
NA	NA	NA	NA	NA	NA
Órgão/entidade objeto da determinação e/ou recomendação					Código SIORG
NA					NA
Descrição da Deliberação:					
NA					
Justificativa apresentada pelo seu não cumprimento					
Setor responsável pela implementação					Código SIORG
NA					NA
Justificativa para o seu não cumprimento:					
NA					
Análise crítica dos fatores positivos/negativos que facilitaram/prejudicaram a adoção de providências pelo gestor					
NA					

A 1ªSPRF/GO no decorrer do ano de 2010 buscou atender todas as recomendações do TCU, exaradas na decisão do Quadro A.15.1, não restando recomendações pendentes para o ano de 2011.

15.3 - RECOMENDAÇÕES DO OCI ATENDIDAS NO EXERCÍCIO

Unidade Jurisdicionada			
Denominação completa:			Código SIORG
1ª SUPERINTENDÊNCIA DE POLÍCIA RODOVIÁRIA FEDERAL			2820
Recomendações do OCI			
Recomendações expedidas pelo OCI			
Ordem	Identificação do Relatório de Auditoria	Item do RA	Comunicação Expedida
NA	NA	NA	NA
Órgão/entidade objeto da recomendação			Código SIORG
NA			NA
Descrição da Recomendação:			
NA			
Providências Adotadas			
Setor responsável pela implementação			Código SIORG
NA			NA
Síntese da providência adotada:			
NA			
Síntese dos resultados obtidos			
NA			
Análise crítica dos fatores positivos/negativos que facilitaram/prejudicaram a adoção de providências pelo gestor			

NA

A 1ªSPRF/GO no recebeu recomendações pelo OCI no ano de 2010.

QUADRO A.15.4 - SITUAÇÃO DAS RECOMENDAÇÕES DO OCI QUE PERMANECEM PENDENTES DE ATENDIMENTO NO EXERCÍCIO			
Unidade Jurisdicionada			
Denominação completa:			Código SIORG
1ª SUPERINTENDÊNCIA DE POLÍCIA RODOVIÁRIA FEDERAL			2820
Recomendações do OCI			
Recomendações expedidas pelo OCI			
Ordem	Identificação do Relatório de Auditoria	Item do RA	Comunicação Expedida
NA	NA	NA	NA
Órgão/entidade objeto da recomendação			Código SIORG
NA			NA
Descrição da Recomendação:			
NA			
Providências Adotadas			
Setor responsável pela implementação			Código SIORG
NA			NA
Justificativa para o seu não cumprimento:			
Análise crítica dos fatores positivos/negativos que facilitaram/prejudicaram a adoção de providências pelo gestor			
NA			

A 1ªSPRF/GO no recebeu recomendações pelo OCI no ano de 2010.

16. DELIBERAÇÕES DA UNIDADE DE CONTROLE INTERNO

NÃO SE APLICA

A 1ªSPRF/GO não possui unidade de controle interno na sua estrutura regimental.

PARTE B – INFORMAÇÕES CONTÁBEIS DA GESTÃO

1. Declaração do contador responsável

DECLARAÇÃO DO CONTADOR			
DECLARAÇÃO COM RESSALVA			
Denominação completa (UJ):		Código da UG:	
1ª SUPERINTENDÊNCIA DE POLÍCIA RODOVIÁRIA FEDERAL/GO		200121	
<p>Declaro que os demonstrativos contábeis constantes do Sistema Siafi (Balanços Orçamentário, Financeiro e Patrimonial e a Demonstração das Variações Patrimoniais, previstos na Lei n.º 4.320, de 17 de março de 1964), refletem a adequada situação orçamentária, financeira e patrimonial da unidade jurisdicionada que apresenta Relatório de Gestão, EXCETO no tocante à restrição contábil registrada no SIAFI, dentre as quais, a seguinte:</p> <p>a) Falta de registro da depreciação dos bens móveis adquiridos no exercício de 2010, em desacordo com a Macrofunção Siafi 02.30.30 – Reavaliações, Redução a Valor Recuperável, Depreciação, Amortização e Exaustão na Adm. Direta da União, Autarquias e Fundações.</p> <p>Para emissão da declaração, foram considerados os seguintes critérios:</p> <ul style="list-style-type: none"> • A verificação da adequação dos demonstrativos teve como base a legislação e as práticas contábeis adotadas pelo Governo Federal; • O acompanhamento, a análise e as orientações de ajustes da execução contábil dos atos de gestão orçamentária, financeira e patrimonial da Unidade Gestora foram realizados pela Setorial de Contabilidade do Ministério da Justiça, via SIAFI; e • A análise dos documentos de suporte foi realizada pela Unidade Gestora e registrada a Conformidade de Registro de Gestão no SIAFI. <p>Estou ciente das responsabilidades civis e profissionais desta declaração.</p>			
Local	Brasília-DF	Data	09 de março de 2011
Contador Responsável	José Carlos Gomes	CRC n°	DF 9.261/O-7

2 – Justificativa apresentada pelo Chefe do Patrimônio;

A depreciação não possível de ser realizado pois essa é realizada bem a bem. Sendo assim, só pode ser executada por meio informatizado, seguindo as regras, percentuais e vida útil previstos pela STN.

O sistema ASI atualmente instalado no DPRF não executa tal procedimento, contudo esta funcionalidade já foi incluída no sistema SIPAC. Sendo assim, todas as UGs do DPRF irão executar a depreciação a partir da implantação do novo sistema.

O prazo de implantação do SIPAC, inicialmente previsto para fevereiro, foi adiado em razão das dificuldades encontradas no processo de migração de dados, aí inclusos o Recursos Humanos, o patrimônio e protocolo. Esse procedimento é realizado por uma empresa contratada pelo DPRF. Esta empresa teve grandes dificuldades para localizar no mercado um Analista de Dados com qualificação suficiente para executar a tarefa. Este problema já foi resolvido e no momento estamos em execução do cronograma de migração, o qual tem data definida para finalização – 15/04/2011.

PARTE C - Informações Finais

Com relação à modernização da infra-estrutura das Unidades Operacionais, bem como de seu aparelhamento operacional (armamento, parque de informática, rádio-comunicação, viaturas, capacitação do policial rodoviário federal, etc), acreditamos que o ano de 2010 foi bastante proveitoso

No que tange à efetividade da ação institucional, podemos assinalar que o público-alvo passou a sentir a transformação da área de atuação da PRF/GO num ambiente mais seguro, portanto, uma transformação social que marca o modo de vida da sociedade. É importante destacar que esse impacto promovido pela Polícia Rodoviária Federal trouxe mudanças no público-alvo, que conta com a PRF não como uma polícia de trânsito, mas como um braço do Estado atuante na Segurança Pública em todos os pontos do país, afeiçoando-se por vezes como o único representante do Poder Público na localidade.

No ano de 2010, a Polícia Rodoviária Federal demonstrou mais uma vez sua importância dentro do contexto nacional e consagrou-se como Órgão imprescindível à consecução da Segurança Pública, o que ficou largamente demonstrado nas operações de segurança dos Jogos Pan e Para-Pan-Americanos.

Pelo desenvolvimento de ações integradas, embora com grandes restrições orçamentárias, a instituição obteve sucesso em boa parte de suas ações de governo frente à criminalidade, possibilitando uma situação de mais segurança aos usuários das rodovias federais goianas. Por meio da intensificação das ações de prevenção e de repressão ao tráfico ilícito de armas, entorpecentes, crimes contra o patrimônio, foram realizadas operações complexas, de grande vulto e abrangência, as quais contaram com a integração dos esforços das Unidades Regionais e de outras forças de segurança no Estado de Goiás.

Ressaltamos que o ano de 2010 foram abertos vários processos para aplicação de penalidades para apuração as faltas realizadas pelas Contratadas, o que demonstra uma fiscalização contratual mais ativa na 1ªSRPF/GO

O exercício de 2010 foi encerrado com louvor, permeado pelo sentimento do dever cumprido e a certeza de que, a cada dia, a Polícia Rodoviária Federal reafirma-se como uma instituição de credibilidade nacional, trabalhando pela verdade e justiça.

É nosso Relatório de Gestão,

Goiânia/GO, 29 de abril de 2011.

CELIO CONSTANTNO DA COSTA
Superintendente Regional

ANEXOS

ANEXO I – COEFICIENTE DE ADEQUAÇÕES DAS UNIDADES OPERACIONAIS - CAIF

PROGRAMA: DESENVOLVIMENTO INSTITUCIONAL DA POLÍCIA RODoviÁRIA FEDERAL-1836

COEFICIENTE DE ADEQUAÇÕES DAS UNIDADES OPERACIONAIS – CAIF

AVALIAÇÃO DAS DELEGACIAS - 1 º SEMESTRE DE 2011

REGIONAIS E DELEGACIA	POSTOS	POSTOS ADEQUADOS FISICAMENTE					POSTOS ADEQUADOS QUANTO A TI					POSTOS COM VIATURAS ADEQUADAS			INFORMAÇÕES COMPLEMENTARES			
		ESPAÇO FISICO	ASPECTO EXTERNO	INSTALAÇÕES	INFRA-ESTRUTURA	SOMA PONTOS / 4	EQUIP. INFORMÁTICA	REDE DPRF/ INTERNET	SISTEMA DE RÁDIO	SOMA PONTOS / 3	A QUANTIDADE É SUFICIENTE ?	IDADE ESTÁ ADEQUADA ?	SOMA PONTOS / 2	QUAL A QUANTIDADE MÉDIA DE POLICIAIS DE PLANTÃO NO 1º SEM. DE 2010?	QUAL A QUANTIDADE MÉDIA DE VIATURAS EM FUNCIONAMENTO ?	O POSTO RECEBEU ALGUMA MANUTENÇÃO / REFORMA NOS ÚLTIMOS 4 ANOS ? SIM / NÃO	O PÁTIO PARA GUARDA DE VEÍCULOS É CERCADO? SIM / NÃO	
1ª DeI – GO	PST 01 – LEÔNIDAS SISTEROLI	5	6	2	5	4,50	5	2	5	4,00	8	8	8,00	5	2	NÃO	SIM	
1ª DeI – GO	PST 02 – GUAPÓ	7	5	2	5	4,75	5	2	5	4,00	6	8	7,00	3	2	NÃO	NÃO	
1ª DeI – GO	PST 03 – CLEYTON SANTOS	2	1	1	1	1,25	5	2	5	4,00	8	8	8,00	4	2	NÃO	NÃO	
2ª DeI – GO	PST 01 – ANÁPOLIS	4	6	6	6	5,50	8	9	8	8,33	9	8	8,50	4	2	NÃO	SIM	
2ª DeI – GO	PST 02 – JARAGUÁ	10	6	8	7	7,75	8	6	6	6,67	9	8	8,50	3	2	SIM	SIM	
3ª DeI – GO	PST 01 – MORRINHOS	10	8	8	8	8,50	8	8	5	7,00	8	7	7,50	2	2	SIM	NÃO	
3ª DeI – GO	PST 02 – ITUMBIARA	10	8	8	8	8,50	8	8	5	7,00	8	7	7,50	2	2	SIM	NÃO	
4ª DeI – GO	PST 01 – RIO VERDE	6	6	6	5	5,75	8	8	8	8,00	8	8	8,00	3	3	NÃO	SIM	
4ª DeI – GO	PST 02 – JUSSARA	5	4	4	5	4,50	6	6	4	5,33	5	6	5,50	1	1	NÃO	NÃO	
5ª DeI – GO	PST 01 – JATAÍ	5	5	5	5	5,00	7	6	4	5,67	7	5	6,00	3	2	NÃO	NÃO	
5ª DeI – GO	PST 02 – SÃO SIMÃO	2	2	3	3	2,50	7	5	3	5,00	7	8	7,50	2	1	NÃO	NÃO	
5ª DeI – GO	PST 03 – SANTA RITA DA ARAGUAIA	2	1	5	5	3,25	7	4	3	4,67	7	5	6,00	1	1	NÃO	NÃO	
6ª DeI – GO	PST 01 – CATALÃO	5	6	5	5	5,25	5	5	2	4,00	9	9	9,00	4	2	SIM	SIM	
7ª DeI – GO	PST 01 – PORANGATU						9	9	6	8,00								
7ª DeI – GO	PST 02 – URUAÇU						9	5	6	6,67								
		5,62	4,92	4,85	5,23	5,15	7	5,67	5	5,89	7,62	7,31	7,46					

CAIF

61,68

ANEXO II – PROJETO “AS BUILT”

ID Posto	Nome da Unidade Operacional	Custo Projeto	nº Processo Analisado	Custo Estimado Obra	Prioridade do Posto	ÚLTIMA REFORMA DESTE POSTO			Observações Adicionais
						DATA	CUSTO	ESCOPO	
01.00.00	Sede da 1ª SRPRF/GO	***	08.662.007898/2008-21	R\$ 33.035,36	16	10/12/08	R\$ 236.464,98	Manutenção, Adaptação e Conservação das Instalações Prediais	Contrato nº 11/2008
01.01.00	1ª Delegacia da 1ª SRPRF/GO	R\$ 122.354,75	08.662.002633/2008-36	R\$ 2.306.346,85	17	***		***	***
01.01.01	Posto Leônidas Sisteroli / Goiânia	R\$ 14.992,52	08.662.002633/2008-36	R\$ 314.940,40	9	10/12/08	R\$ 25.925,38	Reforma	***
01.01.02	Posto Guapó	***	***	***	14	10/12/08	R\$ 27.959,03	Reforma	***
01.01.03	Posto Cleyton Santos / Hidrolândia	DNIT	***	DNIT	1	***	***	***	Projeto e Obra sob responsabilidade do DNIT – Previsão do início das obras: Março/2011
01.02.00	2ª Delegacia da 1ª SRPRF/GO	***	***	***	18	***	***	***	***
01.02.01	Posto de Anápolis	***	***	***	4	***	***	***	***
01.02.02	Posto de Jaraguá	***	***	***	11	30/01/09	R\$ 95.076,25	Reforma	***
01.03.00	3ª Delegacia da 1ª SRPRF/GO	JUNTO C/ MORRINHOS	08.662.002633/2008-36	JUNTO C/ MORRINHOS	22	***	***	***	***
01.03.01	Posto de Morrinhos	R\$ 19.102,57	08.662.002633/2008-36	R\$ 205.084,79	12	***	***	***	***
01.03.02	Posto de Itumbiara	R\$ 19.102,57	08.662.002633/2008-36	R\$ 345.146,21	13	***	***	***	***
01.04.00	4ª Delegacia da 1ª SRPRF/GO	***	***	***	21	***	***	***	***
01.04.01	Posto de Rio Verde	R\$ 15.449,73	08.662.002633/2008-36	DNIT	5	10/12/08	R\$ 16.702,39	Reforma	Projeto e Obra sob responsabilidade do DNIT – Previsão do início das obras: Março/2011
01.04.02	Posto de Jussara	***	***	***	2	***	***	***	Edificação pertencente a SEMARH (Secretaria do Meio Ambiente e Recursos Hídricos)
01.05.00	5ª Delegacia da 1ª SRPRF/GO	***	***	***	23	23/02/10	R\$ 246.062,26	Reforma Geral com Acréscimo de Área	***

ANEXO III – RELAÇÃO DE EMPREGADOS TERCEIRIZADOS

Unidade Contratante		Empresa Contratada				Empregado Terceirizado						
Código da UG	Nome da UG	Número do Contrato	CNPJ	Razão Social da Empresa	CPF	Nome completo (sem abreviações)	Categoria Profissional	Escolaridade exigida pelo cargo	Jornada de Trabalho	Unidade da prestação do serviço	Salário Mensal Bruto (R\$)	Custo Mensal Terceirizado (R\$)
200121	1ª SRPRF/GO	015/2009	588541000264	Ipanema Emp. Serv. Gerais	025.344.051-36	JAIR PEREIRA DA SILVA FILHO	Téc. Informática	ENSINO MÉDIO COMPLETO	40	40	1.000,00	3.250,17
200121	1ª SRPRF/GO	015/2009	588541000264	Ipanema Emp. Serv. Gerais	002.596.111-07	WALISSON FELICIANO BARCELOS	Téc. Informática	ENSINO MÉDIO COMPLETO	40	40	1.000,00	3.250,17
200121	1ª SRPRF/GO	014/2009	1209928000143	Meta Limpeza e Conservação	754.716.123-53	GILDEAN PEREIRA LIMA DO NASCIMENTO	Téc. Comunicações	ENSINO MÉDIO COMPLETO	40	40	1.180,35	2.923,72
200121	1ª SRPRF/GO	013/2009	9328844000130	Alternativa Empreendimentos	034.917.921-26	GRACIELE RIBEIRO DE SOUZA	Recepcionista	ENSINO MÉDIO COMPLETO	40	40	521,00	1.805,75
200121	1ª SRPRF/GO	013/2009	9328844000130	Alternativa Empreendimentos	034.111.001-92	NAYARA ROGERIO RODRIGUES GOMIDE	Recepcionista	ENSINO MÉDIO COMPLETO	40	40	521,00	1.805,75
200121	1ª SRPRF/GO	004/2008	1160949000111	VIP-Vigilância Intensiva Patrimonial	283278578-60	CLAUDINEI JOSÉ GONÇALVES	Vigilante	ENSINO FUNDAMENTAL C	40	40	762,63	1.603,12
200121	1ª SRPRF/GO	004/2008	1160949000111	VIP-Vigilância Intensiva Patrimonial	006518811-02	EMERSON DE DEUS RODRIGUES JARDINS	Vigilante	ENSINO FUNDAMENTAL C	40	40	762,63	1.603,12
200121	1ª SRPRF/GO	004/2008	1160949000111	VIP-Vigilância Intensiva Patrimonial	375285991-15	IDELSON ALVES FERREIRA	Vigilante	ENSINO FUNDAMENTAL C	40	40	762,63	1.603,12
200121	1ª SRPRF/GO	004/2008	1160949000111	VIP-Vigilância Intensiva Patrimonial	758552831-00	JANIO FERREIRA DE OLIVEIRA	Vigilante	ENSINO FUNDAMENTAL C	40	40	762,63	1.603,12
200121	1ª SRPRF/GO	004/2008	1160949000111	VIP-Vigilância Intensiva Patrimonial	931653311-20	JOAQUIM DE ABADIA SANTANA NETO	Vigilante	ENSINO FUNDAMENTAL C	40	40	762,63	1.603,12
200121	1ª SRPRF/GO	004/2008	1160949000111	VIP-Vigilância Intensiva Patrimonial	939547271-53	JOSE CARTEGIANO NARCISO DA SILVA	Vigilante	ENSINO FUNDAMENTAL C	40	40	762,63	1.603,12
200121	1ª SRPRF/GO	004/2008	1160949000111	VIP-Vigilância Intensiva Patrimonial	035245081-97	SAMUEL HENRIQUE DE OLIVEIRA SOUZA	Vigilante	ENSINO FUNDAMENTAL C	40	40	762,63	1.603,12
200121	1ª SRPRF/GO	004/2008	1160949000111	VIP-Vigilância Intensiva Patrimonial	000613891-88	WENDER LOUREDO EVANGELISTA	Vigilante	ENSINO FUNDAMENTAL C	40	40	762,63	1.603,12
200121	1ª SRPRF/GO	004/2008	1160949000111	VIP-Vigilância Intensiva Patrimonial	506684636-00	ANTONIO JOSE CAMARGOS	Vigilante	ENSINO FUNDAMENTAL C	40	40	762,63	1.603,12
200121	1ª SRPRF/GO	004/2008	1160949000111	VIP-Vigilância Intensiva Patrimonial	268280651-15	DONIZETE ALBERICO DE OLIVEIRA	Vigilante	ENSINO FUNDAMENTAL C	40	40	762,63	1.603,12
200121	1ª SRPRF/GO	004/2008	1160949000111	VIP-Vigilância Intensiva Patrimonial	644725077-49	JOSÉ ALONSO NOLETO	Vigilante	ENSINO FUNDAMENTAL C	40	40	762,63	1.603,12
200121	1ª SRPRF/GO	004/2008	1160949000111	VIP-Vigilância Intensiva Patrimonial	771757271-00	LURDEVAN SOUZA E SILVA	Vigilante	ENSINO FUNDAMENTAL C	40	40	762,63	1.603,12
200121	1ª SRPRF/GO	004/2008	1160949000111	VIP-Vigilância Intensiva Patrimonial	761818121-72	MARCOS CLAYTON FERREIRA	Vigilante	ENSINO FUNDAMENTAL C	40	40	762,63	1.603,12
200121	1ª SRPRF/GO	004/2008	1160949000111	VIP-Vigilância Intensiva Patrimonial	976697413-68	OZANIEL DE JESUS SOARES CAMPOS	Vigilante	ENSINO FUNDAMENTAL C	40	40	762,63	1.603,12
200121	1ª SRPRF/GO	004/2008	1160949000111	VIP-Vigilância Intensiva Patrimonial	413438241-68	SEBASTIAO JOSE DA SILVA	Vigilante	ENSINO FUNDAMENTAL C	40	40	762,63	1.603,12
200121	1ª SRPRF/GO	004/2008	1160949000111	VIP-Vigilância Intensiva Patrimonial	844539661-72	WONILDO LUIZ DE MORAES	Vigilante	ENSINO FUNDAMENTAL C	40	40	762,63	1.603,12
200121	1ª SRPRF/GO	004/2008	1160949000111	VIP-Vigilância Intensiva Patrimonial	796719341-53	FABIANO FAGUNDES DA SILVA	Vigilante	ENSINO FUNDAMENTAL C	40	40	762,63	1.603,12
200121	1ª SRPRF/GO	004/2008	1160949000111	VIP-Vigilância Intensiva Patrimonial	008715261-40	FAGNER FRANCISCO DE OLIVEIRA	Vigilante	ENSINO FUNDAMENTAL C	40	40	762,63	1.603,12
200121	1ª SRPRF/GO	004/2008	1160949000111	VIP-Vigilância Intensiva Patrimonial	830596101-00	GESSE CEZAR DOS SANTOS	Vigilante	ENSINO FUNDAMENTAL C	40	40	762,63	1.603,12
200121	1ª SRPRF/GO	004/2008	1160949000111	VIP-Vigilância Intensiva Patrimonial	577782561-34	JOSE IVAN MENDES BARBOSA	Vigilante	ENSINO FUNDAMENTAL C	40	40	762,63	1.603,12
200121	1ª SRPRF/GO	004/2008	1160949000111	VIP-Vigilância Intensiva Patrimonial	834892901-00	APARECIDO PINTO RIBEIRO	Vigilante	ENSINO FUNDAMENTAL C	40	40	762,63	1.603,12
200121	1ª SRPRF/GO	004/2008	1160949000111	VIP-Vigilância Intensiva Patrimonial	802317801-68	DEUSIMAR RIBEIRO DE ALMEIDA	Vigilante	ENSINO FUNDAMENTAL C	40	40	762,63	1.603,12
200121	1ª SRPRF/GO	004/2008	1160949000111	VIP-Vigilância Intensiva Patrimonial	985503221-72	HELIO LIMA DE ARAUJO	Vigilante	ENSINO FUNDAMENTAL C	40	40	762,63	1.603,12
200121	1ª SRPRF/GO	004/2008	1160949000111	VIP-Vigilância Intensiva Patrimonial	960618471-49	JOSÉ FELIX BARBOSA FILHO	Vigilante	ENSINO FUNDAMENTAL C	40	40	762,63	1.603,12
200121	1ª SRPRF/GO	013/2010	11443028000110	Impacto Limpeza e Alarmes	926.151.633-53	JOELMA DOS SANTOS LIMA	Encarregada	ENSINO FUNDAMENTAL C	40	40	677,30	1.660,57
200121	1ª SRPRF/GO	013/2010	11443028000110	Impacto Limpeza e Alarmes	978.136.131-04	JAQUELINE MACIEL BARROS	Copeira	ENSINO FUNDAMENTAL C	40	40	521,00	1.299,80
200121	1ª SRPRF/GO	013/2010	11443028000110	Impacto Limpeza e Alarmes	815.274.541-34	ADOMICI PEREIRA DA SILVA	Aux. Limpeza	ENSINO FUNDAMENTAL C	40	40	521,00	1.331,14
200121	1ª SRPRF/GO	013/2010	11443028000110	Impacto Limpeza e Alarmes	298.140.572-15	ILMA DA COSTA RIBEIRO	Aux. Limpeza	ENSINO FUNDAMENTAL C	40	40	521,00	1.331,14
200121	1ª SRPRF/GO	013/2010	11443028000110	Impacto Limpeza e Alarmes	508.682.091-04	MARIA DINÁ GOMES	Aux. Limpeza	ENSINO FUNDAMENTAL C	40	40	521,00	1.331,14
200121	1ª SRPRF/GO	013/2010	11443028000110	Impacto Limpeza e Alarmes	754.869.115-72	MARIA ILZA FERREIRA DA SILVA	Aux. Limpeza	ENSINO FUNDAMENTAL C	40	40	521,00	1.331,14
200121	1ª SRPRF/GO	013/2010	11443028000110	Impacto Limpeza e Alarmes	931.317.801-00	RICARDO GOMES MOURA	Aux. Limpeza	ENSINO FUNDAMENTAL C	40	40	521,00	1.331,14
200121	1ª SRPRF/GO	013/2010	11443028000110	Impacto Limpeza e Alarmes	723.266.701-91	DIONISIO SILVA SOUZA	Aux. Limpeza	ENSINO FUNDAMENTAL C	40	40	521,00	1.331,14
200121	1ª SRPRF/GO	013/2010	11443028000110	Impacto Limpeza e Alarmes	048.420.255-30	GILVANDO SAMPALÓ MUNIZ	Aux. Limpeza	ENSINO FUNDAMENTAL C	40	40	521,00	1.331,14
200121	1ª SRPRF/GO	013/2010	11443028000110	Impacto Limpeza e Alarmes	893.025.081-53	IGOR TELES DOURADO	Aux. Limpeza	ENSINO FUNDAMENTAL C	40	40	521,00	1.331,14
200121	1ª SRPRF/GO	013/2010	11443028000110	Impacto Limpeza e Alarmes	280.510.681-49	JOÃO BATISTA PEREIRA	Aux. Limpeza	ENSINO FUNDAMENTAL C	40	40	521,00	1.331,14
200121	1ª SRPRF/GO	013/2010	11443028000110	Impacto Limpeza e Alarmes	003.944.581-09	TEREZINHA CANDIDA DE OLIVEIRA DE JESUS	Aux. Limpeza	ENSINO FUNDAMENTAL C	40	40	521,00	1.331,14
200121	1ª SRPRF/GO	013/2010	11443028000110	Impacto Limpeza e Alarmes	194.171.871-74	ZOLIA DE SOUSA FREITAS	Aux. Limpeza	ENSINO FUNDAMENTAL C	40	40	521,00	1.331,14
200121	1ª SRPRF/GO	013/2010	11443028000110	Impacto Limpeza e Alarmes	366.062.451-49	VERA LUCIA MARTINS DE JESUS	Aux. Limpeza	ENSINO FUNDAMENTAL C	40	40	521,00	1.331,14
200121	1ª SRPRF/GO	013/2010	11443028000110	Impacto Limpeza e Alarmes	851.068.601-72	FERNANDO SOARES DE SOUZA	Aux. Limpeza	ENSINO FUNDAMENTAL C	40	40	521,00	1.331,14
200121	1ª SRPRF/GO	013/2010	11443028000110	Impacto Limpeza e Alarmes	942.569.261-00	LUCIA MEDRADO BORGES	Aux. Limpeza	ENSINO FUNDAMENTAL C	40	40	521,00	1.331,14
200121	1ª SRPRF/GO	013/2010	11443028000110	Impacto Limpeza e Alarmes	036.803.351-13	JOELMA ANDRADE DA SILVA	Aux. Limpeza	ENSINO FUNDAMENTAL C	40	40	521,00	1.331,14
200121	1ª SRPRF/GO	013/2010	11443028000110	Impacto Limpeza e Alarmes	019.486.571-12	PATRICIO DO CARMO CARDOSO	Aux. Limpeza	ENSINO FUNDAMENTAL C	40	40	521,00	1.331,14
200121	1ª SRPRF/GO	013/2010	11443028000110	Impacto Limpeza e Alarmes	158.094.391-87	JOSÉ SEBASTIAO DIAS	Aux. Limpeza	ENSINO FUNDAMENTAL C	40	40	521,00	1.331,14
200121	1ª SRPRF/GO	013/2010	11443028000110	Impacto Limpeza e Alarmes	426.306.491-72	VALTEIR PAULINO DA SILVA	Aux. Limpeza	ENSINO FUNDAMENTAL C	40	40	521,00	1.331,14
200121	1ª SRPRF/GO	013/2010	11443028000110	Impacto Limpeza e Alarmes	000.621.361-86	GENECY RICARDO FILHA	Aux. Limpeza	ENSINO FUNDAMENTAL C	40	40	521,00	1.331,14
200121	1ª SRPRF/GO	013/2010	11443028000110	Impacto Limpeza e Alarmes	169.247.381-68	JAIR MARIANO DA SILVA	Aux. Limpeza	ENSINO FUNDAMENTAL C	40	40	521,00	1.331,14
200121	1ª SRPRF/GO	013/2010	11443028000110	Impacto Limpeza e Alarmes	891.328.821-49	MARIA HONICE DA SILVA VINHAL	Aux. Limpeza	ENSINO FUNDAMENTAL C	40	40	521,00	1.331,14
200121	1ª SRPRF/GO	013/2010	11443028000110	Impacto Limpeza e Alarmes	587.856.391-68	BERNADETE APARECIDA SILVA	Aux. Limpeza	ENSINO FUNDAMENTAL C	40	40	521,00	1.331,14
200121	1ª SRPRF/GO	013/2010	11443028000110	Impacto Limpeza e Alarmes	330.877.091-15	CARLOS ROBERTO DE MIRANDA	Aux. Limpeza	ENSINO FUNDAMENTAL C	40	40	521,00	1.331,14
200121	1ª SRPRF/GO	013/2010	11443028000110	Impacto Limpeza e Alarmes	134.581.401-15	ADERVAL FRUTUOSO LOPES	Aux. Limpeza	ENSINO FUNDAMENTAL C	40	40	521,00	1.331,14
200121	1ª SRPRF/GO	013/2010	11443028000110	Impacto Limpeza e Alarmes	142.979.222-15	ELENICE ANTUNES DE CASTRO	Aux. Limpeza	ENSINO FUNDAMENTAL C	40	40	521,00	1.331,14
200121	1ª SRPRF/GO	013/2010	11443028000110	Impacto Limpeza e Alarmes	223.719.331-34	FRANCISCO PERCILIO BORGES	Aux. Limpeza	ENSINO FUNDAMENTAL C	40	40	521,00	1.331,14
200121	1ª SRPRF/GO	013/2010	11443028000110	Impacto Limpeza e Alarmes	013.854.861-77	EDNA SOARES PEREIRA	Aux. Limpeza	ENSINO FUNDAMENTAL C	40	40	521,00	1.331,14
200121	1ª SRPRF/GO	013/2010	11443028000110	Impacto Limpeza e Alarmes	997.311.001-30	MARIA AMÉLIA BORGES	Aux. Limpeza	ENSINO FUNDAMENTAL C	40	40	521,00	1.331,14
200121	1ª SRPRF/GO	013/2010	11443028000110	Impacto Limpeza e Alarmes	590.596.051-87	NELSON CLEMENTINO GOMES	Aux. Limpeza	ENSINO FUNDAMENTAL C	40	40	521,00	1.331,14
200121	1ª SRPRF/GO	013/2010	11443028000110	Impacto Limpeza e Alarmes	432.389.041-91	CIRLON JOSÉ RODRIGUES	Aux. Limpeza	ENSINO FUNDAMENTAL C	40	40	521,00	1.331,14
200121	1ª SRPRF/GO	013/2010	11443028000110	Impacto Limpeza e Alarmes	560.651.166-53	LILIAN CONSUELO DE OLIVEIRA	Aux. Limpeza	ENSINO FUNDAMENTAL C	40	40	521,00	1.331,14
200121	1ª SRPRF/GO	013/2010	11443028000110	Impacto Limpeza e Alarmes	363.431.611-04	LUCIMAR FERNANDES DA SILVA	Aux. Limpeza	ENSINO FUNDAMENTAL C	40	40	521,00	1.331,14
200121	1ª SRPRF/GO	013/2010	11443028000110	Impacto Limpeza e Alarmes	012.519.491-93	CHARLE PAULO DE SOUZA	Aux. Limpeza	ENSINO FUNDAMENTAL C	40	40	521,00	1.331,14
200121	1ª SRPRF/GO	013/2010	11443028000110	Impacto Limpeza e Alarmes	899.077.011-49	LUCIMAR PEREIRA FAGUNDES	Aux. Limpeza	ENSINO FUNDAMENTAL C	40	40	521,00	1.331,14
200121	1ª SRPRF/GO	013/2010	11443028000110	Impacto Limpeza e Alarmes	402.555.901-30	AGENÁRIO PEREIRA RODRIGUES	Aux. Limpeza	ENSINO FUNDAMENTAL C	40	40	521,00	1.331,14

ANEXO IV – AFASTAMENTOS E LICENÇAS MÉDICAS

DEPTO. DE POLICIA RODOVIARIA FEDERAL

SIAPECAD - SISTEMA DE ADMINISTRACAO DE PESSOAL EMISSAO: 31MAR2011

OCORRENCIA DE SERVIDOR NA UORG HORA : 17:09

UPAG: 1ªSRPRF/GO

UORG: 000100 1ª SUP. REG. DE POLICIA ROD. FEDERAL/GO

MATRICULA : 00508891 ANA MARIA DE MELLO

OCORRENCIA: 00124 LICENCA TRATAMENTO DE SAUDE

INICIO : 22JUN2010 FIM PREV: 06JUL2010 FIM REAL: 06JUL2010 QTDE DIAS: 15

MATRICULA : 00508891 ANA MARIA DE MELLO

OCORRENCIA: 00124 LICENCA TRATAMENTO DE SAUDE

INICIO : 07JUL2010 FIM PREV: 16JUL2010 FIM REAL: 16JUL2010 QTDE DIAS: 10

MATRICULA : 00508891 ANA MARIA DE MELLO

OCORRENCIA: 00124 LICENCA TRATAMENTO DE SAUDE

INICIO : 17JUL2010 FIM PREV: 31JUL2010 FIM REAL: 31JUL2010 QTDE DIAS: 15

MATRICULA : 00508891 ANA MARIA DE MELLO

OCORRENCIA: 00124 LICENCA TRATAMENTO DE SAUDE

INICIO : 01AGO2010 FIM PREV: 24AGO2010 FIM REAL: 24AGO2010 QTDE DIAS: 24

MATRICULA : 00505422 LUIZ ALVES BEZERRA

OCORRENCIA: 00124 LICENCA TRATAMENTO DE SAUDE

INICIO : 03MAI2010 FIM PREV: 01JUN2010 FIM REAL: 01JUN2010 QTDE DIAS: 30

MATRICULA : 00505415 IVONE PINTO CALDEIRA

OCORRENCIA: 00124 LICENCA TRATAMENTO DE SAUDE

INICIO : 15MAR2010 FIM PREV: 16MAR2010 FIM REAL: 16MAR2010 QTDE DIAS: 2

MATRICULA : 00495006 JOANA DARC DE MOURA

OCORRENCIA: 00124 LICENCA TRATAMENTO DE SAUDE

INICIO : 01NOV2010 FIM PREV: 05NOV2010 FIM REAL: 05NOV2010 QTDE DIAS: 5

MATRICULA : 00495006 JOANA DARC DE MOURA

OCORRENCIA: 00124 LICENCA TRATAMENTO DE SAUDE

INICIO : 06NOV2010 FIM PREV: 07DEZ2010 FIM REAL: 07DEZ2010 QTDE DIAS: 32

MATRICULA : 00495006 JOANA DARC DE MOURA

OCORRENCIA: 00124 LICENCA TRATAMENTO DE SAUDE

INICIO : 08DEZ2010 FIM PREV: 17DEZ2010 FIM REAL: 17DEZ2010 QTDE DIAS: 10

MATRICULA : 00495006 JOANA DARC DE MOURA

OCORRENCIA: 00124 LICENCA TRATAMENTO DE SAUDE

INICIO : 18DEZ2010 FIM PREV: 31JAN2011 FIM REAL: 31JAN2011 QTDE DIAS: 45

MATRICULA : 00507189 JUSCELIO FERNANDO BARBOSA

OCORRENCIA: 00124 LICENCA TRATAMENTO DE SAUDE

INICIO : 18MAR2010 FIM PREV: 19MAR2010 FIM REAL: 19MAR2010 QTDE DIAS: 2

UORG: 000101 SECAO DE POLICIAMENTO E FISCALIZACAO/GO

MATRICULA : 01227241 GISELE GRANZOTTO MIRANDA
OCORRENCIA: 00124 LICENCA TRATAMENTO DE SAUDE
INICIO : 24ABR2010 FIM PREV: 24ABR2010 FIM REAL: 24ABR2010 QTDE DIAS: 1
DEPTO. DE POLICIA RODOVIARIA FEDERAL PAGINA : 3
SIAPECAD - SISTEMA DE ADMINISTRACAO DE PESSOAL EMISSAO: 31MAR2011
OCORRENCIA DE SERVIDOR NA UORG HORA : 17:09

UPAG: 1ªSRPRF/GO

UORG: 000101 SECAO DE POLICIAMENTO E FISCALIZACAO/GO

MATRICULA : 01227241 GISELE GRANZOTTO MIRANDA
OCORRENCIA: 00124 LICENCA TRATAMENTO DE SAUDE
INICIO : 09DEZ2010 FIM PREV: 19DEZ2010 FIM REAL: 19DEZ2010 QTDE DIAS: 11
MATRICULA : 00508931 CELIO PEREIRA
OCORRENCIA: 00124 LICENCA TRATAMENTO DE SAUDE
INICIO : 01OUT2010 FIM PREV: 30OUT2010 FIM REAL: 30OUT2010 QTDE DIAS: 30
MATRICULA : 00508479 ROSIMEIRE GONTIJO DA SILVEIRA
OCORRENCIA: 00124 LICENCA TRATAMENTO DE SAUDE
INICIO : 23DEZ2010 FIM PREV: 25DEZ2010 FIM REAL: 25DEZ2010 QTDE DIAS: 3
MATRICULA : 00508479 ROSIMEIRE GONTIJO DA SILVEIRA
OCORRENCIA: 00124 LICENCA TRATAMENTO DE SAUDE
INICIO : 26DEZ2010 FIM PREV: 27DEZ2010 FIM REAL: 27DEZ2010 QTDE DIAS: 2
MATRICULA : 00505197 PERSIO MONTEIRO PRADO FILHO
OCORRENCIA: 00124 LICENCA TRATAMENTO DE SAUDE
INICIO : 09SET2010 FIM PREV: 09SET2010 FIM REAL: 09SET2010 QTDE DIAS: 1
MATRICULA : 00508395 EGLES PEREIRA DA SILVA
OCORRENCIA: 00124 LICENCA TRATAMENTO DE SAUDE
INICIO : 09SET2010 FIM PREV: 11SET2010 FIM REAL: 11SET2010 QTDE DIAS: 3

UORG: 000102 NUCLEO DE OPERACOES ESPECIAIS/GO

MATRICULA : 01172432 GUSTAVO DE OLIVEIRA CASTRO
OCORRENCIA: 00124 LICENCA TRATAMENTO DE SAUDE
INICIO : 01ABR2010 FIM PREV: 20ABR2010 FIM REAL: 20ABR2010 QTDE DIAS: 20
MATRICULA : 01172432 GUSTAVO DE OLIVEIRA CASTRO
OCORRENCIA: 00124 LICENCA TRATAMENTO DE SAUDE
INICIO : 09AGO2010 FIM PREV: 23AGO2010 FIM REAL: 23AGO2010 QTDE DIAS: 15
MATRICULA : 01238896 KAUE TOLENTINO PASSOS
OCORRENCIA: 00124 LICENCA TRATAMENTO DE SAUDE
INICIO : 30OUT2010 FIM PREV: 06NOV2010 FIM REAL: 06NOV2010 QTDE DIAS: 8
MATRICULA : 01238896 KAUE TOLENTINO PASSOS
OCORRENCIA: 00124 LICENCA TRATAMENTO DE SAUDE
INICIO : 08NOV2010 FIM PREV: 22NOV2010 FIM REAL: 22NOV2010 QTDE DIAS: 15
MATRICULA : 01290110 VINICIUS VEIGA FLEURY
OCORRENCIA: 00124 LICENCA TRATAMENTO DE SAUDE

INICIO : 21DEZ2010 FIM PREV: 04JAN2011 FIM REAL: 04JAN2011 QTDE DIAS: 15
MATRICULA : 01241923 EVANDRO DALTON MARTINS
OCORRENCIA: 00124 LICENCA TRATAMENTO DE SAUDE
INICIO : 04OUT2010 FIM PREV: 18OUT2010 FIM REAL: 18OUT2010 QTDE DIAS: 15
DEPTO. DE POLICIA RODOVIARIA FEDERAL PAGINA : 4
SIAPECAD - SISTEMA DE ADMINISTRACAO DE PESSOAL EMISSAO: 31MAR2011
OCORRENCIA DE SERVIDOR NA UORG HORA : 17:09

UPAG: 1ªSRPRF/GO

UORG: 000102 NUCLEO DE OPERACOES ESPECIAIS/GO

MATRICULA : 00505331 HUMBERTO MACHADO FERNANDES
OCORRENCIA: 00124 LICENCA TRATAMENTO DE SAUDE
INICIO : 02AGO2010 FIM PREV: 04AGO2010 FIM REAL: 04AGO2010 QTDE DIAS: 3
MATRICULA : 00505331 HUMBERTO MACHADO FERNANDES
OCORRENCIA: 00124 LICENCA TRATAMENTO DE SAUDE
INICIO : 05AGO2010 FIM PREV: 20AGO2010 FIM REAL: 20AGO2010 QTDE DIAS: 16
MATRICULA : 00505331 HUMBERTO MACHADO FERNANDES
OCORRENCIA: 00124 LICENCA TRATAMENTO DE SAUDE
INICIO : 21AGO2010 FIM PREV: 19SET2010 FIM REAL: 19SET2010 QTDE DIAS: 30
MATRICULA : 00505331 HUMBERTO MACHADO FERNANDES
OCORRENCIA: 00124 LICENCA TRATAMENTO DE SAUDE
INICIO : 20SET2010 FIM PREV: 19OUT2010 FIM REAL: 19OUT2010 QTDE DIAS: 30
MATRICULA : 00505331 HUMBERTO MACHADO FERNANDES
OCORRENCIA: 00124 LICENCA TRATAMENTO DE SAUDE
INICIO : 20OUT2010 FIM PREV: 25NOV2010 FIM REAL: 25NOV2010 QTDE DIAS: 37

UORG: 000103 NUCLEO DE MULTAS E PENALIDADES/GO

MATRICULA : 01271820 RODRIGO OLIVEIRA DOS REIS
OCORRENCIA: 00124 LICENCA TRATAMENTO DE SAUDE
INICIO : 16FEV2010 FIM PREV: 16ABR2010 FIM REAL: 17ABR2010 QTDE DIAS: 61
MATRICULA : 01184230 UESLEI DE SOUZA ALMEIDA
OCORRENCIA: 00124 LICENCA TRATAMENTO DE SAUDE
INICIO : 29SET2010 FIM PREV: 29SET2010 FIM REAL: 29SET2010 QTDE DIAS: 1
MATRICULA : 01184230 UESLEI DE SOUZA ALMEIDA
OCORRENCIA: 00124 LICENCA TRATAMENTO DE SAUDE
INICIO : 18NOV2010 FIM PREV: 17DEZ2010 FIM REAL: 17DEZ2010 QTDE DIAS: 30
MATRICULA : 01184230 UESLEI DE SOUZA ALMEIDA
OCORRENCIA: 00124 LICENCA TRATAMENTO DE SAUDE
INICIO : 18DEZ2010 FIM PREV: 30DEZ2010 FIM REAL: 30DEZ2010 QTDE DIAS: 13

UORG: 000106 SECAO ADMINISTRATIVA E FINANCEIRA/GO

MATRICULA : 00502710 JESUS OSORIO SANTIAGO

OCORRENCIA: 00124 LICENCA TRATAMENTO DE SAUDE
INICIO : 13SET2010 FIM PREV: 19SET2010 FIM REAL: 19SET2010 QTDE DIAS: 7
MATRICULA : 00502710 JESUS OSORIO SANTIAGO
OCORRENCIA: 00124 LICENCA TRATAMENTO DE SAUDE
INICIO : 20SET2010 FIM PREV: 24SET2010 FIM REAL: 24SET2010 QTDE DIAS: 5
DEPTO. DE POLICIA RODOVIARIA FEDERAL PAGINA : 5
SIAPECAD - SISTEMA DE ADMINISTRACAO DE PESSOAL EMISSAO: 31MAR2011
OCORRENCIA DE SERVIDOR NA UORG HORA : 17:09

UPAG: 1ªSRPRF/GO

UORG: 000106 SECAO ADMINISTRATIVA E FINANCEIRA/GO

MATRICULA : 00502710 JESUS OSORIO SANTIAGO
OCORRENCIA: 00124 LICENCA TRATAMENTO DE SAUDE
INICIO : 27SET2010 FIM PREV: 01OUT2010 FIM REAL: 01OUT2010 QTDE DIAS: 5
MATRICULA : 00502710 JESUS OSORIO SANTIAGO
OCORRENCIA: 00124 LICENCA TRATAMENTO DE SAUDE
INICIO : 04OUT2010 FIM PREV: 18OUT2010 FIM REAL: 18OUT2010 QTDE DIAS: 15
MATRICULA : 00503602 WELLINGTON FRAGA DE OLIVEIRA
OCORRENCIA: 00124 LICENCA TRATAMENTO DE SAUDE
INICIO : 04OUT2010 FIM PREV: 04OUT2010 FIM REAL: 04OUT2010 QTDE DIAS: 1
MATRICULA : 00503602 WELLINGTON FRAGA DE OLIVEIRA
OCORRENCIA: 00124 LICENCA TRATAMENTO DE SAUDE
INICIO : 06DEZ2010 FIM PREV: 07DEZ2010 FIM REAL: 07DEZ2010 QTDE DIAS: 2
MATRICULA : 01239496 CARLOS RAPHAEL MACHADO GONCALVES
OCORRENCIA: 00124 LICENCA TRATAMENTO DE SAUDE
INICIO : 30JUL2010 FIM PREV: 03AGO2010 FIM REAL: 03AGO2010 QTDE DIAS: 5
MATRICULA : 01239496 CARLOS RAPHAEL MACHADO GONCALVES
OCORRENCIA: 00124 LICENCA TRATAMENTO DE SAUDE
INICIO : 17NOV2010 FIM PREV: 17NOV2010 FIM REAL: 17NOV2010 QTDE DIAS: 1
MATRICULA : 01239496 CARLOS RAPHAEL MACHADO GONCALVES
OCORRENCIA: 00124 LICENCA TRATAMENTO DE SAUDE
INICIO : 19NOV2010 FIM PREV: 19NOV2010 FIM REAL: 19NOV2010 QTDE DIAS: 1
MATRICULA : 01239496 CARLOS RAPHAEL MACHADO GONCALVES
OCORRENCIA: 00124 LICENCA TRATAMENTO DE SAUDE
INICIO : 01DEZ2010 FIM PREV: 31DEZ2010 FIM REAL: 20DEZ2010 QTDE DIAS: 20
MATRICULA : 01272477 LUIZ FREDERICO DE SOUZA FLEURY
OCORRENCIA: 00124 LICENCA TRATAMENTO DE SAUDE
INICIO : 06JAN2010 FIM PREV: 07JAN2010 FIM REAL: 07JAN2010 QTDE DIAS: 2

UORG: 000104 NUCLEO DE TELEMATICA

MATRICULA : 01296551 ANDRE HENRIQUE TAMURA
OCORRENCIA: 00124 LICENCA TRATAMENTO DE SAUDE
INICIO : 30MAI2010 FIM PREV: 01JUN2010 FIM REAL: 01JUN2010 QTDE DIAS: 3

MATRICULA : 01296551 ANDRE HENRIQUE TAMURA
OCORRENCIA: 00124 LICENCA TRATAMENTO DE SAUDE
INICIO : 30JUL2010 FIM PREV: 30JUL2010 FIM REAL: 30JUL2010 QTDE DIAS: 1
DEPTO. DE POLICIA RODOVIARIA FEDERAL PAGINA : 6
SIAPECAD - SISTEMA DE ADMINISTRACAO DE PESSOAL EMISSAO: 31MAR2011
OCORRENCIA DE SERVIDOR NA UORG HORA : 17:09

UPAG: 1ªSRPRF/GO

UORG: 000107 NUCLEO DE ORCAMENTO E FINANÇAS/GO

MATRICULA : 00503925 GINA MARCIA OKUNAMI SHIMADA
OCORRENCIA: 00124 LICENCA TRATAMENTO DE SAUDE
INICIO : 10AGO2010 FIM PREV: 10AGO2010 FIM REAL: 10AGO2010 QTDE DIAS: 1
MATRICULA : 00503925 GINA MARCIA OKUNAMI SHIMADA
OCORRENCIA: 00124 LICENCA TRATAMENTO DE SAUDE
INICIO : 17AGO2010 FIM PREV: 18AGO2010 FIM REAL: 18AGO2010 QTDE DIAS: 2
MATRICULA : 00503925 GINA MARCIA OKUNAMI SHIMADA
OCORRENCIA: 00124 LICENCA TRATAMENTO DE SAUDE
INICIO : 08SET2010 FIM PREV: 08SET2010 FIM REAL: 08SET2010 QTDE DIAS: 1
MATRICULA : 00503925 GINA MARCIA OKUNAMI SHIMADA
OCORRENCIA: 00124 LICENCA TRATAMENTO DE SAUDE
INICIO : 21SET2010 FIM PREV: 21SET2010 FIM REAL: 21SET2010 QTDE DIAS: 1

UORG: 000109 NUCLEO DE DOCUMENTACAO/GO

MATRICULA : 00508789 MARISTELA APARECIDA STIVAL
OCORRENCIA: 00124 LICENCA TRATAMENTO DE SAUDE
INICIO : 07JUN2010 FIM PREV: 21JUN2010 FIM REAL: 21JUN2010 QTDE DIAS: 15
MATRICULA : 00508789 MARISTELA APARECIDA STIVAL
OCORRENCIA: 00124 LICENCA TRATAMENTO DE SAUDE
INICIO : 11AGO2010 FIM PREV: 09SET2010 FIM REAL: 09SET2010 QTDE DIAS: 30
MATRICULA : 00508789 MARISTELA APARECIDA STIVAL
OCORRENCIA: 00124 LICENCA TRATAMENTO DE SAUDE
INICIO : 22NOV2010 FIM PREV: 23NOV2010 FIM REAL: 23NOV2010 QTDE DIAS: 2

UORG: 000110 NUCLEO DE SERVICOS GERAIS/GO

MATRICULA : 00505209 WILTON DE ALBUQUERQUE MELO JUNIOR
OCORRENCIA: 00124 LICENCA TRATAMENTO DE SAUDE
INICIO : 20ABR2010 FIM PREV: 21MAI2010 FIM REAL: 21MAI2010 QTDE DIAS: 32
MATRICULA : 00505209 WILTON DE ALBUQUERQUE MELO JUNIOR
OCORRENCIA: 00124 LICENCA TRATAMENTO DE SAUDE
INICIO : 22MAI2010 FIM PREV: 17NOV2010 FIM REAL: 19AGO2010 QTDE DIAS: 90
MATRICULA : 00505209 WILTON DE ALBUQUERQUE MELO JUNIOR
OCORRENCIA: 00124 LICENCA TRATAMENTO DE SAUDE

INICIO : 20AGO2010 FIM PREV: 17NOV2010 FIM REAL: 17NOV2010 QTDE DIAS: 90
MATRICULA : 00505209 WILTON DE ALBUQUERQUE MELO JUNIOR
OCORRENCIA: 00124 LICENCA TRATAMENTO DE SAUDE
INICIO : 18NOV2010 FIM PREV: 16MAI2011 QTDE DIAS: 90
DEPTO. DE POLICIA RODOVIARIA FEDERAL PAGINA : 7
SIAPECAD - SISTEMA DE ADMINISTRACAO DE PESSOAL EMISSAO: 31MAR2011
OCORRENCIA DE SERVIDOR NA UORG HORA : 17:09

UPAG: 1ªSRPRF/GO

UORG: 000110 NUCLEO DE SERVICOS GERAIS/GO

MATRICULA : 00508378 RAGI DE SOUZA SIQUEIRA
OCORRENCIA: 00124 LICENCA TRATAMENTO DE SAUDE
INICIO : 10MAI2010 FIM PREV: 10MAI2010 FIM REAL: 10MAI2010 QTDE DIAS: 1
MATRICULA : 00508378 RAGI DE SOUZA SIQUEIRA
OCORRENCIA: 00124 LICENCA TRATAMENTO DE SAUDE
INICIO : 11MAI2010 FIM PREV: 09JUN2010 FIM REAL: 09JUN2010 QTDE DIAS: 30
MATRICULA : 00508378 RAGI DE SOUZA SIQUEIRA
OCORRENCIA: 00124 LICENCA TRATAMENTO DE SAUDE
INICIO : 10JUN2010 FIM PREV: 08NOV2010 FIM REAL: 08NOV2010 QTDE DIAS: 152
MATRICULA : 00508378 RAGI DE SOUZA SIQUEIRA
OCORRENCIA: 00124 LICENCA TRATAMENTO DE SAUDE
INICIO : 09NOV2010 FIM PREV: 08DEZ2010 FIM REAL: 08DEZ2010 QTDE DIAS: 30
MATRICULA : 00508378 RAGI DE SOUZA SIQUEIRA
OCORRENCIA: 00124 LICENCA TRATAMENTO DE SAUDE
INICIO : 09DEZ2010 FIM PREV: 30JAN2011 QTDE DIAS: 113
MATRICULA : 01238905 JOAO PAULO SANTANA
OCORRENCIA: 00124 LICENCA TRATAMENTO DE SAUDE
INICIO : 13MAR2010 FIM PREV: 14MAR2010 FIM REAL: 14MAR2010 QTDE DIAS: 2
MATRICULA : 01258660 PAULO HENRIQUE PERES FERREIRA
OCORRENCIA: 00124 LICENCA TRATAMENTO DE SAUDE
INICIO : 27JAN2010 FIM PREV: 29JAN2010 FIM REAL: 29JAN2010 QTDE DIAS: 3
MATRICULA : 01258660 PAULO HENRIQUE PERES FERREIRA
OCORRENCIA: 00124 LICENCA TRATAMENTO DE SAUDE
INICIO : 25MAR2010 FIM PREV: 26MAR2010 FIM REAL: 26MAR2010 QTDE DIAS: 2
MATRICULA : 00506939 DENIVALDO RODRIGUES DOS ANJOS
OCORRENCIA: 00124 LICENCA TRATAMENTO DE SAUDE
INICIO : 01DEZ2009 FIM PREV: 07JAN2010 FIM REAL: 07JAN2010 QTDE DIAS: 38
MATRICULA : 00506939 DENIVALDO RODRIGUES DOS ANJOS
OCORRENCIA: 00124 LICENCA TRATAMENTO DE SAUDE
INICIO : 08JAN2010 FIM PREV: 06FEV2010 FIM REAL: 06FEV2010 QTDE DIAS: 30
MATRICULA : 00506939 DENIVALDO RODRIGUES DOS ANJOS
OCORRENCIA: 00124 LICENCA TRATAMENTO DE SAUDE
INICIO : 07FEV2010 FIM PREV: 18MAR2010 FIM REAL: 18MAR2010 QTDE DIAS: 40
MATRICULA : 00506939 DENIVALDO RODRIGUES DOS ANJOS

OCORRENCIA: 00124 LICENCA TRATAMENTO DE SAUDE
INICIO : 19MAR2010 FIM PREV: 17MAI2010 FIM REAL: 25MAI2010 QTDE DIAS: 68
DEPTO. DE POLICIA RODOVIARIA FEDERAL PAGINA : 8
SIAPECAD - SISTEMA DE ADMINISTRACAO DE PESSOAL EMISSAO: 31MAR2011
OCORRENCIA DE SERVIDOR NA UORG HORA : 17:09

UPAG: 1ªSRPRF/GO

UORG: 000110 NUCLEO DE SERVICOS GERAIS/GO

MATRICULA : 00506939 DENIVALDO RODRIGUES DOS ANJOS
OCORRENCIA: 00124 LICENCA TRATAMENTO DE SAUDE
INICIO : 08JUL2010 FIM PREV: 08JUL2010 FIM REAL: 08JUL2010 QTDE DIAS: 1
MATRICULA : 00506939 DENIVALDO RODRIGUES DOS ANJOS
OCORRENCIA: 00124 LICENCA TRATAMENTO DE SAUDE
INICIO : 13AGO2010 FIM PREV: 13AGO2010 FIM REAL: 13AGO2010 QTDE DIAS: 1
MATRICULA : 00506939 DENIVALDO RODRIGUES DOS ANJOS
OCORRENCIA: 00124 LICENCA TRATAMENTO DE SAUDE
INICIO : 19NOV2010 FIM PREV: 19NOV2010 FIM REAL: 19NOV2010 QTDE DIAS: 1
MATRICULA : 00506939 DENIVALDO RODRIGUES DOS ANJOS
OCORRENCIA: 00124 LICENCA TRATAMENTO DE SAUDE
INICIO : 22NOV2010 FIM PREV: 22NOV2010 FIM REAL: 22NOV2010 QTDE DIAS: 1
MATRICULA : 00507229 CLAUDIO VIEIRA DOS SANTOS
OCORRENCIA: 00124 LICENCA TRATAMENTO DE SAUDE
INICIO : 18JAN2010 FIM PREV: 21JAN2010 FIM REAL: 21JAN2010 QTDE DIAS: 4

UORG: 000113 SECAO DE RECURSOS HUMANOS/GO

MATRICULA : 00502717 MARIA HELENA SILVA
OCORRENCIA: 00124 LICENCA TRATAMENTO DE SAUDE
INICIO : 10FEV2010 FIM PREV: 24FEV2010 FIM REAL: 24FEV2010 QTDE DIAS: 15
MATRICULA : 00502717 MARIA HELENA SILVA
OCORRENCIA: 00124 LICENCA TRATAMENTO DE SAUDE
INICIO : 10MAR2010 FIM PREV: 12MAR2010 FIM REAL: 12MAR2010 QTDE DIAS: 3
MATRICULA : 00502717 MARIA HELENA SILVA
OCORRENCIA: 00124 LICENCA TRATAMENTO DE SAUDE
INICIO : 19MAI2010 FIM PREV: 02JUN2010 FIM REAL: 02JUN2010 QTDE DIAS: 15

UORG: 000114 NUCLEO DE ADMINISTRACAO DE PESSOAL/GO

MATRICULA : 00502610 NILTON BARCELOS FERREIRA
OCORRENCIA: 00124 LICENCA TRATAMENTO DE SAUDE
INICIO : 24MAR2010 FIM PREV: 26MAR2010 FIM REAL: 26MAR2010 QTDE DIAS: 3

UORG: 000118 NUCLEO DE INTELIGENCIA/GO

MATRICULA : 00509204 MUCIO CEVOLA ESMERALDO LIMA
OCORRENCIA: 00124 LICENCA TRATAMENTO DE SAUDE
INICIO : 14JUL2010 FIM PREV: 21JUL2010 FIM REAL: 21JUL2010 QTDE DIAS: 8
DEPTO. DE POLICIA RODOVIARIA FEDERAL PAGINA : 9
SIAPECAD - SISTEMA DE ADMINISTRACAO DE PESSOAL EMISSAO: 31MAR2011
OCORRENCIA DE SERVIDOR NA UORG HORA : 17:09

UPAG: 1ªSRPRF/GO

UORG: 000119 DELEGACIA 1/1 - GOIANIA/GO

MATRICULA : 00502716 GASPAR REIS DOS SANTOS FILHO
OCORRENCIA: 00124 LICENCA TRATAMENTO DE SAUDE
INICIO : 12MAI2010 FIM PREV: 12MAI2010 FIM REAL: 12MAI2010 QTDE DIAS: 1
MATRICULA : 00505230 AURO PEREIRA DA SILVA
OCORRENCIA: 00124 LICENCA TRATAMENTO DE SAUDE
INICIO : 18FEV2010 FIM PREV: 20FEV2010 FIM REAL: 20FEV2010 QTDE DIAS: 3
MATRICULA : 00505299 GLAICON JOVINO COELHO
OCORRENCIA: 00124 LICENCA TRATAMENTO DE SAUDE
INICIO : 21JUL2010 FIM PREV: 02AGO2010 FIM REAL: 02AGO2010 QTDE DIAS: 13
MATRICULA : 00505300 HUGUE LACERDA SCHAIBLICH
OCORRENCIA: 00124 LICENCA TRATAMENTO DE SAUDE
INICIO : 09SET2010 FIM PREV: 10SET2010 FIM REAL: 10SET2010 QTDE DIAS: 2
MATRICULA : 00505317 MILCY JAPIASSU MENDONCA ROCHA
OCORRENCIA: 00124 LICENCA TRATAMENTO DE SAUDE
INICIO : 12FEV2010 FIM PREV: 21FEV2010 FIM REAL: 21FEV2010 QTDE DIAS: 10
MATRICULA : 00505392 RENATO ALVES DE FREITAS
OCORRENCIA: 00124 LICENCA TRATAMENTO DE SAUDE
INICIO : 11MAR2010 FIM PREV: 11MAR2010 FIM REAL: 11MAR2010 QTDE DIAS: 1
MATRICULA : 00505392 RENATO ALVES DE FREITAS
OCORRENCIA: 00124 LICENCA TRATAMENTO DE SAUDE
INICIO : 15ABR2010 FIM PREV: 15ABR2010 FIM REAL: 15ABR2010 QTDE DIAS: 1
MATRICULA : 00505392 RENATO ALVES DE FREITAS
OCORRENCIA: 00124 LICENCA TRATAMENTO DE SAUDE
INICIO : 01JUN2010 FIM PREV: 01JUN2010 FIM REAL: 01JUN2010 QTDE DIAS: 1
MATRICULA : 00505406 RENATO ANTONIO BORGES DIAS
OCORRENCIA: 00124 LICENCA TRATAMENTO DE SAUDE
INICIO : 18NOV2010 FIM PREV: 21NOV2010 FIM REAL: 21NOV2010 QTDE DIAS: 4
MATRICULA : 00505450 JOSE ROBERTO DE MIRANDA
OCORRENCIA: 00124 LICENCA TRATAMENTO DE SAUDE
INICIO : 02MAI2010 FIM PREV: 04MAI2010 FIM REAL: 04MAI2010 QTDE DIAS: 3
MATRICULA : 00505771 ARLINDO FERREIRA DE SOUZA
OCORRENCIA: 00124 LICENCA TRATAMENTO DE SAUDE
INICIO : 08JUN2010 FIM PREV: 10JUN2010 FIM REAL: 10JUN2010 QTDE DIAS: 3
MATRICULA : 00505771 ARLINDO FERREIRA DE SOUZA
OCORRENCIA: 00124 LICENCA TRATAMENTO DE SAUDE

INICIO : 11JUN2010 FIM PREV: 25JUN2010 FIM REAL: 25JUN2010 QTDE DIAS: 15
DEPTO. DE POLICIA RODOVIARIA FEDERAL PAGINA : 10
SIAPECAD - SISTEMA DE ADMINISTRACAO DE PESSOAL EMISSAO: 31MAR2011
OCORRENCIA DE SERVIDOR NA UORG HORA : 17:09

UPAG: 1ªSRPRF/GO

UORG: 000119 DELEGACIA 1/1 - GOIANIA/GO

MATRICULA : 00506051 LUIZ CARLOS VICOSO
OCORRENCIA: 00124 LICENCA TRATAMENTO DE SAUDE
INICIO : 02MAR2010 FIM PREV: 08MAR2010 FIM REAL: 08MAR2010 QTDE DIAS: 7
MATRICULA : 00506051 LUIZ CARLOS VICOSO
OCORRENCIA: 00124 LICENCA TRATAMENTO DE SAUDE
INICIO : 11ABR2010 FIM PREV: 30ABR2010 FIM REAL: 30ABR2010 QTDE DIAS: 20
MATRICULA : 00506051 LUIZ CARLOS VICOSO
OCORRENCIA: 00124 LICENCA TRATAMENTO DE SAUDE
INICIO : 01MAI2010 FIM PREV: 30MAI2010 FIM REAL: 30MAI2010 QTDE DIAS: 30
MATRICULA : 00506051 LUIZ CARLOS VICOSO
OCORRENCIA: 00124 LICENCA TRATAMENTO DE SAUDE
INICIO : 31MAI2010 FIM PREV: 19JUN2010 FIM REAL: 19JUN2010 QTDE DIAS: 20
MATRICULA : 00506217 CLAUDIO DETOFOL
OCORRENCIA: 00124 LICENCA TRATAMENTO DE SAUDE
INICIO : 25FEV2010 FIM PREV: 25FEV2010 FIM REAL: 25FEV2010 QTDE DIAS: 1
MATRICULA : 00506217 CLAUDIO DETOFOL
OCORRENCIA: 00124 LICENCA TRATAMENTO DE SAUDE
INICIO : 18AGO2010 FIM PREV: 18AGO2010 FIM REAL: 18AGO2010 QTDE DIAS: 1
MATRICULA : 00506233 NINVAL BATISTA DA SILVA
OCORRENCIA: 00124 LICENCA TRATAMENTO DE SAUDE
INICIO : 20ABR2010 FIM PREV: 22ABR2010 FIM REAL: 22ABR2010 QTDE DIAS: 3
MATRICULA : 00506233 NINVAL BATISTA DA SILVA
OCORRENCIA: 00124 LICENCA TRATAMENTO DE SAUDE
INICIO : 18JUN2010 FIM PREV: 20JUN2010 FIM REAL: 20JUN2010 QTDE DIAS: 3
MATRICULA : 00506874 WESLEY SOUZA DE ARAUJO
OCORRENCIA: 00124 LICENCA TRATAMENTO DE SAUDE
INICIO : 22MAI2010 FIM PREV: 25MAI2010 FIM REAL: 25MAI2010 QTDE DIAS: 4
MATRICULA : 00506874 WESLEY SOUZA DE ARAUJO
OCORRENCIA: 00124 LICENCA TRATAMENTO DE SAUDE
INICIO : 14JUL2010 FIM PREV: 16JUL2010 FIM REAL: 16JUL2010 QTDE DIAS: 3
MATRICULA : 00507191 FELISBERTO RODRIGUES TAVARES
OCORRENCIA: 00124 LICENCA TRATAMENTO DE SAUDE
INICIO : 02JUN2010 FIM PREV: 11JUN2010 FIM REAL: 11JUN2010 QTDE DIAS: 10
MATRICULA : 00507412 JOSE RONALDO DOS SANTOS
OCORRENCIA: 00124 LICENCA TRATAMENTO DE SAUDE
INICIO : 29AGO2010 FIM PREV: 29AGO2010 FIM REAL: 29AGO2010 QTDE DIAS: 1
DEPTO. DE POLICIA RODOVIARIA FEDERAL PAGINA : 11

SIAPECAD - SISTEMA DE ADMINISTRACAO DE PESSOAL EMISSAO: 31MAR2011
OCORRENCIA DE SERVIDOR NA UORG HORA : 17:09

UPAG: 1ªSRPRF/GO

UORG: 000119 DELEGACIA 1/1 - GOIANIA/GO

MATRICULA : 00507479 HEBER DE SOUSA CRUZ
OCORRENCIA: 00124 LICENCA TRATAMENTO DE SAUDE
INICIO : 13MAI2010 FIM PREV: 13MAI2010 FIM REAL: 13MAI2010 QTDE DIAS: 1
MATRICULA : 00507479 HEBER DE SOUSA CRUZ
OCORRENCIA: 00124 LICENCA TRATAMENTO DE SAUDE
INICIO : 21MAI2010 FIM PREV: 27MAI2010 FIM REAL: 27MAI2010 QTDE DIAS: 7
MATRICULA : 00507479 HEBER DE SOUSA CRUZ
OCORRENCIA: 00124 LICENCA TRATAMENTO DE SAUDE
INICIO : 28MAI2010 FIM PREV: 10JUN2010 FIM REAL: 10JUN2010 QTDE DIAS: 14
MATRICULA : 00507479 HEBER DE SOUSA CRUZ
OCORRENCIA: 00124 LICENCA TRATAMENTO DE SAUDE
INICIO : 11JUN2010 FIM PREV: 08OUT2010 FIM REAL: 08OUT2010 QTDE DIAS: 120
MATRICULA : 00507479 HEBER DE SOUSA CRUZ
OCORRENCIA: 00124 LICENCA TRATAMENTO DE SAUDE
INICIO : 09OUT2010 FIM PREV: 24OUT2010 FIM REAL: 24OUT2010 QTDE DIAS: 16
MATRICULA : 00507598 SILVIO SILVEIRA DA SILVA
OCORRENCIA: 00124 LICENCA TRATAMENTO DE SAUDE
INICIO : 14ABR2010 FIM PREV: 13MAI2010 FIM REAL: 13MAI2010 QTDE DIAS: 30
MATRICULA : 00507598 SILVIO SILVEIRA DA SILVA
OCORRENCIA: 00124 LICENCA TRATAMENTO DE SAUDE
INICIO : 14MAI2010 FIM PREV: 12JUN2010 FIM REAL: 12JUN2010 QTDE DIAS: 30
MATRICULA : 00507598 SILVIO SILVEIRA DA SILVA
OCORRENCIA: 00124 LICENCA TRATAMENTO DE SAUDE
INICIO : 11SET2010 FIM PREV: 11SET2010 FIM REAL: 11SET2010 QTDE DIAS: 1
MATRICULA : 00508407 RUBENS ARTUR DA SILVA
OCORRENCIA: 00124 LICENCA TRATAMENTO DE SAUDE
INICIO : 09AGO2010 FIM PREV: 23AGO2010 FIM REAL: 23AGO2010 QTDE DIAS: 15
MATRICULA : 00508415 RONALDO CORREIA DE QUEIROZ
OCORRENCIA: 00124 LICENCA TRATAMENTO DE SAUDE
INICIO : 01FEV2010 FIM PREV: 05FEV2010 FIM REAL: 05FEV2010 QTDE DIAS: 5
MATRICULA : 00508415 RONALDO CORREIA DE QUEIROZ
OCORRENCIA: 00124 LICENCA TRATAMENTO DE SAUDE
INICIO : 23MAI2010 FIM PREV: 30MAI2010 FIM REAL: 30MAI2010 QTDE DIAS: 8
MATRICULA : 00508415 RONALDO CORREIA DE QUEIROZ
OCORRENCIA: 00124 LICENCA TRATAMENTO DE SAUDE
INICIO : 31MAI2010 FIM PREV: 09JUN2010 FIM REAL: 09JUN2010 QTDE DIAS: 10
DEPTO. DE POLICIA RODOVIARIA FEDERAL PAGINA : 12
SIAPECAD - SISTEMA DE ADMINISTRACAO DE PESSOAL EMISSAO: 31MAR2011
OCORRENCIA DE SERVIDOR NA UORG HORA : 17:09

UPAG: 1ªSRPRF/GO

UORG: 000119 DELEGACIA 1/1 - GOIANIA/GO

MATRICULA : 00508415 RONALDO CORREIA DE QUEIROZ
OCORRENCIA: 00124 LICENCA TRATAMENTO DE SAUDE
INICIO : 10JUN2010 FIM PREV: 07JUL2010 FIM REAL: 07JUL2010 QTDE DIAS: 28
MATRICULA : 00508415 RONALDO CORREIA DE QUEIROZ
OCORRENCIA: 00124 LICENCA TRATAMENTO DE SAUDE
INICIO : 10JUL2010 FIM PREV: 25JUL2010 FIM REAL: 25JUL2010 QTDE DIAS: 16
MATRICULA : 00508547 CELSON CUSTODIO MACIEL
OCORRENCIA: 00124 LICENCA TRATAMENTO DE SAUDE
INICIO : 14NOV2009 FIM PREV: 12JAN2010 FIM REAL: 12JAN2010 QTDE DIAS: 60
MATRICULA : 00508547 CELSON CUSTODIO MACIEL
OCORRENCIA: 00124 LICENCA TRATAMENTO DE SAUDE
INICIO : 13JAN2010 FIM PREV: 02FEV2010 FIM REAL: 02FEV2010 QTDE DIAS: 21
MATRICULA : 00508547 CELSON CUSTODIO MACIEL
OCORRENCIA: 00124 LICENCA TRATAMENTO DE SAUDE
INICIO : 03FEV2010 FIM PREV: 04MAR2010 FIM REAL: 04MAR2010 QTDE DIAS: 30
MATRICULA : 00508547 CELSON CUSTODIO MACIEL
OCORRENCIA: 00124 LICENCA TRATAMENTO DE SAUDE
INICIO : 05MAR2010 FIM PREV: 19MAR2010 FIM REAL: 19MAR2010 QTDE DIAS: 15
MATRICULA : 00508547 CELSON CUSTODIO MACIEL
OCORRENCIA: 00124 LICENCA TRATAMENTO DE SAUDE
INICIO : 20MAR2010 FIM PREV: 03ABR2010 FIM REAL: 03ABR2010 QTDE DIAS: 15
MATRICULA : 00508547 CELSON CUSTODIO MACIEL
OCORRENCIA: 00124 LICENCA TRATAMENTO DE SAUDE
INICIO : 04ABR2010 FIM PREV: 23ABR2010 FIM REAL: 23ABR2010 QTDE DIAS: 20
MATRICULA : 00508547 CELSON CUSTODIO MACIEL
OCORRENCIA: 00124 LICENCA TRATAMENTO DE SAUDE
INICIO : 24ABR2010 FIM PREV: 12MAI2010 FIM REAL: 12MAI2010 QTDE DIAS: 19
MATRICULA : 00508547 CELSON CUSTODIO MACIEL
OCORRENCIA: 00124 LICENCA TRATAMENTO DE SAUDE
INICIO : 13MAI2010 FIM PREV: 12JUL2010 FIM REAL: 12JUL2010 QTDE DIAS: 61
MATRICULA : 00508547 CELSON CUSTODIO MACIEL
OCORRENCIA: 00124 LICENCA TRATAMENTO DE SAUDE
INICIO : 13JUL2010 FIM PREV: 10AGO2010 FIM REAL: 10AGO2010 QTDE DIAS: 29
MATRICULA : 00508547 CELSON CUSTODIO MACIEL
OCORRENCIA: 00124 LICENCA TRATAMENTO DE SAUDE
INICIO : 11AGO2010 FIM PREV: 21AGO2010 FIM REAL: 29AGO2010 QTDE DIAS: 19
DEPTO. DE POLICIA RODOVIARIA FEDERAL PAGINA : 13
SIAPECAD - SISTEMA DE ADMINISTRACAO DE PESSOAL EMISSAO: 31MAR2011
OCORRENCIA DE SERVIDOR NA UORG HORA : 17:09

UPAG: 1ªSRPRF/GO

UORG: 000119 DELEGACIA 1/1 - GOIANIA/GO

MATRICULA : 00508723 JAIR DIAS DAMASCENO
OCORRENCIA: 00124 LICENCA TRATAMENTO DE SAUDE
INICIO : 17JUN2010 FIM PREV: 20JUN2010 FIM REAL: 20JUN2010 QTDE DIAS: 4
MATRICULA : 00508730 ALVARO DE RESENDE FILHO
OCORRENCIA: 00124 LICENCA TRATAMENTO DE SAUDE
INICIO : 18OUT2010 FIM PREV: 20OUT2010 FIM REAL: 20OUT2010 QTDE DIAS: 3
MATRICULA : 00508788 LUIS ALBERTO MINHONHA TEIXEIRA
OCORRENCIA: 00124 LICENCA TRATAMENTO DE SAUDE
INICIO : 19OUT2010 FIM PREV: 21OUT2010 FIM REAL: 21OUT2010 QTDE DIAS: 3
MATRICULA : 00508818 LUZ DALMA CASTRO CAMARGO
OCORRENCIA: 00124 LICENCA TRATAMENTO DE SAUDE
INICIO : 17MAR2010 FIM PREV: 18MAR2010 FIM REAL: 18MAR2010 QTDE DIAS: 2
MATRICULA : 00508818 LUZ DALMA CASTRO CAMARGO
OCORRENCIA: 00124 LICENCA TRATAMENTO DE SAUDE
INICIO : 26MAR2010 FIM PREV: 27MAR2010 FIM REAL: 27MAR2010 QTDE DIAS: 2
MATRICULA : 00508882 JOAO ARDIGUEIRE NETO
OCORRENCIA: 00124 LICENCA TRATAMENTO DE SAUDE
INICIO : 04FEV2010 FIM PREV: 18FEV2010 FIM REAL: 18FEV2010 QTDE DIAS: 15
MATRICULA : 00508882 JOAO ARDIGUEIRE NETO
OCORRENCIA: 00124 LICENCA TRATAMENTO DE SAUDE
INICIO : 19FEV2010 FIM PREV: 19ABR2010 FIM REAL: 19ABR2010 QTDE DIAS: 60
MATRICULA : 00509044 HELENA CRISTINA RODRIGUES DA SILVA
OCORRENCIA: 00124 LICENCA TRATAMENTO DE SAUDE
INICIO : 24JUL2010 FIM PREV: 24JUL2010 FIM REAL: 24JUL2010 QTDE DIAS: 1
MATRICULA : 01170195 CRISTIANO BORGES MORAIS
OCORRENCIA: 00124 LICENCA TRATAMENTO DE SAUDE
INICIO : 10MAR2010 FIM PREV: 15MAR2010 FIM REAL: 15MAR2010 QTDE DIAS: 6
MATRICULA : 01170195 CRISTIANO BORGES MORAIS
OCORRENCIA: 00124 LICENCA TRATAMENTO DE SAUDE
INICIO : 15AGO2010 FIM PREV: 15AGO2010 FIM REAL: 15AGO2010 QTDE DIAS: 1
MATRICULA : 01170195 CRISTIANO BORGES MORAIS
OCORRENCIA: 00124 LICENCA TRATAMENTO DE SAUDE
INICIO : 12NOV2010 FIM PREV: 12NOV2010 FIM REAL: 12NOV2010 QTDE DIAS: 1
MATRICULA : 01172034 MAURICIO HUMBERTO GONCALVES
OCORRENCIA: 00124 LICENCA TRATAMENTO DE SAUDE
INICIO : 21MAR2010 FIM PREV: 22MAR2010 FIM REAL: 22MAR2010 QTDE DIAS: 2
DEPTO. DE POLICIA RODOVIARIA FEDERAL PAGINA : 14
SIAPECAD - SISTEMA DE ADMINISTRACAO DE PESSOAL EMISSAO: 31MAR2011
OCORRENCIA DE SERVIDOR NA UORG HORA : 17:10

UPAG: 1ªSRPRF/GO

UORG: 000119 DELEGACIA 1/1 - GOIANIA/GO

MATRICULA : 01172034 MAURICIO HUMBERTO GONCALVES
OCORRENCIA: 00124 LICENCA TRATAMENTO DE SAUDE
INICIO : 30ABR2010 FIM PREV: 02MAI2010 FIM REAL: 02MAI2010 QTDE DIAS: 3
MATRICULA : 01172034 MAURICIO HUMBERTO GONCALVES
OCORRENCIA: 00124 LICENCA TRATAMENTO DE SAUDE
INICIO : 28AGO2010 FIM PREV: 28AGO2010 FIM REAL: 28AGO2010 QTDE DIAS: 1
MATRICULA : 01172034 MAURICIO HUMBERTO GONCALVES
OCORRENCIA: 00124 LICENCA TRATAMENTO DE SAUDE
INICIO : 29NOV2010 FIM PREV: 11DEZ2010 FIM REAL: 11DEZ2010 QTDE DIAS: 13
MATRICULA : 01172034 MAURICIO HUMBERTO GONCALVES
OCORRENCIA: 00124 LICENCA TRATAMENTO DE SAUDE
INICIO : 13DEZ2010 FIM PREV: 11JAN2011 FIM REAL: 11JAN2011 QTDE DIAS: 30
MATRICULA : 01172345 RODRIGO DE ALMEIDA LOBO
OCORRENCIA: 00124 LICENCA TRATAMENTO DE SAUDE
INICIO : 26JAN2010 FIM PREV: 01FEV2010 FIM REAL: 01FEV2010 QTDE DIAS: 7
MATRICULA : 01172345 RODRIGO DE ALMEIDA LOBO
OCORRENCIA: 00124 LICENCA TRATAMENTO DE SAUDE
INICIO : 01OUT2010 FIM PREV: 15OUT2010 FIM REAL: 15OUT2010 QTDE DIAS: 15
MATRICULA : 01173043 IVAN OLIVEIRA PATTO JUNIOR
OCORRENCIA: 00124 LICENCA TRATAMENTO DE SAUDE
INICIO : 28JUL2010 FIM PREV: 16AGO2010 FIM REAL: 16AGO2010 QTDE DIAS: 20
MATRICULA : 01172453 DANILO MIGUEL DE LIMA
OCORRENCIA: 00124 LICENCA TRATAMENTO DE SAUDE
INICIO : 02FEV2010 FIM PREV: 16FEV2010 FIM REAL: 16FEV2010 QTDE DIAS: 15
MATRICULA : 01172453 DANILO MIGUEL DE LIMA
OCORRENCIA: 00124 LICENCA TRATAMENTO DE SAUDE
INICIO : 27MAR2010 FIM PREV: 02ABR2010 FIM REAL: 02ABR2010 QTDE DIAS: 7
MATRICULA : 01172453 DANILO MIGUEL DE LIMA
OCORRENCIA: 00124 LICENCA TRATAMENTO DE SAUDE
INICIO : 03ABR2010 FIM PREV: 19ABR2010 FIM REAL: 19ABR2010 QTDE DIAS: 17
MATRICULA : 01172453 DANILO MIGUEL DE LIMA
OCORRENCIA: 00124 LICENCA TRATAMENTO DE SAUDE
INICIO : 21DEZ2010 FIM PREV: 22DEZ2010 FIM REAL: 22DEZ2010 QTDE DIAS: 2
MATRICULA : 00504562 HUDSON CARLOS ROSA PORTELA
OCORRENCIA: 00124 LICENCA TRATAMENTO DE SAUDE
INICIO : 11AGO2010 FIM PREV: 11AGO2010 FIM REAL: 11AGO2010 QTDE DIAS: 1
DEPTO. DE POLICIA RODOVIARIA FEDERAL PAGINA : 15
SIAPECAD - SISTEMA DE ADMINISTRACAO DE PESSOAL EMISSAO: 31MAR2011
OCORRENCIA DE SERVIDOR NA UORG HORA : 17:10

UPAG: 1ªSRPRF/GO

UORG: 000119 DELEGACIA 1/1 - GOIANIA/GO

MATRICULA : 00506937 NELSON IZIDORIO DA ROCHA

OCORRENCIA: 00124 LICENCA TRATAMENTO DE SAUDE
INICIO : 31DEZ2010 FIM PREV: 01JAN2011 FIM REAL: 01JAN2011 QTDE DIAS: 2
MATRICULA : 01227642 MARCELO DE AZEVEDO
OCORRENCIA: 00124 LICENCA TRATAMENTO DE SAUDE
INICIO : 13FEV2010 FIM PREV: 14FEV2010 FIM REAL: 14FEV2010 QTDE DIAS: 2
MATRICULA : 01504920 ROMEU BERNARDINO DE SOUSA
OCORRENCIA: 00124 LICENCA TRATAMENTO DE SAUDE
INICIO : 03FEV2010 FIM PREV: 05FEV2010 FIM REAL: 05FEV2010 QTDE DIAS: 3
MATRICULA : 01504920 ROMEU BERNARDINO DE SOUSA
OCORRENCIA: 00124 LICENCA TRATAMENTO DE SAUDE
INICIO : 30MAI2010 FIM PREV: 31MAI2010 FIM REAL: 31MAI2010 QTDE DIAS: 2
MATRICULA : 00505429 PAULO AFONSO DA SILVA
OCORRENCIA: 00124 LICENCA TRATAMENTO DE SAUDE
INICIO : 27JAN2010 FIM PREV: 25FEV2010 FIM REAL: 25FEV2010 QTDE DIAS: 30
MATRICULA : 00508889 UELBER JOSE PEREIRA
OCORRENCIA: 00124 LICENCA TRATAMENTO DE SAUDE
INICIO : 17MAI2010 FIM PREV: 04JUN2010 FIM REAL: 04JUN2010 QTDE DIAS: 19
MATRICULA : 00508889 UELBER JOSE PEREIRA
OCORRENCIA: 00124 LICENCA TRATAMENTO DE SAUDE
INICIO : 05JUN2010 FIM PREV: 21JUN2010 FIM REAL: 21JUN2010 QTDE DIAS: 17
MATRICULA : 00505397 ELVIO ANDRADE VENCIO
OCORRENCIA: 00124 LICENCA TRATAMENTO DE SAUDE
INICIO : 21JUN2010 FIM PREV: 21JUN2010 FIM REAL: 21JUN2010 QTDE DIAS: 1

UORG: 000121 DELEGACIA 1/2 - ANAPOLIS/GO

MATRICULA : 00496104 FRANCISCO DAS CHAGAS ALVES
OCORRENCIA: 00124 LICENCA TRATAMENTO DE SAUDE
INICIO : 11MAI2010 FIM PREV: 13MAI2010 FIM REAL: 13MAI2010 QTDE DIAS: 3
MATRICULA : 00496104 FRANCISCO DAS CHAGAS ALVES
OCORRENCIA: 00124 LICENCA TRATAMENTO DE SAUDE
INICIO : 05NOV2010 FIM PREV: 07NOV2010 FIM REAL: 07NOV2010 QTDE DIAS: 3
MATRICULA : 00504554 RAULINSON JOSE PEREIRA
OCORRENCIA: 00124 LICENCA TRATAMENTO DE SAUDE
INICIO : 06JUN2010 FIM PREV: 07JUN2010 FIM REAL: 07JUN2010 QTDE DIAS: 2
MATRICULA : 00504554 RAULINSON JOSE PEREIRA
OCORRENCIA: 00124 LICENCA TRATAMENTO DE SAUDE
INICIO : 13AGO2010 FIM PREV: 20AGO2010 FIM REAL: 19AGO2010 QTDE DIAS: 7
DEPTO. DE POLICIA RODOVIARIA FEDERAL PAGINA : 16
SIAPECAD - SISTEMA DE ADMINISTRACAO DE PESSOAL EMISSAO: 31MAR2011
OCORRENCIA DE SERVIDOR NA UORG HORA : 17:10

UPAG: 1ªSRPRF/GO

UORG: 000121 DELEGACIA 1/2 - ANAPOLIS/GO

MATRICULA : 00505248 DIOGO RIBEIRO DE SOUSA
OCORRENCIA: 00124 LICENCA TRATAMENTO DE SAUDE
INICIO : 13MAR2010 FIM PREV: 14MAR2010 FIM REAL: 14MAR2010 QTDE DIAS: 2
MATRICULA : 00505248 DIOGO RIBEIRO DE SOUSA
OCORRENCIA: 00124 LICENCA TRATAMENTO DE SAUDE
INICIO : 21SET2010 FIM PREV: 21SET2010 FIM REAL: 21SET2010 QTDE DIAS: 1
MATRICULA : 00505248 DIOGO RIBEIRO DE SOUSA
OCORRENCIA: 00124 LICENCA TRATAMENTO DE SAUDE
INICIO : 01OUT2010 FIM PREV: 05OUT2010 FIM REAL: 05OUT2010 QTDE DIAS: 5
MATRICULA : 00505306 ISAAC AVELINO PACHECO MARTINS
OCORRENCIA: 00124 LICENCA TRATAMENTO DE SAUDE
INICIO : 11MAR2010 FIM PREV: 12MAR2010 FIM REAL: 12MAR2010 QTDE DIAS: 2
MATRICULA : 00505306 ISAAC AVELINO PACHECO MARTINS
OCORRENCIA: 00124 LICENCA TRATAMENTO DE SAUDE
INICIO : 01JUL2010 FIM PREV: 30JUL2010 FIM REAL: 30JUL2010 QTDE DIAS: 30
MATRICULA : 00505440 ONOFRE JOSE TADEU DE PINHEIRO SANTOS
OCORRENCIA: 00124 LICENCA TRATAMENTO DE SAUDE
INICIO : 23DEZ2009 FIM PREV: 06JAN2010 FIM REAL: 06JAN2010 QTDE DIAS: 15
MATRICULA : 00505440 ONOFRE JOSE TADEU DE PINHEIRO SANTOS
OCORRENCIA: 00124 LICENCA TRATAMENTO DE SAUDE
INICIO : 28DEZ2010 FIM PREV: 06JAN2011 FIM REAL: 06JAN2011 QTDE DIAS: 10
MATRICULA : 00505468 CESAR JOSE DE OLIVEIRA
OCORRENCIA: 00124 LICENCA TRATAMENTO DE SAUDE
INICIO : 10JAN2010 FIM PREV: 19JAN2010 FIM REAL: 19JAN2010 QTDE DIAS: 10
MATRICULA : 00506258 VANTUIR DE SOUZA CORREIA
OCORRENCIA: 00124 LICENCA TRATAMENTO DE SAUDE
INICIO : 21JAN2010 FIM PREV: 30JAN2010 FIM REAL: 30JAN2010 QTDE DIAS: 10
MATRICULA : 00506258 VANTUIR DE SOUZA CORREIA
OCORRENCIA: 00124 LICENCA TRATAMENTO DE SAUDE
INICIO : 31JAN2010 FIM PREV: 17FEV2010 FIM REAL: 19FEV2010 QTDE DIAS: 20
MATRICULA : 00506258 VANTUIR DE SOUZA CORREIA
OCORRENCIA: 00124 LICENCA TRATAMENTO DE SAUDE
INICIO : 24JUL2010 FIM PREV: 27JUL2010 FIM REAL: 27JUL2010 QTDE DIAS: 4
MATRICULA : 00506258 VANTUIR DE SOUZA CORREIA
OCORRENCIA: 00124 LICENCA TRATAMENTO DE SAUDE
INICIO : 20DEZ2010 FIM PREV: 24DEZ2010 FIM REAL: 24DEZ2010 QTDE DIAS: 5
DEPTO. DE POLICIA RODOVIARIA FEDERAL PAGINA : 17
SIAPECAD - SISTEMA DE ADMINISTRACAO DE PESSOAL EMISSAO: 31MAR2011
OCORRENCIA DE SERVIDOR NA UORG HORA : 17:10

UPAG: 1ªSRPRF/GO

UORG: 000121 DELEGACIA 1/2 - ANAPOLIS/GO

MATRICULA : 00506258 VANTUIR DE SOUZA CORREIA
OCORRENCIA: 00124 LICENCA TRATAMENTO DE SAUDE

INICIO : 25DEZ2010 FIM PREV: 13JAN2011 FIM REAL: 13JAN2011 QTDE DIAS: 20
MATRICULA : 00506264 HERMES TELES
OCORRENCIA: 00124 LICENCA TRATAMENTO DE SAUDE
INICIO : 21JUN2010 FIM PREV: 23JUN2010 FIM REAL: 23JUN2010 QTDE DIAS: 3
MATRICULA : 00506264 HERMES TELES
OCORRENCIA: 00124 LICENCA TRATAMENTO DE SAUDE
INICIO : 11JUL2010 FIM PREV: 13JUL2010 FIM REAL: 13JUL2010 QTDE DIAS: 3
MATRICULA : 00506616 WALDSON JOSE PEREIRA
OCORRENCIA: 00124 LICENCA TRATAMENTO DE SAUDE
INICIO : 22JAN2010 FIM PREV: 31JAN2010 FIM REAL: 31JAN2010 QTDE DIAS: 10
MATRICULA : 00506616 WALDSON JOSE PEREIRA
OCORRENCIA: 00124 LICENCA TRATAMENTO DE SAUDE
INICIO : 05MAR2010 FIM PREV: 14MAR2010 FIM REAL: 14MAR2010 QTDE DIAS: 10
MATRICULA : 00506616 WALDSON JOSE PEREIRA
OCORRENCIA: 00124 LICENCA TRATAMENTO DE SAUDE
INICIO : 10JUN2010 FIM PREV: 10JUN2010 FIM REAL: 10JUN2010 QTDE DIAS: 1
MATRICULA : 00508365 VALTECINO EUFRASIO LEAL
OCORRENCIA: 00124 LICENCA TRATAMENTO DE SAUDE
INICIO : 07JAN2010 FIM PREV: 21JAN2010 FIM REAL: 21JAN2010 QTDE DIAS: 15
MATRICULA : 00508365 VALTECINO EUFRASIO LEAL
OCORRENCIA: 00124 LICENCA TRATAMENTO DE SAUDE
INICIO : 22JAN2010 FIM PREV: 05FEV2010 FIM REAL: 05FEV2010 QTDE DIAS: 15
MATRICULA : 00508365 VALTECINO EUFRASIO LEAL
OCORRENCIA: 00124 LICENCA TRATAMENTO DE SAUDE
INICIO : 15DEZ2010 FIM PREV: 21DEZ2010 FIM REAL: 21DEZ2010 QTDE DIAS: 7
MATRICULA : 00508365 VALTECINO EUFRASIO LEAL
OCORRENCIA: 00124 LICENCA TRATAMENTO DE SAUDE
INICIO : 28DEZ2010 FIM PREV: 11JAN2011 FIM REAL: 11JAN2011 QTDE DIAS: 15
MATRICULA : 00508646 SARAH BAZI DE ARAUJO
OCORRENCIA: 00124 LICENCA TRATAMENTO DE SAUDE
INICIO : 18DEZ2009 FIM PREV: 01JAN2010 FIM REAL: 01JAN2010 QTDE DIAS: 15
MATRICULA : 00508646 SARAH BAZI DE ARAUJO
OCORRENCIA: 00124 LICENCA TRATAMENTO DE SAUDE
INICIO : 15JAN2010 FIM PREV: 29JAN2010 FIM REAL: 29JAN2010 QTDE DIAS: 15
DEPTO. DE POLICIA RODOVIARIA FEDERAL PAGINA : 18
SIAPECAD - SISTEMA DE ADMINISTRACAO DE PESSOAL EMISSAO: 31MAR2011
OCORRENCIA DE SERVIDOR NA UORG HORA : 17:10

UPAG: 1ªSRPRF/GO

UORG: 000121 DELEGACIA 1/2 - ANAPOLIS/GO

MATRICULA : 00508646 SARAH BAZI DE ARAUJO
OCORRENCIA: 00124 LICENCA TRATAMENTO DE SAUDE
INICIO : 13SET2010 FIM PREV: 14SET2010 FIM REAL: 14SET2010 QTDE DIAS: 2
MATRICULA : 00508787 SINVALDO GUIMARAES LOBO

OCORRENCIA: 00124 LICENCA TRATAMENTO DE SAUDE
INICIO : 15JAN2010 FIM PREV: 22JAN2010 FIM REAL: 22JAN2010 QTDE DIAS: 8
MATRICULA : 00508787 SINVALDO GUIMARAES LOBO
OCORRENCIA: 00124 LICENCA TRATAMENTO DE SAUDE
INICIO : 01ABR2010 FIM PREV: 15ABR2010 FIM REAL: 15ABR2010 QTDE DIAS: 15
MATRICULA : 00508787 SINVALDO GUIMARAES LOBO
OCORRENCIA: 00124 LICENCA TRATAMENTO DE SAUDE
INICIO : 16ABR2010 FIM PREV: 30ABR2010 FIM REAL: 30ABR2010 QTDE DIAS: 15
MATRICULA : 00508787 SINVALDO GUIMARAES LOBO
OCORRENCIA: 00124 LICENCA TRATAMENTO DE SAUDE
INICIO : 01MAI2010 FIM PREV: 15MAI2010 FIM REAL: 15MAI2010 QTDE DIAS: 15
MATRICULA : 00508787 SINVALDO GUIMARAES LOBO
OCORRENCIA: 00124 LICENCA TRATAMENTO DE SAUDE
INICIO : 22NOV2010 FIM PREV: 06DEZ2010 FIM REAL: 06DEZ2010 QTDE DIAS: 15
MATRICULA : 00508787 SINVALDO GUIMARAES LOBO
OCORRENCIA: 00124 LICENCA TRATAMENTO DE SAUDE
INICIO : 07DEZ2010 FIM PREV: 20DEZ2010 FIM REAL: 20DEZ2010 QTDE DIAS: 14
MATRICULA : 00508801 EMERSON FEITOSA HONORATO
OCORRENCIA: 00124 LICENCA TRATAMENTO DE SAUDE
INICIO : 04AGO2010 FIM PREV: 06AGO2010 FIM REAL: 06AGO2010 QTDE DIAS: 3
MATRICULA : 00508801 EMERSON FEITOSA HONORATO
OCORRENCIA: 00124 LICENCA TRATAMENTO DE SAUDE
INICIO : 07AGO2010 FIM PREV: 10AGO2010 FIM REAL: 10AGO2010 QTDE DIAS: 4
MATRICULA : 00508801 EMERSON FEITOSA HONORATO
OCORRENCIA: 00124 LICENCA TRATAMENTO DE SAUDE
INICIO : 16AGO2010 FIM PREV: 18AGO2010 FIM REAL: 18AGO2010 QTDE DIAS: 3
MATRICULA : 00508844 GUIMARAES DE SOUSA
OCORRENCIA: 00124 LICENCA TRATAMENTO DE SAUDE
INICIO : 17NOV2010 FIM PREV: 21NOV2010 FIM REAL: 21NOV2010 QTDE DIAS: 5
MATRICULA : 01173056 GERALDO MENDONCA NETO
OCORRENCIA: 00124 LICENCA TRATAMENTO DE SAUDE
INICIO : 29AGO2010 FIM PREV: 30AGO2010 FIM REAL: 30AGO2010 QTDE DIAS: 2
DEPTO. DE POLICIA RODOVIARIA FEDERAL PAGINA : 19
SIAPECAD - SISTEMA DE ADMINISTRACAO DE PESSOAL EMISSAO: 31MAR2011
OCORRENCIA DE SERVIDOR NA UORG HORA : 17:10

UPAG: 1ªSRPRF/GO

UORG: 000121 DELEGACIA 1/2 - ANAPOLIS/GO

MATRICULA : 01227689 DIOGO LUCINDO DA SILVA
OCORRENCIA: 00124 LICENCA TRATAMENTO DE SAUDE
INICIO : 08JAN2010 FIM PREV: 09JAN2010 FIM REAL: 09JAN2010 QTDE DIAS: 2
MATRICULA : 01227689 DIOGO LUCINDO DA SILVA
OCORRENCIA: 00124 LICENCA TRATAMENTO DE SAUDE
INICIO : 30MAI2010 FIM PREV: 30MAI2010 FIM REAL: 30MAI2010 QTDE DIAS: 1

MATRICULA : 01227689 DIOGO LUCINDO DA SILVA
OCORRENCIA: 00124 LICENCA TRATAMENTO DE SAUDE
INICIO : 22JUN2010 FIM PREV: 23JUN2010 FIM REAL: 23JUN2010 QTDE DIAS: 2
MATRICULA : 01227689 DIOGO LUCINDO DA SILVA
OCORRENCIA: 00124 LICENCA TRATAMENTO DE SAUDE
INICIO : 30JUN2010 FIM PREV: 30JUN2010 FIM REAL: 30JUN2010 QTDE DIAS: 1
MATRICULA : 01227689 DIOGO LUCINDO DA SILVA
OCORRENCIA: 00124 LICENCA TRATAMENTO DE SAUDE
INICIO : 15JUL2010 FIM PREV: 13AGO2010 FIM REAL: 13AGO2010 QTDE DIAS: 30
MATRICULA : 01227689 DIOGO LUCINDO DA SILVA
OCORRENCIA: 00124 LICENCA TRATAMENTO DE SAUDE
INICIO : 14AGO2010 FIM PREV: 27AGO2010 FIM REAL: 28AGO2010 QTDE DIAS: 15
MATRICULA : 01227744 ITALO DE SOUSA LIMA MACHADO
OCORRENCIA: 00124 LICENCA TRATAMENTO DE SAUDE
INICIO : 02JUN2010 FIM PREV: 06JUN2010 FIM REAL: 06JUN2010 QTDE DIAS: 5
MATRICULA : 01239202 AGENOR MIGUEL HOLDEFER
OCORRENCIA: 00124 LICENCA TRATAMENTO DE SAUDE
INICIO : 10MAI2010 FIM PREV: 10MAI2010 FIM REAL: 10MAI2010 QTDE DIAS: 1
MATRICULA : 01239202 AGENOR MIGUEL HOLDEFER
OCORRENCIA: 00124 LICENCA TRATAMENTO DE SAUDE
INICIO : 12AGO2010 FIM PREV: 15AGO2010 FIM REAL: 15AGO2010 QTDE DIAS: 4
MATRICULA : 01239202 AGENOR MIGUEL HOLDEFER
OCORRENCIA: 00124 LICENCA TRATAMENTO DE SAUDE
INICIO : 28SET2010 FIM PREV: 01OUT2010 FIM REAL: 01OUT2010 QTDE DIAS: 4
MATRICULA : 01258087 BRUNO MARCOS ARANTES DE OLIVEIRA
OCORRENCIA: 00124 LICENCA TRATAMENTO DE SAUDE
INICIO : 03JUL2010 FIM PREV: 04JUL2010 FIM REAL: 04JUL2010 QTDE DIAS: 2
MATRICULA : 01258087 BRUNO MARCOS ARANTES DE OLIVEIRA
OCORRENCIA: 00124 LICENCA TRATAMENTO DE SAUDE
INICIO : 31DEZ2010 FIM PREV: 01JAN2011 FIM REAL: 01JAN2011 QTDE DIAS: 2
DEPTO. DE POLICIA RODOVIARIA FEDERAL PAGINA : 20
SIAPECAD - SISTEMA DE ADMINISTRACAO DE PESSOAL EMISSAO: 31MAR2011
OCORRENCIA DE SERVIDOR NA UORG HORA : 17:10

UPAG: 1ªSRPRF/GO

UORG: 000121 DELEGACIA 1/2 - ANAPOLIS/GO

MATRICULA : 01258447 JULIANA ALVES FERREIRA PRADOS
OCORRENCIA: 00124 LICENCA TRATAMENTO DE SAUDE
INICIO : 04JUN2010 FIM PREV: 08JUN2010 FIM REAL: 08JUN2010 QTDE DIAS: 5
MATRICULA : 01238884 FERNANDO ANDRADE MARTINS MORAIS
OCORRENCIA: 00124 LICENCA TRATAMENTO DE SAUDE
INICIO : 22MAI2010 FIM PREV: 24MAI2010 FIM REAL: 24MAI2010 QTDE DIAS: 3
MATRICULA : 00508857 LEILA CARLA SILVA E RIBEIRO BORGES
OCORRENCIA: 00124 LICENCA TRATAMENTO DE SAUDE

INICIO : 19MAI2010 FIM PREV: 17JUN2010 FIM REAL: 17JUN2010 QTDE DIAS: 30
MATRICULA : 00508857 LEILA CARLA SILVA E RIBEIRO BORGES
OCORRENCIA: 00124 LICENCA TRATAMENTO DE SAUDE
INICIO : 18JUN2010 FIM PREV: 27JUN2010 FIM REAL: 27JUN2010 QTDE DIAS: 10
MATRICULA : 00508857 LEILA CARLA SILVA E RIBEIRO BORGES
OCORRENCIA: 00124 LICENCA TRATAMENTO DE SAUDE
INICIO : 30JUL2010 FIM PREV: 13AGO2010 FIM REAL: 13AGO2010 QTDE DIAS: 15
MATRICULA : 00508857 LEILA CARLA SILVA E RIBEIRO BORGES
OCORRENCIA: 00124 LICENCA TRATAMENTO DE SAUDE
INICIO : 14AGO2010 FIM PREV: 17AGO2010 FIM REAL: 17AGO2010 QTDE DIAS: 4

UORG: 000123 DELEGACIA 1/3 - MORRINHOS/GO

MATRICULA : 00499951 MANOEL FERREIRA DE PASSOS
OCORRENCIA: 00124 LICENCA TRATAMENTO DE SAUDE
INICIO : 15DEZ2009 FIM PREV: 14MAR2010 FIM REAL: 14MAR2010 QTDE DIAS: 90
MATRICULA : 00505177 AMARILDO CALDEIRA MORAES
OCORRENCIA: 00124 LICENCA TRATAMENTO DE SAUDE
INICIO : 11JUN2010 FIM PREV: 11JUN2010 FIM REAL: 11JUN2010 QTDE DIAS: 1
MATRICULA : 00505211 LEOMAR DE MELO BARBOSA
OCORRENCIA: 00124 LICENCA TRATAMENTO DE SAUDE
INICIO : 30MAR2010 FIM PREV: 01ABR2010 FIM REAL: 01ABR2010 QTDE DIAS: 3
MATRICULA : 00505350 AGNALDO MARQUEZ VIEIRA
OCORRENCIA: 00124 LICENCA TRATAMENTO DE SAUDE
INICIO : 18MAR2010 FIM PREV: 20MAR2010 FIM REAL: 20MAR2010 QTDE DIAS: 3
MATRICULA : 00505387 EDSON CANDIDO DE ANDRADE
OCORRENCIA: 00124 LICENCA TRATAMENTO DE SAUDE
INICIO : 16FEV2010 FIM PREV: 16FEV2010 FIM REAL: 16FEV2010 QTDE DIAS: 1
MATRICULA : 00505398 ROBERIO DE CASTRO GOMES TEIXEIRA
OCORRENCIA: 00124 LICENCA TRATAMENTO DE SAUDE
INICIO : 27JAN2010 FIM PREV: 28JAN2010 FIM REAL: 28JAN2010 QTDE DIAS: 2
DEPTO. DE POLICIA RODOVIARIA FEDERAL PAGINA : 21
SIAPECAD - SISTEMA DE ADMINISTRACAO DE PESSOAL EMISSAO: 31MAR2011
OCORRENCIA DE SERVIDOR NA UORG HORA : 17:10

UPAG: 1ªSRPRF/GO

UORG: 000123 DELEGACIA 1/3 - MORRINHOS/GO

MATRICULA : 00505405 GILMAR GOMES DE MELO
OCORRENCIA: 00124 LICENCA TRATAMENTO DE SAUDE
INICIO : 17JUL2010 FIM PREV: 17JUL2010 FIM REAL: 17JUL2010 QTDE DIAS: 1
MATRICULA : 00505416 SANDRA BARCELOS DE ALMEIDA
OCORRENCIA: 00124 LICENCA TRATAMENTO DE SAUDE
INICIO : 04MAI2010 FIM PREV: 04MAI2010 FIM REAL: 04MAI2010 QTDE DIAS: 1
MATRICULA : 00505416 SANDRA BARCELOS DE ALMEIDA

OCORRENCIA: 00124 LICENCA TRATAMENTO DE SAUDE
INICIO : 26JUL2010 FIM PREV: 29JUL2010 FIM REAL: 29JUL2010 QTDE DIAS: 4
MATRICULA : 00505416 SANDRA BARCELOS DE ALMEIDA
OCORRENCIA: 00124 LICENCA TRATAMENTO DE SAUDE
INICIO : 01SET2010 FIM PREV: 30SET2010 FIM REAL: 30SET2010 QTDE DIAS: 30
MATRICULA : 00505428 LUIZ SILVIO DE SOUZA
OCORRENCIA: 00124 LICENCA TRATAMENTO DE SAUDE
INICIO : 19SET2010 FIM PREV: 19SET2010 FIM REAL: 19SET2010 QTDE DIAS: 1
MATRICULA : 00505448 NELSON LUIZ DE MENDONCA
OCORRENCIA: 00124 LICENCA TRATAMENTO DE SAUDE
INICIO : 03FEV2010 FIM PREV: 05FEV2010 FIM REAL: 05FEV2010 QTDE DIAS: 3
MATRICULA : 01227712 PAULO GONCALVES DA MOTA
OCORRENCIA: 00124 LICENCA TRATAMENTO DE SAUDE
INICIO : 25SET2010 FIM PREV: 28SET2010 FIM REAL: 28SET2010 QTDE DIAS: 4
MATRICULA : 01228461 WESLEY DE CASTRO E SILVA
OCORRENCIA: 00124 LICENCA TRATAMENTO DE SAUDE
INICIO : 01FEV2010 FIM PREV: 02MAR2010 FIM REAL: 02MAR2010 QTDE DIAS: 30
MATRICULA : 01228461 WESLEY DE CASTRO E SILVA
OCORRENCIA: 00124 LICENCA TRATAMENTO DE SAUDE
INICIO : 03MAR2010 FIM PREV: 01ABR2010 FIM REAL: 01ABR2010 QTDE DIAS: 30
MATRICULA : 01228461 WESLEY DE CASTRO E SILVA
OCORRENCIA: 00124 LICENCA TRATAMENTO DE SAUDE
INICIO : 02ABR2010 FIM PREV: 31MAI2010 FIM REAL: 30JUN2010 QTDE DIAS: 90
MATRICULA : 01228461 WESLEY DE CASTRO E SILVA
OCORRENCIA: 00124 LICENCA TRATAMENTO DE SAUDE
INICIO : 01JUL2010 FIM PREV: 28SET2010 FIM REAL: 28SET2010 QTDE DIAS: 90
MATRICULA : 01228461 WESLEY DE CASTRO E SILVA
OCORRENCIA: 00124 LICENCA TRATAMENTO DE SAUDE
INICIO : 29SET2010 FIM PREV: 28OUT2010 FIM REAL: 28OUT2010 QTDE DIAS: 30
DEPTO. DE POLICIA RODOVIARIA FEDERAL PAGINA : 22
SIAPECAD - SISTEMA DE ADMINISTRACAO DE PESSOAL EMISSAO: 31MAR2011
OCORRENCIA DE SERVIDOR NA UORG HORA : 17:10

UPAG: 1ªSRPRF/GO

UORG: 000123 DELEGACIA 1/3 - MORRINHOS/GO

MATRICULA : 01258260 GERALDO DO VALE JUNIOR
OCORRENCIA: 00124 LICENCA TRATAMENTO DE SAUDE
INICIO : 09SET2010 FIM PREV: 08OUT2010 FIM REAL: 08OUT2010 QTDE DIAS: 30
MATRICULA : 01258260 GERALDO DO VALE JUNIOR
OCORRENCIA: 00124 LICENCA TRATAMENTO DE SAUDE
INICIO : 08DEZ2010 FIM PREV: 10DEZ2010 FIM REAL: 10DEZ2010 QTDE DIAS: 3
MATRICULA : 01258130 ADRIANO JOSE DE MORAES
OCORRENCIA: 00124 LICENCA TRATAMENTO DE SAUDE
INICIO : 16JUL2010 FIM PREV: 24JUL2010 FIM REAL: 24JUL2010 QTDE DIAS: 9

MATRICULA : 01258890 TIAGO FRANCA MIRANDA
OCORRENCIA: 00124 LICENCA TRATAMENTO DE SAUDE
INICIO : 25NOV2010 FIM PREV: 26NOV2010 FIM REAL: 26NOV2010 QTDE DIAS: 2
MATRICULA : 01239603 DURVAL DE ANDRADE CUNHA NETO
OCORRENCIA: 00124 LICENCA TRATAMENTO DE SAUDE
INICIO : 12JAN2010 FIM PREV: 13JAN2010 FIM REAL: 13JAN2010 QTDE DIAS: 2
MATRICULA : 01239603 DURVAL DE ANDRADE CUNHA NETO
OCORRENCIA: 00124 LICENCA TRATAMENTO DE SAUDE
INICIO : 13MAI2010 FIM PREV: 14MAI2010 FIM REAL: 14MAI2010 QTDE DIAS: 2
MATRICULA : 01239603 DURVAL DE ANDRADE CUNHA NETO
OCORRENCIA: 00124 LICENCA TRATAMENTO DE SAUDE
INICIO : 17AGO2010 FIM PREV: 18AGO2010 FIM REAL: 18AGO2010 QTDE DIAS: 2
MATRICULA : 01239603 DURVAL DE ANDRADE CUNHA NETO
OCORRENCIA: 00124 LICENCA TRATAMENTO DE SAUDE
INICIO : 20OUT2010 FIM PREV: 21OUT2010 FIM REAL: 21OUT2010 QTDE DIAS: 2

UORG: 000125 DELEGACIA 1/4 - RIO VERDE/GO

MATRICULA : 00505172 ALEXANDRE SOUZA DE FARIA
OCORRENCIA: 00124 LICENCA TRATAMENTO DE SAUDE
INICIO : 01DEZ2010 FIM PREV: 15DEZ2010 FIM REAL: 15DEZ2010 QTDE DIAS: 15
MATRICULA : 00505172 ALEXANDRE SOUZA DE FARIA
OCORRENCIA: 00124 LICENCA TRATAMENTO DE SAUDE
INICIO : 16DEZ2010 FIM PREV: 14JAN2011 FIM REAL: 15JAN2011 QTDE DIAS: 31
MATRICULA : 00505206 JADER JONAS DE ARAUJO
OCORRENCIA: 00124 LICENCA TRATAMENTO DE SAUDE
INICIO : 08SET2010 FIM PREV: 14SET2010 FIM REAL: 14SET2010 QTDE DIAS: 7
MATRICULA : 00505206 JADER JONAS DE ARAUJO
OCORRENCIA: 00124 LICENCA TRATAMENTO DE SAUDE
INICIO : 05OUT2010 FIM PREV: 14OUT2010 FIM REAL: 14OUT2010 QTDE DIAS: 10
DEPTO. DE POLICIA RODOVIARIA FEDERAL PAGINA : 23
SIAPECAD - SISTEMA DE ADMINISTRACAO DE PESSOAL EMISSAO: 31MAR2011
OCORRENCIA DE SERVIDOR NA UORG HORA : 17:10

UPAG: 1ªSRPRF/GO

UORG: 000125 DELEGACIA 1/4 - RIO VERDE/GO

MATRICULA : 00505206 JADER JONAS DE ARAUJO
OCORRENCIA: 00124 LICENCA TRATAMENTO DE SAUDE
INICIO : 19NOV2010 FIM PREV: 17JAN2011 FIM REAL: 17JAN2011 QTDE DIAS: 60
MATRICULA : 00505218 MARCIA INACIO BERNARDES DOS SANTOS
OCORRENCIA: 00124 LICENCA TRATAMENTO DE SAUDE
INICIO : 05JAN2010 FIM PREV: 05JAN2010 FIM REAL: 05JAN2010 QTDE DIAS: 1
MATRICULA : 00505233 REINALDO EVANGELISTA
OCORRENCIA: 00124 LICENCA TRATAMENTO DE SAUDE

INICIO : 14FEV2010 FIM PREV: 08MAR2010 FIM REAL: 08MAR2010 QTDE DIAS: 23
MATRICULA : 00505233 REINALDO EVANGELISTA
OCORRENCIA: 00124 LICENCA TRATAMENTO DE SAUDE
INICIO : 09MAR2010 FIM PREV: 14MAI2010 FIM REAL: 08ABR2010 QTDE DIAS: 31
MATRICULA : 00508363 EDSON JOSE MARIA JUNIOR
OCORRENCIA: 00124 LICENCA TRATAMENTO DE SAUDE
INICIO : 24MAR2010 FIM PREV: 24MAR2010 FIM REAL: 24MAR2010 QTDE DIAS: 1
MATRICULA : 00508363 EDSON JOSE MARIA JUNIOR
OCORRENCIA: 00124 LICENCA TRATAMENTO DE SAUDE
INICIO : 27MAR2010 FIM PREV: 29MAR2010 FIM REAL: 29MAR2010 QTDE DIAS: 3
MATRICULA : 00508363 EDSON JOSE MARIA JUNIOR
OCORRENCIA: 00124 LICENCA TRATAMENTO DE SAUDE
INICIO : 12ABR2010 FIM PREV: 10AGO2010 FIM REAL: 09AGO2010 QTDE DIAS: 120
MATRICULA : 00508363 EDSON JOSE MARIA JUNIOR
OCORRENCIA: 00124 LICENCA TRATAMENTO DE SAUDE
INICIO : 10AGO2010 FIM PREV: 07DEZ2010 FIM REAL: 07DEZ2010 QTDE DIAS: 120
MATRICULA : 00508363 EDSON JOSE MARIA JUNIOR
OCORRENCIA: 00124 LICENCA TRATAMENTO DE SAUDE
INICIO : 08DEZ2010 FIM PREV: 07MAR2011 FIM REAL: 07MAR2011 QTDE DIAS: 90
MATRICULA : 00508813 JOSE GONCALVES DA SILVA FILHO
OCORRENCIA: 00124 LICENCA TRATAMENTO DE SAUDE
INICIO : 22DEZ2009 FIM PREV: 07JAN2010 FIM REAL: 07JAN2010 QTDE DIAS: 17
MATRICULA : 00508813 JOSE GONCALVES DA SILVA FILHO
OCORRENCIA: 00124 LICENCA TRATAMENTO DE SAUDE
INICIO : 25JAN2010 FIM PREV: 29JAN2010 FIM REAL: 29JAN2010 QTDE DIAS: 5
MATRICULA : 01239689 IGOR DE AQUINO
OCORRENCIA: 00124 LICENCA TRATAMENTO DE SAUDE
INICIO : 08JUN2010 FIM PREV: 12JUN2010 FIM REAL: 12JUN2010 QTDE DIAS: 5
DEPTO. DE POLICIA RODOVIARIA FEDERAL PAGINA : 24
SIAPECAD - SISTEMA DE ADMINISTRACAO DE PESSOAL EMISSAO: 31MAR2011
OCORRENCIA DE SERVIDOR NA UORG HORA : 17:10

UPAG: 1ªSRPRF/GO

UORG: 000125 DELEGACIA 1/4 - RIO VERDE/GO

MATRICULA : 01257999 RICARDO PIMENTEL MELO
OCORRENCIA: 00124 LICENCA TRATAMENTO DE SAUDE
INICIO : 31JAN2010 FIM PREV: 03FEV2010 FIM REAL: 03FEV2010 QTDE DIAS: 4
MATRICULA : 01257999 RICARDO PIMENTEL MELO
OCORRENCIA: 00124 LICENCA TRATAMENTO DE SAUDE
INICIO : 29OUT2010 FIM PREV: 12NOV2010 FIM REAL: 12NOV2010 QTDE DIAS: 15
MATRICULA : 01271826 TIAGO DE ALMEIDA QUEIROZ
OCORRENCIA: 00124 LICENCA TRATAMENTO DE SAUDE
INICIO : 08FEV2010 FIM PREV: 09FEV2010 FIM REAL: 09FEV2010 QTDE DIAS: 2
MATRICULA : 01272267 MARCELO PEREIRA BARROS

OCORRENCIA: 00124 LICENCA TRATAMENTO DE SAUDE
INICIO : 04JUN2010 FIM PREV: 05JUN2010 FIM REAL: 05JUN2010 QTDE DIAS: 2
MATRICULA : 01272267 MARCELO PEREIRA BARROS
OCORRENCIA: 00124 LICENCA TRATAMENTO DE SAUDE
INICIO : 12JUN2010 FIM PREV: 13JUN2010 FIM REAL: 13JUN2010 QTDE DIAS: 2
MATRICULA : 01272267 MARCELO PEREIRA BARROS
OCORRENCIA: 00124 LICENCA TRATAMENTO DE SAUDE
INICIO : 16JUN2010 FIM PREV: 16JUN2010 FIM REAL: 16JUN2010 QTDE DIAS: 1
MATRICULA : 01272267 MARCELO PEREIRA BARROS
OCORRENCIA: 00124 LICENCA TRATAMENTO DE SAUDE
INICIO : 10SET2010 FIM PREV: 11SET2010 FIM REAL: 11SET2010 QTDE DIAS: 2
MATRICULA : 01271798 MARCIO PEREIRA DE LIMA
OCORRENCIA: 00124 LICENCA TRATAMENTO DE SAUDE
INICIO : 06SET2010 FIM PREV: 07SET2010 FIM REAL: 07SET2010 QTDE DIAS: 2
MATRICULA : 01271954 SILVIO MACHADO DE ALMEIDA
OCORRENCIA: 00124 LICENCA TRATAMENTO DE SAUDE
INICIO : 05JAN2010 FIM PREV: 19JAN2010 FIM REAL: 19JAN2010 QTDE DIAS: 15
MATRICULA : 01295729 RICARDO DE JESUS TELES
OCORRENCIA: 00124 LICENCA TRATAMENTO DE SAUDE
INICIO : 28MAI2010 FIM PREV: 30MAI2010 FIM REAL: 30MAI2010 QTDE DIAS: 3

UORG: 000127 DELEGACIA 1/5 - JATAI/GO

MATRICULA : 00646599 MARIA HELENA DA SILVA
OCORRENCIA: 00124 LICENCA TRATAMENTO DE SAUDE
INICIO : 08DEZ2009 FIM PREV: 06ABR2010 FIM REAL: 06ABR2010 QTDE DIAS: 120
MATRICULA : 00646599 MARIA HELENA DA SILVA
OCORRENCIA: 00124 LICENCA TRATAMENTO DE SAUDE
INICIO : 07ABR2010 FIM PREV: 04AGO2010 FIM REAL: 04AGO2010 QTDE DIAS: 120
DEPTO. DE POLICIA RODOVIARIA FEDERAL PAGINA : 25
SIAPECAD - SISTEMA DE ADMINISTRACAO DE PESSOAL EMISSAO: 31MAR2011
OCORRENCIA DE SERVIDOR NA UORG HORA : 17:10

UPAG: 1ªSRPRF/GO

UORG: 000127 DELEGACIA 1/5 - JATAI/GO

MATRICULA : 00646599 MARIA HELENA DA SILVA
OCORRENCIA: 00124 LICENCA TRATAMENTO DE SAUDE
INICIO : 05AGO2010 FIM PREV: 02DEZ2010 FIM REAL: 02DEZ2010 QTDE DIAS: 120
MATRICULA : 00646599 MARIA HELENA DA SILVA
OCORRENCIA: 00124 LICENCA TRATAMENTO DE SAUDE
INICIO : 03DEZ2010 FIM PREV: 15JAN2011 FIM REAL: 18JAN2011 QTDE DIAS: 47
MATRICULA : 00507387 JOAO BOSCO MACHADO
OCORRENCIA: 00124 LICENCA TRATAMENTO DE SAUDE
INICIO : 15DEZ2009 FIM PREV: 30DEZ2009 FIM REAL: 26JAN2010 QTDE DIAS: 43

MATRICULA : 00507389 WALDEMAR DE MELO FREITAS
OCORRENCIA: 00124 LICENCA TRATAMENTO DE SAUDE
INICIO : 27SET2010 FIM PREV: 28SET2010 FIM REAL: 28SET2010 QTDE DIAS: 2
MATRICULA : 00508375 MARCOS ANTONIO RODRIGUES FRANCA
OCORRENCIA: 00124 LICENCA TRATAMENTO DE SAUDE
INICIO : 01ABR2010 FIM PREV: 08ABR2010 FIM REAL: 10ABR2010 QTDE DIAS: 10
MATRICULA : 00508375 MARCOS ANTONIO RODRIGUES FRANCA
OCORRENCIA: 00124 LICENCA TRATAMENTO DE SAUDE
INICIO : 20MAI2010 FIM PREV: 26MAI2010 FIM REAL: 26MAI2010 QTDE DIAS: 7
MATRICULA : 00508375 MARCOS ANTONIO RODRIGUES FRANCA
OCORRENCIA: 00124 LICENCA TRATAMENTO DE SAUDE
INICIO : 01JUN2010 FIM PREV: 04JUN2010 FIM REAL: 04JUN2010 QTDE DIAS: 4
MATRICULA : 00508375 MARCOS ANTONIO RODRIGUES FRANCA
OCORRENCIA: 00124 LICENCA TRATAMENTO DE SAUDE
INICIO : 26AGO2010 FIM PREV: 27AGO2010 FIM REAL: 27AGO2010 QTDE DIAS: 2
MATRICULA : 00508375 MARCOS ANTONIO RODRIGUES FRANCA
OCORRENCIA: 00124 LICENCA TRATAMENTO DE SAUDE
INICIO : 11OUT2010 FIM PREV: 14OUT2010 FIM REAL: 14OUT2010 QTDE DIAS: 4
MATRICULA : 01205730 RICARDO DE OLIVEIRA
OCORRENCIA: 00124 LICENCA TRATAMENTO DE SAUDE
INICIO : 17NOV2010 FIM PREV: 20NOV2010 FIM REAL: 20NOV2010 QTDE DIAS: 4
MATRICULA : 01289968 CIRO PAULINO MIRANDA GARCIA
OCORRENCIA: 00124 LICENCA TRATAMENTO DE SAUDE
INICIO : 28JAN2010 FIM PREV: 31JAN2010 FIM REAL: 31JAN2010 QTDE DIAS: 4
MATRICULA : 01289968 CIRO PAULINO MIRANDA GARCIA
OCORRENCIA: 00124 LICENCA TRATAMENTO DE SAUDE
INICIO : 18FEV2010 FIM PREV: 22FEV2010 FIM REAL: 22FEV2010 QTDE DIAS: 5
DEPTO. DE POLICIA RODOVIARIA FEDERAL PAGINA : 26
SIAPECAD - SISTEMA DE ADMINISTRACAO DE PESSOAL EMISSAO: 31MAR2011
OCORRENCIA DE SERVIDOR NA UORG HORA : 17:10

UPAG: 1ªSRPRF/GO

UORG: 000127 DELEGACIA 1/5 - JATAI/GO

MATRICULA : 01290043 MAURI RESENDE E SILVA JUNIOR
OCORRENCIA: 00124 LICENCA TRATAMENTO DE SAUDE
INICIO : 13AGO2010 FIM PREV: 14AGO2010 FIM REAL: 14AGO2010 QTDE DIAS: 2
MATRICULA : 01172695 MAYKOL BRITO BARBOSA
OCORRENCIA: 00124 LICENCA TRATAMENTO DE SAUDE
INICIO : 12FEV2010 FIM PREV: 12FEV2010 FIM REAL: 12FEV2010 QTDE DIAS: 1
MATRICULA : 01228078 HAROLDO RAMOS DE SOUSA
OCORRENCIA: 00124 LICENCA TRATAMENTO DE SAUDE
INICIO : 16AGO2010 FIM PREV: 17AGO2010 FIM REAL: 17AGO2010 QTDE DIAS: 2
MATRICULA : 01228078 HAROLDO RAMOS DE SOUSA
OCORRENCIA: 00124 LICENCA TRATAMENTO DE SAUDE

INICIO : 16DEZ2010 FIM PREV: 20DEZ2010 FIM REAL: 20DEZ2010 QTDE DIAS: 5
MATRICULA : 01272028 SERGIO MARQUES MESQUITA
OCORRENCIA: 00124 LICENCA TRATAMENTO DE SAUDE
INICIO : 23ABR2010 FIM PREV: 30ABR2010 FIM REAL: 30ABR2010 QTDE DIAS: 8
MATRICULA : 01295685 FERDINANDO CARLOS DE FARIA GOMES
OCORRENCIA: 00124 LICENCA TRATAMENTO DE SAUDE
INICIO : 25DEZ2010 FIM PREV: 30DEZ2010 FIM REAL: 30DEZ2010 QTDE DIAS: 6
MATRICULA : 00507438 RICARDO ANTONIO NUNES BARBOSA
OCORRENCIA: 00124 LICENCA TRATAMENTO DE SAUDE
INICIO : 06ABR2010 FIM PREV: 06ABR2010 FIM REAL: 06ABR2010 QTDE DIAS: 1

UORG: 000129 DELEGACIA 1/6 - CATALAO/GO

MATRICULA : 00505351 HELDER FERREIRA DE SOUZA
OCORRENCIA: 00124 LICENCA TRATAMENTO DE SAUDE
INICIO : 15ABR2010 FIM PREV: 19ABR2010 FIM REAL: 19ABR2010 QTDE DIAS: 5
MATRICULA : 00505379 ALESSANDRO CANDIDO DA SILVA
OCORRENCIA: 00124 LICENCA TRATAMENTO DE SAUDE
INICIO : 12AGO2010 FIM PREV: 15AGO2010 FIM REAL: 15AGO2010 QTDE DIAS: 4
MATRICULA : 00505403 FLAVIO ANTONIO DA SILVA
OCORRENCIA: 00124 LICENCA TRATAMENTO DE SAUDE
INICIO : 24DEZ2010 FIM PREV: 25DEZ2010 FIM REAL: 25DEZ2010 QTDE DIAS: 2
MATRICULA : 00505408 JOSE JACOB MELO METSAVAHT
OCORRENCIA: 00124 LICENCA TRATAMENTO DE SAUDE
INICIO : 08JUL2010 FIM PREV: 11JUL2010 FIM REAL: 11JUL2010 QTDE DIAS: 4
MATRICULA : 00505452 AGNALDO FONSECA
OCORRENCIA: 00124 LICENCA TRATAMENTO DE SAUDE
INICIO : 25DEZ2010 FIM PREV: 27DEZ2010 FIM REAL: 27DEZ2010 QTDE DIAS: 3
DEPTO. DE POLICIA RODOVIARIA FEDERAL PAGINA : 27
SIAPECAD - SISTEMA DE ADMINISTRACAO DE PESSOAL EMISSAO: 31MAR2011
OCORRENCIA DE SERVIDOR NA UORG HORA : 17:10

UPAG: 1ªSRPRF/GO

UORG: 000129 DELEGACIA 1/6 - CATALAO/GO

MATRICULA : 00505458 CLEIDOMAR COIMBRA DIVINO
OCORRENCIA: 00124 LICENCA TRATAMENTO DE SAUDE
INICIO : 01MAI2010 FIM PREV: 28MAI2010 FIM REAL: 28MAI2010 QTDE DIAS: 28
MATRICULA : 00505458 CLEIDOMAR COIMBRA DIVINO
OCORRENCIA: 00124 LICENCA TRATAMENTO DE SAUDE
INICIO : 18NOV2010 FIM PREV: 16MAI2011 QTDE DIAS: 28
MATRICULA : 00506211 JOSE ANTONIO FIRMINO DA SILVA
OCORRENCIA: 00124 LICENCA TRATAMENTO DE SAUDE
INICIO : 09FEV2010 FIM PREV: 15FEV2010 FIM REAL: 15FEV2010 QTDE DIAS: 7
MATRICULA : 00506211 JOSE ANTONIO FIRMINO DA SILVA

OCORRENCIA: 00124 LICENCA TRATAMENTO DE SAUDE
INICIO : 23ABR2010 FIM PREV: 25ABR2010 FIM REAL: 25ABR2010 QTDE DIAS: 3
MATRICULA : 00506211 JOSE ANTONIO FIRMINO DA SILVA
OCORRENCIA: 00124 LICENCA TRATAMENTO DE SAUDE
INICIO : 06MAI2010 FIM PREV: 12MAI2010 FIM REAL: 12MAI2010 QTDE DIAS: 7
MATRICULA : 00506211 JOSE ANTONIO FIRMINO DA SILVA
OCORRENCIA: 00124 LICENCA TRATAMENTO DE SAUDE
INICIO : 10SET2010 FIM PREV: 12SET2010 FIM REAL: 12SET2010 QTDE DIAS: 3
MATRICULA : 00506211 JOSE ANTONIO FIRMINO DA SILVA
OCORRENCIA: 00124 LICENCA TRATAMENTO DE SAUDE
INICIO : 08OUT2010 FIM PREV: 10OUT2010 FIM REAL: 10OUT2010 QTDE DIAS: 3
MATRICULA : 00506211 JOSE ANTONIO FIRMINO DA SILVA
OCORRENCIA: 00124 LICENCA TRATAMENTO DE SAUDE
INICIO : 24OUT2010 FIM PREV: 24OUT2010 FIM REAL: 24OUT2010 QTDE DIAS: 1
MATRICULA : 00507376 BENEDITO DE DEUS MARCELO
OCORRENCIA: 00124 LICENCA TRATAMENTO DE SAUDE
INICIO : 20AGO2010 FIM PREV: 24AGO2010 FIM REAL: 24AGO2010 QTDE DIAS: 5
MATRICULA : 00507376 BENEDITO DE DEUS MARCELO
OCORRENCIA: 00124 LICENCA TRATAMENTO DE SAUDE
INICIO : 25AGO2010 FIM PREV: 08OUT2010 FIM REAL: 08OUT2010 QTDE DIAS: 45
MATRICULA : 00507409 ROGERIO DO NASCIMENTO
OCORRENCIA: 00124 LICENCA TRATAMENTO DE SAUDE
INICIO : 29MAR2010 FIM PREV: 04ABR2010 FIM REAL: 04ABR2010 QTDE DIAS: 7
MATRICULA : 00507409 ROGERIO DO NASCIMENTO
OCORRENCIA: 00124 LICENCA TRATAMENTO DE SAUDE
INICIO : 30MAI2010 FIM PREV: 30MAI2010 FIM REAL: 30MAI2010 QTDE DIAS: 1
DEPTO. DE POLICIA RODOVIARIA FEDERAL PAGINA : 28
SIAPECAD - SISTEMA DE ADMINISTRACAO DE PESSOAL EMISSAO: 31MAR2011
OCORRENCIA DE SERVIDOR NA UORG HORA : 17:10

UPAG: 1ªSRPRF/GO

UORG: 000129 DELEGACIA 1/6 - CATALAO/GO

MATRICULA : 00508841 ADU CELSO DE BARROS
OCORRENCIA: 00124 LICENCA TRATAMENTO DE SAUDE
INICIO : 02ABR2010 FIM PREV: 04ABR2010 FIM REAL: 04ABR2010 QTDE DIAS: 3
MATRICULA : 01227654 DANILO SILVEIRA BORGES
OCORRENCIA: 00124 LICENCA TRATAMENTO DE SAUDE
INICIO : 13DEZ2010 FIM PREV: 14DEZ2010 FIM REAL: 14DEZ2010 QTDE DIAS: 2
MATRICULA : 00505340 IRIS ANTONIO FERREIRA DE SOUZA
OCORRENCIA: 00124 LICENCA TRATAMENTO DE SAUDE
INICIO : 29JUN2010 FIM PREV: 02JUL2010 FIM REAL: 02JUL2010 QTDE DIAS: 4
MATRICULA : 00505345 KENIA CRISTINA DE MORAIS
OCORRENCIA: 00124 LICENCA TRATAMENTO DE SAUDE
INICIO : 30JUN2010 FIM PREV: 02JUL2010 FIM REAL: 02JUL2010 QTDE DIAS: 3

MATRICULA : 00505345 KENIA CRISTINA DE MORAIS
OCORRENCIA: 00124 LICENCA TRATAMENTO DE SAUDE
INICIO : 21OUT2010 FIM PREV: 22OUT2010 FIM REAL: 22OUT2010 QTDE DIAS: 2

UORG: 000131 DELEGACIA 1/7 - PORANGATU/GO

MATRICULA : 00505258 EDER BEZERRA DOS REIS
OCORRENCIA: 00124 LICENCA TRATAMENTO DE SAUDE
INICIO : 09OUT2010 FIM PREV: 09OUT2010 FIM REAL: 09OUT2010 QTDE DIAS: 1

MATRICULA : 00506668 BERNADETE PEREIRA DOS SANTOS
OCORRENCIA: 00124 LICENCA TRATAMENTO DE SAUDE
INICIO : 24MAI2010 FIM PREV: 28MAI2010 FIM REAL: 28MAI2010 QTDE DIAS: 5

MATRICULA : 00508342 NEY SOARES MARTINS JUNIOR
OCORRENCIA: 00124 LICENCA TRATAMENTO DE SAUDE
INICIO : 17ABR2010 FIM PREV: 20ABR2010 FIM REAL: 20ABR2010 QTDE DIAS: 4

MATRICULA : 01239111 LEANDRO BORBA DE SOUSA
OCORRENCIA: 00124 LICENCA TRATAMENTO DE SAUDE
INICIO : 25JAN2010 FIM PREV: 31JAN2010 FIM REAL: 31JAN2010 QTDE DIAS: 7

MATRICULA : 01289797 IGOR BARBOSA ARAUJO
OCORRENCIA: 00124 LICENCA TRATAMENTO DE SAUDE
INICIO : 01ABR2010 FIM PREV: 05ABR2010 FIM REAL: 05ABR2010 QTDE DIAS: 5

MATRICULA : 01290233 GERALDINA PEIXOTO DE OLIVEIRA
OCORRENCIA: 00124 LICENCA TRATAMENTO DE SAUDE
INICIO : 05ABR2010 FIM PREV: 08ABR2010 FIM REAL: 08ABR2010 QTDE DIAS: 4

MATRICULA : 01290233 GERALDINA PEIXOTO DE OLIVEIRA
OCORRENCIA: 00124 LICENCA TRATAMENTO DE SAUDE
INICIO : 06OUT2010 FIM PREV: 08OUT2010 FIM REAL: 08OUT2010 QTDE DIAS: 3

DEPTO. DE POLICIA RODOVIARIA FEDERAL PAGINA : 29
SIAPECAD - SISTEMA DE ADMINISTRACAO DE PESSOAL EMISSAO: 31MAR2011
OCORRENCIA DE SERVIDOR NA UORG HORA : 17:10

UPAG: 1ªSRPRF/GO

UORG: 000131 DELEGACIA 1/7 - PORANGATU/GO

MATRICULA : 01290374 ROBERTO CLAUDIO DIAS MATTOS
OCORRENCIA: 00124 LICENCA TRATAMENTO DE SAUDE
INICIO : 24JUN2010 FIM PREV: 28JUN2010 FIM REAL: 28JUN2010 QTDE DIAS: 5

MATRICULA : 01291240 KEPLER LIMA PRADO
OCORRENCIA: 00124 LICENCA TRATAMENTO DE SAUDE
INICIO : 18JUL2010 FIM PREV: 20JUL2010 FIM REAL: 20JUL2010 QTDE DIAS: 3

MATRICULA : 00507371 JULIO ALVES DA SILVA FILHO
OCORRENCIA: 00124 LICENCA TRATAMENTO DE SAUDE
INICIO : 18NOV2009 FIM PREV: 01JAN2010 FIM REAL: 01JAN2010 QTDE DIAS: 45

MATRICULA : 00507371 JULIO ALVES DA SILVA FILHO
OCORRENCIA: 00124 LICENCA TRATAMENTO DE SAUDE

INICIO : 02JAN2010 FIM PREV: 31JAN2010 FIM REAL: 31JAN2010 QTDE DIAS: 30
MATRICULA : 00507371 JULIO ALVES DA SILVA FILHO
OCORRENCIA: 00124 LICENCA TRATAMENTO DE SAUDE
INICIO : 01FEV2010 FIM PREV: 11FEV2010 FIM REAL: 11FEV2010 QTDE DIAS: 11
MATRICULA : 00507371 JULIO ALVES DA SILVA FILHO
OCORRENCIA: 00124 LICENCA TRATAMENTO DE SAUDE
INICIO : 22JUN2010 FIM PREV: 24JUN2010 FIM REAL: 24JUN2010 QTDE DIAS: 3
MATRICULA : 00507371 JULIO ALVES DA SILVA FILHO
OCORRENCIA: 00124 LICENCA TRATAMENTO DE SAUDE
INICIO : 05JUL2010 FIM PREV: 02OUT2010 FIM REAL: 02OUT2010 QTDE DIAS: 90
MATRICULA : 00507371 JULIO ALVES DA SILVA FILHO
OCORRENCIA: 00124 LICENCA TRATAMENTO DE SAUDE
INICIO : 03OUT2010 FIM PREV: 11NOV2010 FIM REAL: 11NOV2010 QTDE DIAS: 40

UORG: 000132 NUCLEO DE POL. E FISCALIZACAO/DEL 1/7

MATRICULA : 01290168 JESE FERREIRA
OCORRENCIA: 00124 LICENCA TRATAMENTO DE SAUDE
INICIO : 01MAR2010 FIM PREV: 04MAR2010 FIM REAL: 04MAR2010 QTDE DIAS: 4
MATRICULA : 01290168 JESE FERREIRA
OCORRENCIA: 00124 LICENCA TRATAMENTO DE SAUDE
INICIO : 05MAR2010 FIM PREV: 08MAR2010 FIM REAL: 08MAR2010 QTDE DIAS: 4
TOTAL DE REGISTROS: 329
FIM DE RELATORIO : SIAPE, SIAPECAD, AUSENCIAS, AFASTAMEN, CACOCORUO