



Ministério da Justiça  
Departamento de Polícia Rodoviária Federal  
7ª Superintendência de Polícia Rodoviária Federal  
RELATÓRIO DE GESTÃO - Exercício 2006

**3 Relatório de Gestão:**

**3.1 Identificação da Unidade**

**3.1.1 Nome completo da Unidade Regional**

7ª Superintendência de Polícia Rodoviária Federal

**3.1.2 Número do CNPJ**

00.394.494/0113-32

**3.1.3 Natureza Jurídica**

Órgão da Administração Direta do Poder Executivo

**3.1.4 Vinculação ministerial**

Ministério da Justiça/Departamento de Polícia Rodoviária Federal

**3.1.5 Endereço completo da Sede**

Av. Victor Ferreira do Amaral 1500 – Tarumã – Curitiba/PR

**3.1.6 Endereço da página institucional na Internet**

[www.dprf.gov.br](http://www.dprf.gov.br)

**3.1.7 Código e nome do Unidade utilizado no SIAFI**

UG 200118 - 7ª Superintendência de Polícia Rodoviária Federal

**3.1.8 Norma de criação e finalidade da Unidade**

Constituição Federal (Art. 144), pela Lei nº 9.503 (Código de Trânsito Brasileiro), pelo Decreto nº 1.655, de 03 de outubro de 1995,

**3.1.9 Norma que estabelece a estrutura orgânica no período de gestão sob exame**

Portaria Ministerial nº 3.741

**3.1.10 Publicação no DOU do Regimento Interno: 16 de dezembro de 2004.**

### 3.2 Apresentação

O Relatório de Gestão é um instrumento de planejamento, acompanhamento e avaliação da gestão institucional, elaborado em consonância com IN/TCU nº 47/2004 e DN/TCU nº 81/2006 e na Portaria/CGU nº 555/2006, que deverá compor o relatório de Tomada de Contas Anual, relativamente ao exercício de 2006.

Este Relatório de Gestão visa correlacionar as metas, os resultados consolidados e a destinação dos recursos contemplados no Programa de Governo *Segurança Pública nas Rodovias Federais* no exercício de 2006. Desse modo, torna-se o instrumento de acompanhamento orçamentário, financeiro e da avaliação do funcionamento dos serviços no âmbito da 7ª Superintendência de Polícia Rodoviária Federal.

Em seu conteúdo, o Relatório de Gestão exibirá as realizações, os resultados operacionais e os índices de satisfação obtidos em função das metas programadas pelo Departamento, bem assim, o impacto alcançado em função das ações desempenhadas.

Contempla, também, o grau de eficácia e efetividade perseguido pela Organização, considerando a sua estrutura atual e atrelados aos recursos consignados e conseqüentemente aplicados, cujos resultados obtidos subsidiam a tomada de decisões no que concerne à gestão.

Cabe ressaltar que a 7ª Superintendência de Polícia Rodoviária Federal no Estado do Paraná é um Órgão Executor e que segue as diretrizes estabelecidas pelo seu Órgão Central – Departamento de Polícia Rodoviária Federal situado em Brasília/DF, que também detêm a execução orçamentária e os eixos prioritários de Gestão, Planejamento e Controle.

O presente relatório tem como objetivo a visualização das atividades desenvolvidas por esta Superintendência no decorrer do exercício de 2006 e a aplicação dos recursos financeiros disponibilizados para atingir os objetivos da Instituição.

Com o presente documento, a 7ª Superintendência encerra o exercício, enaltecendo sua missão institucional de zelar pela segurança pública nas rodovias e estradas federais como processo permanente de gestão, pela prática da responsabilidade social, desenvolvendo e promovendo ações sociais comprometidas com a segurança, a cidadania e a integridade física e patrimonial dos usuários das rodovias federais.

MARIA ALICE NASCIMENTO SOUZA

Superintendente

### **3.3 Competências Legais e Regimentais – Perfil Institucional**

O Departamento de Polícia Rodoviária Federal tem a sua competência definida pela Constituição Federal (Art. 144), pela Lei nº 9.503 (Código de Trânsito Brasileiro), pelo Decreto nº 1.655, de 03 de outubro de 1995, e pelo Regimento Interno aprovado pela Portaria Ministerial nº 3.741, de 15 de dezembro de 2004.

Assim, além da própria competência constitucional, o Departamento de Polícia Rodoviária Federal, nos termos do Decreto nº 1.655/95 e do Regimento Interno, tem as seguintes atribuições:

- realizar o patrulhamento ostensivo das rodovias e estradas federais, executando operações relacionadas com a segurança pública, com o objetivo de preservar a ordem, a incolumidade das pessoas, do patrimônio da União e o de terceiros;
- exercer os poderes de autoridade de polícia de trânsito, cumprindo e fazendo cumprir a legislação e demais normas pertinentes, inspecionar e fiscalizar o trânsito, assim como efetuar convênios específicos com outras organizações similares;
- aplicar e arrecadar as multas impostas por infrações de trânsito e os valores decorrentes da prestação de serviço de estadia e remoção de veículos, objetos, animais e escoltas de veículos de cargas excepcionais, executar serviços de prevenção, atendimento de acidentes e salvamento de vítimas nas rodovias federais;
- realizar perícias, levantamento de locais, boletins de ocorrências, investigações, testes de dosagem alcoólicas e outros procedimentos estabelecidos em leis e regulamentos, imprescindíveis à elucidação dos acidentes de trânsito;
- credenciar os serviços de escoltas, fiscalizar e adotar medidas de segurança relativas aos serviços de remoção de veículos, escoltas e transporte de cargas indivisíveis;
- assegurar a livre circulação nas rodovias federais podendo solicitar ao órgão rodoviário a adoção de medidas emergenciais, bem como zelar pelo cumprimento das normas legais relativas ao direito de vizinhança, promovendo a interdição de construções, obras e instalações não autorizadas; executar medidas de segurança, planejamento e escoltas nos deslocamentos do Presidente da República, Ministros de Estado, Chefes de Estado e diplomatas estrangeiros e outras autoridades.

As atividades operacionais da Polícia Rodoviária Federal são difundidas em todo o território nacional, dada a sua estruturação que contempla uma unidade administrativa central, sediada em Brasília, com unidades administrativas regionais representadas por 21 Superintendências e 05 Distritos Regionais, além de 156 sub- unidades administrativas, denominadas Delegacias, e 390 postos fixos de fiscalização, totalizando, assim, uma estrutura com 550 pontos de atendimento em todo o território nacional. O desenvolvimento desse conjunto de atividades consoante os seus compromissos regimentais com a segurança pública e a valorização da vida confere ao Departamento de Polícia Rodoviária Federal um perfil institucional que o qualifica como o executor de múltiplas políticas de ações sociais, de variados segmentos da sociedade, decorrentes das demandas de setores da Administração Pública em diversos níveis hierárquicos, além de sua própria atribuição regimental.

### 3.3.1 Estrutura Organizacional da Unidade

7ª Superintendência, com sede na cidade de Curitiba, abrangendo o Estado do Paraná, é uma Unidade Desconcentrada de acordo com a Portaria n.º 3741/04 – Regimento Interno, com a seguinte estrutura organizacional:

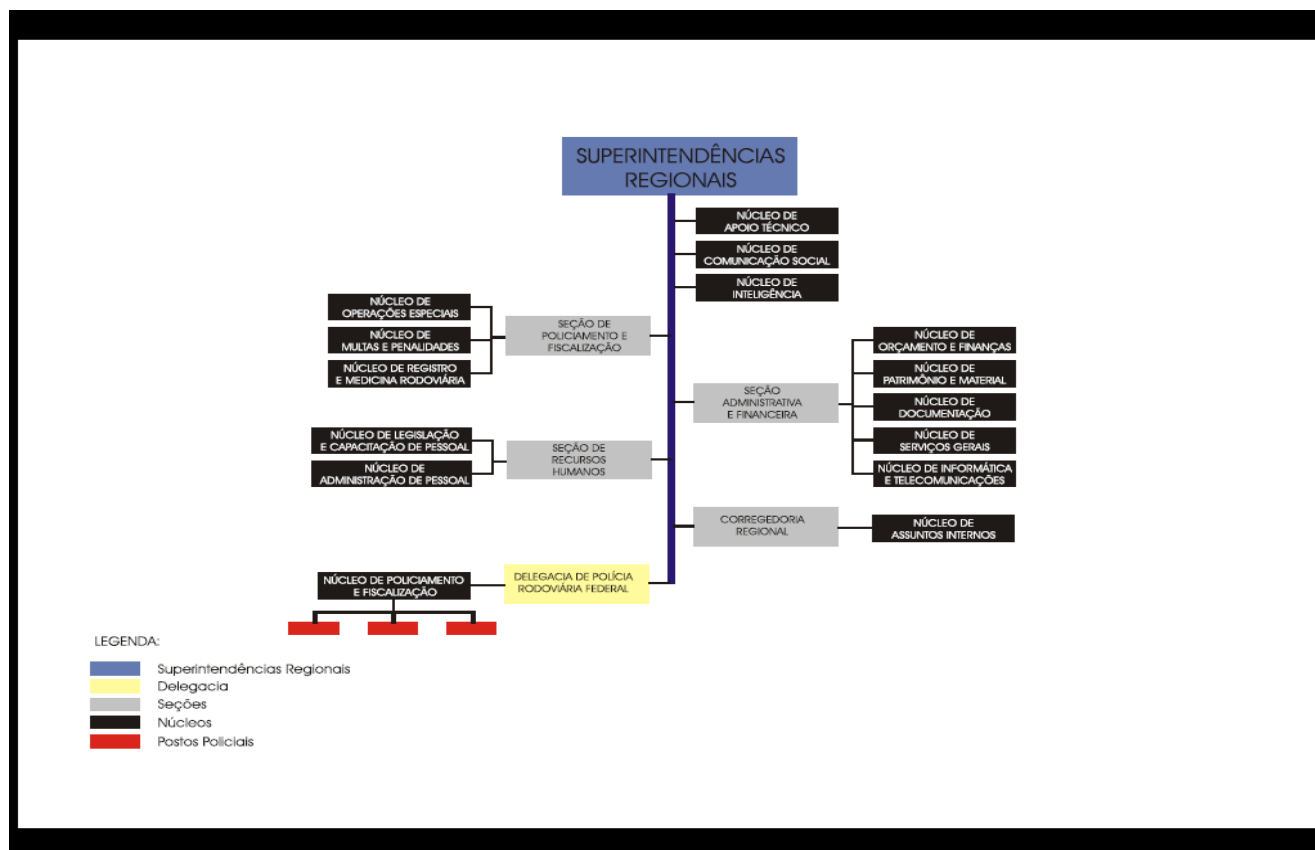

#### 1. Superintendências Regionais de Polícia Rodoviária Federal - SRPRF

1.1. Núcleo de Apoio Técnico - NUAT

1.2. Núcleo de Comunicação Social - NUCOM

1.3. Núcleo de Inteligência - NUIINT

#### 1.4. Seção de Policiamento e Fiscalização - SPF

1.4.1. Núcleo de Operações Especiais - NOE

1.4.2. Núcleo de Multas e Penalidades - NMP

1.4.3. Núcleo de Registro e Medicina Rodoviária - NUREG

#### 1.5. Seção Administrativa e Financeira - SAF

1.5.1. Núcleo de Orçamento e Finanças - NUOFI

1.5.2. Núcleo de Patrimônio e Material - NUPAT

1.5.3. Núcleo de Documentação - NUDOC

1.5.4. Núcleo de Serviços Gerais - NUSEG

1.5.5. Núcleo de Informática e Telecomunicações - NUTEL

#### 1.6. Seção de Recursos Humanos - SRH

1.6.1. Núcleo de Legislação e Capacitação de Pessoal - NUCAP

1.6.2. Núcleo de Administração de Pessoal - NUAP

**1.7. Corregedoria Regional - CR**

1.7.1. Núcleo de Assuntos Internos - NUAI

1.8. Delegacia de Polícia Rodoviária Federal - DelPRF

1.8.1. Núcleo de Policiamento e Fiscalização - NPF

2. Distritos Regionais de Polícia Rodoviária Federal - DRPRF

2.1. Núcleo de Policiamento e Fiscalização - NPF

2.2. Núcleo Administrativo e Financeiro - NAF

2.3. Núcleo de Administração de Pessoal - NAP

2.4. Núcleo de Corregedoria e Assuntos Internos - NCAI

**3.3.2 Identificação das Unidades Descentralizadas – Delegacias e postos**

1. Unidade Regional: 7ª Superintendência de Polícia Rodoviária Federal
2. Equipe Administrativa: Relacionar os nomes dos titulares das seguintes funções
a) Superintendente / Chefe do Distrito: JAIRO TUPY COSTA REINHARDT / MARIA ALICE NASCIMENTO SOUZA
b) Superintendente Substituto / Chefe do Distrito Substituto: GILSON LUIZ CORTIANO
c) Seção de Policiamento e Fiscalização / Núcleo de Policiamento e Fiscalização: GILSON LUIZ CORTIANO
d) Seção Administrativa e Financeira / Núcleo Administrativo e Financeiro: ANDIA NARA GUIRAUD
e) Seção de Correição e Disciplina / Núcleo de Correição e Assuntos Internos: GUARACI FONSECA CHEM / MARCO ANTONIO MAIA
f) Seção de Recursos Humanos / Núcleo de Recursos Humanos: LUCIANO COELHO DA COSTA
g) Núcleo de Inteligência: EDDY MACHADO JUNIOR
h) Núcleo de Apoio Jurídico Regional: MARCO ANTONIO MAIA / ADRIANO MARCOS FURTADO
i) Núcleo de Comunicação Social: MARIA ALICE NASCIMENTO SOUZA / DIUCLEIA TARTAIA COSTA
j) Núcleo de Operações Especiais: IRACI GEHRKE HUY
k) Núcleo de Multas e Penalidades: RAFAEL JARENKO DA CRUZ
l) Núcleo de Informática e Telecomunicações: DANIEL ANTONIO TORNO DE ARAUJO COSTA
n) Núcleo de Orçamento e Finanças: JENIPE SABCHUK
o) Núcleo de Serviços Gerais: CARLA CRISTINA FILUS
p) Núcleo de Patrimônio e Material: WALTENCIR MARINS DOS SANTOS

q) Núcleo de Documentação: FERNANDO FONSECA CORDEIRO	
r) Núcleo de Assuntos Internos: MARCELO DE OLIVEIRA HOELDTKE	
s) Núcleo de Administração de Pessoal: ELOISE ROSARIO DA SILVA	
t) Núcleo de Legislação de Pessoal: ARIOVALDO DANIELSKI	
j) Chefe de Delegacia: DE 7/1 – ADRIANO MARCOS FURTADO / ANTONIO PAIM DE ABREU JUNIOR DEL 7/2 – LAERTES LISBOA DOS SANTOS / OZIR JACOMEL DE AGUIAR DEL 7/3 – NELSON FERREIRA DA SILVA / GUARACI FONSECA CHEM DEL 7/4 – CLAUDINO DELAI DEL 7/5 – ANTONIO MARCOS BASSANI	
3. Circunscrição da Regional:	
a) Abrangência territorial da Unidade Regional (Unidades da Federação abrangentes): PARANÁ	
b) Malha viária (relação das rodovias e km coberta): TOTAL: 1.101,73 Kms - BR 116 – 229,40 kms; BR 277 – 517,45 kms; BR 373 – 112,68 kms; BR 376 – 73,40 kms; BR 469 – 20,00 kms; BR 476 – 142,80 kms e BR 600 – 6,00 kms.	
4. Descrição da Unidade Regional: Relacionar os dados por unidade operacional	
Unidade operacional	Delegacia 7/1
Localização	Colombo/PR
Malha viária em Km pavimentada	372,20 kms
Malha viária em Km não pavimentada	00
Número de postos	02
Número de viaturas em funcionamento	14
Efetivo total	100
Efetivo operacional médio por escala	16
Unidade operacional	Delegacia 7/2
Localização	São José dos Pinhais/PR
Malha viária em Km pavimentada	157,60 kms
Malha viária em Km não pavimentada	00
Número de postos	04
Número de viaturas em funcionamento	14
Efetivo total	108
Efetivo operacional médio por escala	21

Unidade operacional	Delegacia 7/3
Localização	Ponta Grossa/PR
Malha viária em Km pavimentada	213,59 kms
Malha viária em Km não pavimentada	00
Número de postos	02
Número de viaturas em funcionamento	05
Efetivo total	56
Efetivo operacional médio por escala	11
Unidade operacional	Delegacia 7/4
Localização	Cascavel/PR
Malha viária em Km pavimentada	273,04 kms
Malha viária em Km não pavimentada	00
Número de postos	04
Número de viaturas em funcionamento	13
Efetivo total	96
Efetivo operacional médio por escala	18
Unidade operacional	Delegacia 7/5
Localização	Foz do Iguaçu/PR
Malha viária em Km pavimentada	85,30 kms
Malha viária em Km não pavimentada	00
Número de postos	01
Número de viaturas em funcionamento	10
Efetivo total	88
Efetivo operacional médio por escala	16

### 3.4 Gestão Orçamentária e Financeira

#### 3.4.1 Objetivos e metas

**3.4.1.1** Identificação do programa governamental e/ou das ações administrativas do plano de ação do período de que trata as contas;

No PPA 2004-2007, o DPRF é responsável pelos **Programas Finalísticos 0663**-Segurança Pública nas Rodovias Federais e **1386** - Desenvolvimento Institucional da Polícia Rodoviária Federal e pelo **programa 0750-Apoio Administrativo**. O programa 0663 é constituído por 10 ações, o programa 1386 é constituído por 05 ações e o programa 0750 por 05 ações, estas ações se classificam como projetos/atividades.

**3.4.1.2** Descrição do programa, projeto/atividade ou ação administrativa em termos do objetivo geral, dos objetivos específicos e dos beneficiários;

O Objetivo do **programa 0663** é aumentar a segurança pública nas rodovias federais, mediante a repressão de ações delituosas e redução dos acidentes de trânsito e o beneficiários são os usuários das rodovias e estradas federais e pessoas que residem às margens das rodovias federais.

O Objetivo do **programa 1386** é prover a Polícia Rodoviária Federal de estrutura física e seus meios finalísticos de potencial laborativo, a fim de possibilitar a execução das tarefas operacionais destinadas

à segurança pública e os beneficiários são o Departamento de Polícia Rodoviária Federal e usuários de Rodovias Federais

O Objetivo do **Programa 0750** é um programa de Apoio Administrativo comum a todos os órgãos da administração pública federal.

**3.4.1.3** Indicadores utilizados para avaliar o desempenho do programa, projeto/atividade ou ação administrativa;

**Programa 0663:** Taxa de Mortalidade nas Rodovias Federais Taxa de Variação de Acidentes nas Rodovias Federais

**Programa 1386:** Coeficiente de Adequação das Instalações Físicas

**Programa 0750:** Não há indicador

**3.4.1.4** Metas físicas e financeiras previstas na Lei Orçamentária e/ou pactuadas com o supervisor ministerial para o período sob exame nas contas.

**Programa 0663**

Meta Física 2006: Não foi pactuada meta física para 2006

Meta Financeira 2006 : Não foi pactuada meta financeira para 2006

**Programa 1386**

Meta Física para 2006: Não foi pactuada meta física para 2006

Meta Financeira: Não foi pactuada meta financeira para 2006

**Programa 0750**

Meta Física para 2006: Não existe meta física para este tipo de programa

Meta Financeira: Não foi pactuada meta financeira para 2006

**3.4.2** Indicadores de parâmetros de gestão/**3.4.2.1** Nome do indicador ou parâmetro utilizado para avaliar o desempenho da gestão ob exame nas contas;**3.4.2.2** Descrição (o que pretende medir) e tipo de indicador (de Eficácia, de Eficiência ou de Efetividade); **3.4.2.3** Fórmula de cálculo e método de medição; **3.4.2.4** Responsável pelo cálculo/medição.

**Programa 0663:** Taxa de Mortalidade nas Rodovias Federais – Pretende-se medir percentagem de mortos do total de feridos de acidentes de trânsito ( eficácia)

Fórmula de Cálculo:  $I_m = (304/4579) \times 100 = 6,63 \%$ , responsável pelo cálculo: Seção de Policiamento e Fiscalização

Taxa de Variação de Acidentes nas Rodovias Federais – Pretende-se medir a variação (positiva ou negativa) do número de acidentes em rodovias federais ( eficácia)

Fórmula de Cálculo:  $I_a = (6.790 / 7.366) - 1 \times 100 = -7,81\%$  responsável pelo cálculo: Seção de Policiamento e Fiscalização

Obs: As fórmulas do programa 0663 serão readequadas na Avaliação do PPA em 2007.

**Programa 1386:** Coeficiente de Adequação das Instalações Físicas – Pretende-se medir a % de unidades com estrutura física, de TI e de transporte adequada (eficácia).



Fórmula de Cálculo:  $Iadq = (\text{Unid. Adequadas} / \text{Total de Unidades}) \times 100$ , responsável pelo cálculo :  
Seção de Policiamento e Fiscalização

**3.4.3** Análise crítica dos resultados alcançados/**3.4.3.1** Identificação do programa, projeto/atividade ou ação administrativa;/**3.4.3.2** Indicadores ou parâmetros utilizados na análise;/ **3.4.3.3** Metas físicas e financeira realizadas (valor alcançado); e **3.4.3.4** Avaliação do resultado, indicando as causas de sucesso ou insucesso:

## **PROGRAMA 0663 – SEGURANÇA PÚBLICA NAS RODOVIAS FEDERAIS**

### **METAS FÍSICAS:**

#### TAXA DE MORTALIDADE NAS RODOVIAS FEDERAIS

Número de Mortos 2005.....366 Número de Mortos 2006.....304

Número Total de Vítimas 2005....5.279 Número Total de Vítimas 2006.....4.579

$I_m 2005 = (366 / 5279) \times 100 = 6,93 \%$   $I_m 2006 = (304 / 4579) \times 100 = 6,63 \%$

Como não foi pactuada meta, a análise crítica foi feita sobre o resultado do ano anterior, entendendo que a meta sempre será reduzir o número de mortos anualmente.

Consideramos o resultado de 2006 positivo, pois o número de mortos em 2006 foi menor do que em 2005, 62 vidas foram poupadas (**redução de 16,93 % em relação ao ano de 2005**). O indicador informa que a porcentagem de mortos entre os **feridos em acidentes de trânsito diminuiu de -6,93 % para -6,63 %**, podendo ser reflexo da ação do serviço de resgate aos feridos, bem como a agilidade no atendimento da ocorrência, impedido que os mesmos venham a óbito.

Na Revisão do PPA este índice irá ser reavaliado.

#### TAXA DE VARIAÇÃO DE ACIDENTES NAS RODOVIAS FEDERAIS

Número de Acidentes 2005 .....7366 Número de Acidentes 2006..... 6790

$I_a = (6790 / 7366) - 1 \times 100 = -7,81 \%$

Como não foi pactuada meta física, a análise crítica foi feita sobre o resultado do ano anterior, entendendo que a meta sempre será reduzir o número de acidentes anualmente.

O resultado ficou dentro do esperado, pois houve uma redução de **7,81 %** no número de acidentes, mesmo considerando o aumento da frota e demais agravantes como o clima e condições das estradas, porém as ações de policiamento e fiscalização fundamentadas em estudos e dados estatísticos foram eficazes e motivaram o sucesso nos resultados obtidos.

### **METAS FINANCEIRAS:**

Informamos que não foi pactuada meta financeira para 2006.

Referente ao programa 0663 foi descentralizado e efetivamente empenhado:

<b>PI</b>	<b>R\$</b>
1404M	96.184,00
1404G	18.893,06
1404G1	36.663,45
1402UF	55.814,37
1408H	812.779,35
1408J	102.209,03
1408J1	28.719,36
1408L	135.980,15

1408V	15.989,76
1409H	2.785,19
1409I	2.107,26
1410A	8.356,55
1410E	5.005,00
1405C	5.395,22
1410RD	606.711,28

Fonte: Transação Conor-Demonstração Execução Despes – siafi2006

#### **PROGRAMA 1386 – DESENVOLVIMENTO INSTITUCIONAL DA POLICIA RODOV.**

##### **METAS FÍSICAS:**

COEFICIENTE DE ADEQUAÇÃO DAS INSTALAÇÕES FÍSICAS

Icaif= **60,94 %**

O indicador informa que 60,94 % dos postos desta superintendência estão adequados fisicamente. Como se trata de um programa novo, não foi pactuada meta física de adequação dos postos em 2006.

##### **METAS FINANCEIRAS:**

Informamos que não foi pactuada meta financeira para 2006.

Referente ao programa 1386 foi descentralizado e efetivamente empenhado:

<b>PI</b>	<b>R\$</b>
1410CP	22.355,00
1400E	528.808,57
1406F	311.709,60

Fonte: Transação Conor-Demonstração Execução Despes – siafi2006

#### **PROGRAMA 0750 – APOIO ADMINISTRATIVO**

##### **METAS FINANCEIRAS:**

Informamos que não foi pactuada meta financeira para 2006.

Referente ao programa 0750 foi descentralizado e efetivamente empenhado:

<b>PI</b>	<b>R\$</b>
1402SE	286.227,67
1403PD1	40.384,72
1403S	1.978.990,77
1403TC	167.241,84
1460DT	4.357,65

Fonte: Transação Conor-Demonstração Execução Despes – siafi2006

**3.4.4** Medidas adotadas para sanear as disfunções detectadas/**3.4.4.1** Identificação do programa, projeto/atividade ou ação administrativa;/**3.4.4.2** Disfunção estrutural ou situacional que prejudicou ou inviabilizou o alcance dos objetivos e metas colimados;/**3.4.4.3** Medidas implementadas e/ou a implementar para tratar as causas de insucesso;/**3.4.4.4** Responsáveis pela implementação das medidas.

Como não houve disfunções, não há informações para este item.

### 3.4.5 Transferências de recursos:

Não houve.

### 3.4.6 Projetos e programas financiados com recursos externos

Não houve.

### 3.4.7 Projetos e instituições beneficiados com renúncia fiscal

Não houve.

### 3.4.8 Detalhamento da execução orçamentária

- Dispêndios do Exercício de 2006 R\$ 7.918.353,23
- Despesas Correntes R\$ 4.960.540,36
- Despesas de Capital R\$ 707.934,26
- Obrigações a Pagar R\$ 1.044.569,38
- Restos a Pagar Processados Liquidado R\$ 1.423,20
- Restos a Pagar Não Processados a Liquidar R\$ 1.043.146

### 3.4.9 Gastos com cartão de crédito

#### 3.4.9.1 Total de despesas realizadas mediante o uso de cartões de crédito;

- Total de despesas realizadas com cartão **R\$ 23.932,00**, no caso através de suprimento de fundos

#### 3.4.9.2 Total de saques realizados mediante o uso de cartões de crédito;

- Total de saques realizados com cartão **R\$ 23.932,00**

3.4.9.3 Série histórica de gastos com cartões de crédito, considerados o exercício a que se referem às contas e os dois exercícios anteriores.

#### Série de gastos com cartão de crédito no exercício de 2006

C.P.F.	NOME	DESPESA	VALOR R\$
015.667.289-83	Adriana Dalazoana	Suprimento de Fundos	R\$ 2.190,00
284.489.109-82	José Soares dos Santos	Suprimento de Fundos	R\$ 1.967,00
496.544.389-68	Carla Cristina Fulus	Suprimento de Fundos	R\$ 5.970,00
553.321.379-15	Igor Heitor Barzoto	Suprimento de Fundos	R\$ 2.862,00
553.726.519-20	João Carlos Dallarosa	Suprimento de Fundos	R\$ 1.485,00
672.284.539-72	Eddy Machado Junior	Suprimento de Fundos	R\$ 1.000,00
786.577.849-04	Reginaldo José Caron	Suprimento de Fundos	R\$ 3.494,00
872.930.059-20	Luciano Coelho da Costa	Suprimento de Fundos	R\$ 3.620,00

927.247.959-20	Simone da Silva Gaudêncio	Suprimento de Fundos	R\$ 1.344,00
----------------	---------------------------	----------------------	--------------

**Série de gastos com cartão de crédito no exercício de 2005.**

C.P.F.	NOME	DESPESA	VALOR R\$
015.667.289-83	Adriana Dalazoana	Suprimento de Fundos	R\$ 2.740,00
284.489.109-82	José Soares dos Santos	Suprimento de Fundos	R\$ 1.141,00
697.017.259-72	Gilberto Czlusniacki	Suprimento de Fundos	R\$ 532,00
776.796.369-15	Everson Antonio Gulmine	Suprimento de Fundos	R\$ 1.400,00
553.726.519-20	João Carlos Dallarosa	Suprimento de Fundos	R\$ 435,00
672.284.539-72	Eddy Machado Junior	Suprimento de Fundos	R\$ 1.180,00
786.577.849-04	Reginaldo José Caron	Suprimento de Fundos	R\$ 2.000,00
872.930.059-20	Luciano Coelho da Costa	Suprimento de Fundos	R\$ 3.980,00
927.247.959-20	Simone da Silva Gaudêncio	Suprimento de Fundos	R\$ 1.000,00

**Série de Gastos com cartão de crédito no exercício de 2004.**

C.P.F.	NOME	DESPESA	VALOR R\$
001.402.039-40	Antonio Paim Abreu Junior	Suprimento de Fundos	R\$ 2.900,00
566.214.189-49	José Soares dos Santos	Suprimento de Fundos	R\$ 1.170,18
496.544.389-68	Carla Cristina Fulus	Suprimento de Fundos	R\$ 2.233,30
014.383.569-60	Armando Slompo Filho	Suprimento de Fundos	R\$ 1.000,00
553.726.519-20	João Carlos Dallarosa	Suprimento de Fundos	R\$ 906,34
697.017.259-72	Gilberto Czlusniacki	Suprimento de Fundos	R\$ 1.000,00
927.247.959-20	Simone da Silva Gaudêncio	Suprimento de Fundos	R\$ 1.000,00

**3.5 Gestão Operacional**

**3.5.1 Ações Operacionais Desenvolvidas.**

**Operações Programadas pelo DPRF (Calendário Nacional)**

Durante o ano de 2006 desenvolveram-se as seguintes Operações programadas conforme calendário estipulado pelo Departamento de Polícia Rodoviária Federal:

Operação	Nº De Dias
Operação Ano Novo;	03
Operação Férias de Verão;	80
Operação Carnaval;	06
Operação Semana Santa;	04

Operação Tiradentes;	04
Operação Corpus Christi;	04
Operação Férias Escolares;	31
Operação Sete de Setembro;	05
Operação Nossa Senhora Aparecida;	08
Operação Eleições;	08
Operação Finados;	05
Operação Proclamação da República;	03
Operação Natal;	03
Operação Ano Novo;	03

### Plano de Trabalho Complementar (Operações e Comandos a Nível Regional)

Durante o ano foram efetuadas Operações a nível regional, visando o atendimento às demandas locais, apoio a Operações do DPRF e Operações conjuntas com outros órgãos, sendo:

- Operações de Fiscalização Geral (Documentos, equipamentos, etc.)
- Operações Viagem Segura e Boa Viagem (Transporte Internacional e Interestadual de Passageiros);
- Operações Transporte Seguro (Transporte de Produtos Perigosos);
- Operações Centopéia (integradas com Polícia Federal, Polícia Civil, Polícia Militar, Receita Federal e Receita Estadual);
- Operações de Fiscalização de Veículos com Excesso de Peso;
- Operações de Repressão ao Contrabando e Descaminho;
- Operações de Combate ao Tráfico de Entorpecentes, Armas, Munições e Animais Silvestres;
- Operação de Combate a Criminalidade em geral;
- Operações de Fiscalização do Vale-Pedágio Obrigatório;
- Operações de Combate a Exploração Sexual Infante Juvenil(Op. Mapear, Proteger e Guardião);
- Operações Ultrapassagem Segura;
- Operações de Radar Portátil e Estático, realizadas diariamente;
- Operações Pátio Limpo (Combate ao Roubo e Desvios de Carga);
- Operação Dia Mundial do Meio Ambiente (Fiscalização de Produtos Perigosos);
- Operação Show Rural Coopavel 2006, (duração de 05 dias);**
- Operação Fórmula Truck – Cascavel;
- Operação Eleições 2006;
- Operação Safra 2006, duração de 93 dias;**
- Operação Caminhoneiro Legal (em conjunto com a ANATEL);
- Operações nos Perímetros Urbanos (Op. Divisa Sul, Guarapuava, Catanduvás, Taquari, Bocaiúva e Caetano);
- Operação Fronteira Blindada, com duração de 12 dias e Operação Aliança (Combate ao Contrabando, Descaminho, Armas, Entorpecentes e Transporte Irregular de Passageiros), duração de 36 dias;**

- Operação Fox-Charlie (integrada com Secretaria de Estado de Segurança Pública - Polícia Civil e Polícia Militar);
  - Operação SISOC (3ª Reunião de Partes do Protocolo de Cartagena – MOP3 e a 8ª Conferência das Partes da Convenção Sobre Diversidade Biológica – COP8 em Curitiba), a qual envolveu todos os órgãos de segurança pública do estado, **a mesma teve duração de 19 dias**;
  - Comandos de Saúde Preventivos (Região Metropolitana de Curitiba, Cascavel e Foz do Iguaçu);
- Comandos educativos, tendo como públicos alvo condutores e pedestres, realizados na área de circunscrição das delegacias de Colombo, São José dos Pinhais, Ponta Grossa, Cascavel e Foz do Iguaçu, durante o ano de 2006, **foram realizados 09 Comandos de Saúde, nos quais foram examinados e orientados 955 motoristas profissionais.**
- E Comandos diversos relativos a trânsito e combate a criminalidade, os quais foram desenvolvidos pelas Delegacias e NOE, dando pleno atendimento ao Planejamento Operacional da Seção de Policiamento e Fiscalização da 7ª SRPRF.

### **Motivação e Execução das Atividades Operacionais**

O principal objetivo da Polícia Rodoviária Federal é a segurança no trânsito. O planejamento operacional da 7ª Superintendência é elaborado visando basicamente à redução do número de acidentes e vítimas nas rodovias federais. Durante o ano de 2006 foram desenvolvidas diversas ações visando atingir este objetivo.

A densidade demográfica e o número de veículos que passaram a circular nas rodovias foram aumentados substancialmente em 2006, em razão de diversos fatores, tais como: crescimento da frota, crise nos aeroportos e aquecimento da economia, motivando esta regional a atuar no limite de sua capacidade operacional, visando desenvolver ações mais efetivas na prevenção de acidentes e vítimas, bem como no combate a criminalidade.

Dentre as ações implementadas citamos a atualização constante no mapeamento dos pontos e segmentos críticos nas rodovias sob circunscrição da PRF no estado, identificando os tipos de acidentes mais freqüentes e realizando ações de caráter educativo, ostensivo e repressivo nestes locais. A manutenção do Cartão Programa de Policiamento Ostensivo, o qual visa à presença constante da polícia em locais e horários previamente programados, visando à redução nos índices de acidentes e criminalidade. Durante o ano de 2006, foram desenvolvidas **52 Operações** na área de trânsito e criminalidade, algumas delas com períodos superior a 90 dias, como a Operação Safra 2006, além de diversos comandos específicos.

Buscamos também uma melhor qualificação e treinamento do nosso efetivo para a fiscalização do Transporte de Produtos Perigosos, do Transporte Internacional e Interestadual de Passageiros e do Vale-Pedágio Obrigatório e a ampliação do número de policiais treinados para o trabalho com cães farejadores utilizados no combate ao narcotráfico.

Também foram efetuadas no decorrer do ano palestras de Educação para o Trânsito nas escolas situadas em comunidades lindeiras, principalmente nos trechos com maiores índices de

atropelamentos, bem como em empresas de transporte de passageiros e cargas, tendo como público alvo motoristas profissionais, onde foram repassadas informações e orientações sobre segurança no trânsito.

Durante o ano de 2006 foram realizados **09 Comandos de Saúde** em diversas áreas do estado, sendo que a meta do DPRF era de 04 durante o ano de 2006, visando avaliar as condições de saúde dos motoristas profissionais, estabelecendo um perfil em relação às condições físicas e psíquicas dos mesmos. Além das avaliações acima citadas, os motoristas receberam orientações de como preservar o bem estar físico e mental, e também orientações sobre segurança no trânsito.

### **Ações desenvolvidas pelo Núcleo de Operações Especiais**

Durante o ano de 2006 o Núcleo de Operações Especiais executou e participou de várias operações, comandos e serviços de batedor conforme relação abaixo:

- Serviço de Batedores e Escolta nos estados do PR e RS.
- Escolta e Segurança de Autoridades, com batedores motociclistas;
- Escolta Comboios do Exército;
- Batedor para a Receita Federal;
- Comandos de Fiscalização Geral;
- Comando de Velocidade (radar);
- Comandos de Saúde Preventivos
- Comandos Educativos
- Operações de Repressão ao Contrabando e Descaminho;
- Operações de Combate ao Tráfico de Entorpecentes, Armas, Munições;
- Operações de Fiscalização do Transporte Interestadual e Internacional de Passageiros;
- Comando de Etilômetro;
- Operações de Fiscalização do Transporte de Produtos Perigosos;
- Operações de Combate a Prostituição Infantil;
- Operações de Repressão ao Furto e Roubo de Veículos e Cargas;
- Operações de Repressão a Assaltos a Ônibus.

**O desenvolvimento de todas as ações acima citadas proporcionou o resultado operacional abaixo descrito:**

#### **Comparativo de acidentes e vítimas dos anos de 2005 e 2006:**

Mês	Total de Acidentes		Feridos		Mortos	
	2005	2006	2005	2006	2005	2006

<b>JANEIRO</b>	653	<b>655</b>	493	<b>395</b>	23	<b>24</b>
<b>FEVEREIRO</b>	559	<b>554</b>	405	<b>341</b>	24	<b>14</b>
<b>MARÇO</b>	599	<b>621</b>	393	<b>379</b>	33	<b>29</b>
<b>ABRIL</b>	562	<b>523</b>	366	<b>299</b>	32	<b>23</b>
<b>MAIO</b>	591	<b>570</b>	409	<b>343</b>	24	<b>33</b>
<b>JUNHO</b>	593	<b>510</b>	401	<b>358</b>	31	<b>24</b>
<b>JULHO</b>	618	<b>530</b>	375	<b>368</b>	42	<b>29</b>
<b>AGOSTO</b>	626	<b>556</b>	370	<b>330</b>	32	<b>42</b>
<b>SETEMBRO</b>	657	<b>584</b>	458	<b>322</b>	29	<b>19</b>
<b>OUTUBRO</b>	612	<b>563</b>	391	<b>384</b>	22	<b>20</b>
<b>NOVEMBRO</b>	556	<b>529</b>	353	<b>352</b>	24	<b>19</b>
<b>DEZEMBRO</b>	740	<b>595</b>	499	<b>404</b>	50	<b>28</b>
<b>TOTAL</b>	7.366	<b>6790</b>	4.913	<b>4275</b>	366	<b>304</b>

**Quadro comparativo dos resultados obtidos no combate ao crime anos de 2005 e 2006.**

Item		Total	
		2005	2006
Arma de Fogo	unid.	63	<b>74</b>
Arma Branca	unid.	7	<b>6</b>
Munição	unid.	30.191	<b>37.115</b>
Cigarros	Pacotes	372.040	<b>1.870.710</b>
CDs	unid.	445.366	<b>2.971.540</b>
Maconha	Kg.	17.162,815	<b>13.849,817</b>
Cocaína	Kg.	4,317	<b>90,650</b>
Crack	Kg	25,135	<b>106,792</b>
Haxixe	unid.	1.794	<b>4.638</b>
Lança Perfume	Frascos	4.860	<b>445</b>
Pessoas Detidas		1.116	<b>1.820</b>
Veículos Recuperados	Furto/Roubo	236	<b>311</b>
Contrabando Informática	unid.	54.769	<b>87.631</b>
Contrabando Eletrônicos	unid.	41.788	<b>159.819</b>
Fonte: DINOP e ROD			

**Quadro comparativo de resultados dos anos de 2005 e 2006, contendo a variação percentual**  
**Comparativo de acidentes**

Total de Acidentes		
2005	2006	Var. %



7.366	6790	-7,8
-------	------	------

Acidentes com Vítimas		
2005	2006	Var. %
3.202	3074	-4

Acidentes sem Vítimas		
2005	2006	Var. %
4.164	3716	-10,8

Feridos		
2005	2006	Var. %
4.913	4275	-12,9

Mortos		
2005	2006	Var. %
366	304	-16,9

#### Comparativo de veículos fiscalizados

Veículos Fiscalizados		
2005	2006	Var. %
338.075	381.438	12,8

#### Veículos retidos para regularização

Veículos Retidos para regularização		
2005	2006	Var. %
5556	7366	32,5

#### Comparativo de multas extraídas

Multas de Lombadas Eletrônicas		
2005	2006	Var. %
77.222	71.192	-7,8

Multas de Radares Fotográficos		
2005	2006	Var. %
67.951	76.851	13

* Total Autos de Infração		
2005	2006	Var. %
103.995	156.775	50,8

\* total de autos de infração, exceto lombadas eletrônicas

Multas de Produtos Perigosos		
2005	2006	Var. %
1.536	1.150	-25,1

Multas de Excesso de Peso		
2005	2006	Var. %
406	128	-68,4

Autos de Infração - ANTT Transporte de Passageiros		
2005	2006	Var. %
457	535	17,1

Autos de Infração - ANTT Vale-Pedágio Obrigatório		
2005	2006	Var. %
941	971	3,2

#### Comparativo de resultados relativos ao combate à criminalidade

Cigarros - pacotes		
2005	2006	Var. %
372.040	1.870.710	403

Lança Perfume - frascos		
2005	2006	Var. %
4.860	445	-91

Armas de Fogo - unidades		
2005	2006	Var. %
63	74	17,5

Munições - unidades		
2005	2006	Var. %
30.191	37.115	23

Maconha - Kg		
2005	2006	Var. %
17.162,815	13.849,817	-19,3

Crack - Kg		
2005	2006	Var. %
25,135	106,792	325

Informática/Eletrônicos - unidades		
2005	2006	Var. %
96.577	247.450	156,2

Pessoas Detidas		
2005	2006	Var. %
1.116	1.820	63,1

Veículos Recuperados		
2005	2006	Var. %
236	311	31,8

Veículos Retidos		
2005	2006	Var. %
5.589	7366	31,8

Haxixe - unidades		
2005	2006	Var. %
1.794	4.638	158,5

Cocaína - Kg		
2005	2006	Var. %
4,317	90,650	2000

### 3.5.2 Análise

crítica dos resultados operacionais alcançados frente às metas estabelecidas

- Redução do número de acidentes e vítimas nas rodovias no estado do Paraná, acima das metas estabelecidas, pois o Planejamento Operacional 2006 da 7ª SRPRF, previu uma **redução mínima de 5%** no número de acidentes e vítimas;
- Pleno atendimento às Operações programadas pelo DPRF;
- Resultados extremamente positivos nas Operações Conjuntas;
- Controle efetivo e atualizado no credenciamento de veículos de escolta;
- Resultados altamente positivos no combate a criminalidade e ilícitos fiscais, com efetiva participação das Delegacias e NOE;
- Ampliação à fiscalização do transporte de produtos perigosos, bem como pronto atendimento a acidentes envolvendo produtos perigosos, evitando danos a seres humanos e ao meio ambiente;
- Ampliação do número de veículos de resgate para socorro a vítimas de acidentes;
- Ampliação da utilização de motocicletas nas Operações programadas e complementares;
- Efetivada a utilização de apoio aéreo (helicóptero) durante as Operações Especiais, bem como nas Operações programadas, servindo de suporte a fiscalização do trânsito e socorro a vítimas;
- Ampliação do uso dos radares fotográficos, com objetivo único na redução do número de acidentes e vítimas;
- Programa de qualificação e treinamento para melhor desempenho operacional na área de produtos perigosos, transporte de passageiros, excesso de peso, combate ao narcotráfico.
- Cabe salientar que a redução no volume de maconha apreendida deve-se a um programa de fiscalização intensa, com a utilização de policiais qualificados e uso de cães farejadores, o que motivou a migração de parte do tráfico para rodovias fora da área de circunscrição da PRF, porém

apesar da quantidade menor, o número de ocorrências, **passou de 156 no ano de 2005, para 242 no ano de 2006, o que significa um aumento de 35,5%.**

- A redução no número de multas relativas ao transporte de produtos perigosos se deu em razão da fiscalização intensa e contínua, o que motivou os transportadores a regularizarem as condições dos veículos para o transporte.
- As multas por excesso de peso tiveram o quantitativo reduzido em relação a 2005 em razão de a referida fiscalização ter sido repassada ao DNIT, através de acordo interministerial, porém no mês de novembro de 2006 a PRF retomou a fiscalização através de ordem judicial.
- Porém vislumbramos que para darmos seqüência ao trabalho e melhorarmos os índices, necessitamos de mais suporte logístico (viaturas, munição não letal, armamento pesado, etilômetros para suprir todos os postos, mínimo de 04 radares fotográficos, OCR's, cones, coletes balísticos para todos os PRF's e lanternas). Também vemos a necessidade de aumento no efetivo operacional da regional em 15%, para atendimento a todas as novas demandas, como a construção de 02 postos de fiscalização, sendo um deles para controle e fiscalização do acesso a Penitenciária Federal de Segurança Máxima, em Catanduvas e a necessidade de recursos financeiros para diárias, visando o remanejamento de efetivo para atender a situações localizadas e freqüentes, bem como recursos financeiros para a confecção de folder's educativos, serem utilizados em palestras nas escolas, comunidades lindeiras, e comandos educativos direcionados à motoristas e pedestres.

### **3.6 – Assistência à Saúde, Resgate e Socorro nas Rodovias e Estradas Federais.**

1. Durante o ano de 2006, a 7ª SRPRF realizou **09 Comandos de Saúde**, sob coordenação da Seção de Policiamento e Fiscalização e em conjunto com o Serviço Médico da 7ª SRPRF, os quais foram realizados em diversas áreas do estado do Paraná, e tendo como público alvo motoristas profissionais e como objetivo prestar auxílio à saúde dos mesmos, sendo que dos **955 motoristas examinados**, um percentual elevado apresentou problemas de saúde. Os citados comandos basicamente têm como objetivo realizar um breve check-up, avaliando as condições de saúde dos motoristas, com testes de glicemia, colesterol, acuidade visual, pressão arterial, coordenação motora e outros, e também repassar orientações médicas para a preservação do bem estar físico e mental, o que significa mais segurança no trânsito.
2. Na área de resgate e socorro a vítimas de acidentes, a 7ª SRPRF, conta com **05 Viaturas de Resgate** totalmente equipadas para o atendimento a vítimas de acidentes, com médicos e socorristas, atuando mediante convênio com o hospital Angelina Caron e dando total cobertura na área de circunscrição das Delegacias 7/1 e 7/2. Na área de circunscrição das Delegacias 7/3, 7/4 e 7/5, os trechos são pedagiados, e as concessionárias possuem veículos para resgate, atendimento e remoção de vítimas de acidentes, atuando em conjunto com a Polícia Rodoviária Federal.

Durante o ano de 2006, a PRF efetuou o resgate, socorro e encaminhamento de **1673 vítimas de acidentes nas Rodovias sob circunscrição da 7ª SRPRF.**

Nos trechos pedagógicos, a PRF deu atendimento inicial a **2242** vítimas de acidentes, sendo que os demais procedimentos, foram realizados pelos veículos de resgate e socorro das concessionárias.

### 3.6.1 – Assistência à saúde dos servidores.

SMOPE – Serviço Médico, Odontológico e Psicológico

- quantitativo de atendimentos – Del 7/3 – Dr Trentini: 216
- quantitativo de homologação de atestados = 026
- Sede II

Relatório estatístico referente aos atendimentos e serviços realizados pela equipe multidisciplinar do NAMR durante o ano de 2006.

#### 1. Juntas Médicas Oficiais:

Juntas Médicas Oficiais - NAMR	189
Juntas Médicas Oficiais - Nacional	84
Exames admissionais para outros órgãos do governo (DNIT e DNPM)	27

#### 2. Atendimentos Clínicos por especialidade:

Clínica Médica e Perícias	738
Clínica Médica e Perícias em Ponta Grossa	242
Clínica Psicológica (obs.: servidor em LTS em parte do período)	192
Clínica Odontológica (obs.: parte dos equipamentos danificados)	72

#### 3. Procedimentos de Enfermagem:

Controle de dados vitais	1101
Curativos	18
Injeções	47
Retirada de pontos	7
Exames de colesterol e glicemia (aparelho danificado)	23
Lavagem de ouvido	5
Central de material (esterilizações)	47
Participação em comandos médicos preventivos	9
Total de atendimentos em comandos médicos preventivos	738

#### 4. Educação e Saúde:

Orientação permanente aos servidores assistidos sobre DST, doenças infecto contagiosas, agudas e crônicas, etc; encaminhamento para médicos especialistas e para exames. Participação no Projeto Gêneseis.

#### 5. Outras Atividades:

A equipe de saúde realiza a totalidade dos serviços administrativos do NAMR.

### **3.6.2 –Resgate e Socorro nas Rodovias e Estradas Federais.**

As informações já prestadas no item 3.6;

### **3.6.3 - Análise dos resultados alcançados.**

Considerando as ações desenvolvidas e os resultados gerais obtidos, concluímos que as metas estabelecidas foram plenamente alcançadas em razão de um trabalho intenso, o qual foi fundamentado em planejamento, adequação logística, estudos de inteligência, qualificação profissional e em um processo de interação e comprometimento dos PRF's que planejam, coordenam e comandam, bem com os que executam o trabalho operacional. Os resultados alcançados demonstram uma atuação eficaz da 7ª SRPRF, atuando em todas as suas atribuições, ou seja, ampliando as ações fiscalizatórias relativas a trânsito, reduzindo o número de acidentes e vítimas, mesmo considerando o aumento nas demandas de trânsito, em razão do aumento da frota, crise nos aeroportos e outros.

Desenvolvemos ações educativas junto a condutores, passageiros, pedestres, escolas, empresas, comunidades lindeiras e também atuamos de forma a prestar apoio à saúde dos motoristas através dos Comandos de Saúde.

As ações de combate à criminalidade, foram realizadas com o profissionalismo que o tema requer, apresentando números recordes na apreensão de entorpecentes, armas e munições, contrabando, veículos recuperados, prisão de quadrilhas ligadas ao roubo/desvio de cargas, desmanche de veículos objeto de furto/roubo, assalto a ônibus, também detendo foragidos da justiça, e realizando ações frequentes de combate a exploração sexual infanto-juvenil.

**Cabe salientar que o número de pessoas detidas em 2006 1.820 aumentou 63,1% em relação ao ano de 2005, quando foram detidas 1.116 pessoas.**

Finalizando, entendemos que este conjunto de ações e resultados ampliaram a sensação de segurança da sociedade, nosso principal objetivo, porém vemos a necessidade de realizarmos as gestões contínuas e necessárias para a ampliação dos meios humanos e logísticos, visando melhorar e aperfeiçoar a atuação da 7ªSRPRF.

### **3.7 Gestão de Modernização**

A 7ªSRPRF/PR, através de seu Núcleo de Informática e Telecomunicações (NUTEL/PR), tem investido maciçamente na evolução tecnológica, ampliando e atualizando seu parque de equipamentos e sua equipe técnica, bem como tomando as medidas cabíveis para que a estrutura mantenha-se em pleno funcionamento e seja bem utilizada.

#### **3.7.1 – ADEQUAÇÃO FÍSICA E ESTRUTURAL**

Em relação às ações visando às adequações físicas e estruturais ocorridas no ano de 2006, podemos destacar:

- O NUTEL/PR teve sua equipe ampliada de 4 membros em 2005 para 9 em 2006, o que permitiu a separação do núcleo em 3 três equipes de trabalho com atribuições e

especializações bem distintas: Administrativa, Suporte e Desenvolvimento. Essa divisão gerou uma distribuição mais eficiente das atividades, um treinamento mais direcionado e a descentralização de decisões. Para o usuário essa estrutura tem permitido uma prestação de serviços muito mais ágil e eficiente.

- Instalação de um segundo computador em cada posto de fiscalização, de modo que a carga de trabalho seja melhor distribuída entre as máquinas e que, no caso de falha de um micro, o outro possa manter o funcionamento técnico do posto até a solução do problema;
- Distribuição de câmeras digitais para todos os postos de fiscalização, de modo que os PRFs possam registrar acidentes, apreensões, prisões, manifestações e tudo aquilo que for pertinente ao serviço operacional;
- Substituição de todos os microcomputadores da 7ª SRPRF/PR por modelos novos e tecnologicamente atualizados;
- Estudo, homologação, instalação e atualização de diversos softwares para utilização da regional, principalmente software livre (gratuito). Destaque para o SKYPE, software gratuito para comunicação instantânea por voz ou texto, o qual foi instalado em todas as máquinas e que facilitou muito a comunicação interna e reduziu custos de telefonia;
- Elaboração de projetos para implantação de cabeamento de rede estruturado na Sede I, no novo Núcleo de Medicina e no novo Núcleo de Inteligência, bem como acompanhamento do processo licitatório;
- Implantação, nas Sedes I e II de software para controle do tamanho das pastas da rede e dos tipos de arquivos a serem armazenados nestas;
- Montagem de 138 novos microcomputadores, com peças provenientes da aquisição realizada pela 7ª SRPRF – PR, conforme processo n.º 8659.00308323/ 2005 – 95;
- Suporte à implantação do Sistema BR-Brasil, provendo a estrutura necessária para o treinamento ocorrido em março/2006, com a montagem da sala de treinamento e apoio aos instrutores do DPRF;
- Viabilização do uso efetivo do BR-Brasil, a partir de 17/04/2006, através das ações de melhoria na rede e equipamentos em 100% dos pontos de acesso da 7ª SRPRF-PR;
- Montagem do Ambiente Tecnológico, para desenvolvimento de sistemas, com o estudo, testes e customização de diversas ferramentas livres de apoio à produção de software (SVN, Eclipse, Tortoise, DotProject etc);
- Suporte à fiscalização eletrônica de velocidade, envolvendo atualizações no Sistema de Processamento de Imagens de Radar (SPIR), upgrade e manutenção dos radares fotográficos da regional e de outras e acompanhamento da rotina de descarga automática de imagens dos equipamentos em uso pelas delegacias regionais no PR;

- Treinamento e implantação do programa de “Colaboradores do NUTEL” (dois PRF’s por delegacia do interior do estado (7/3, 7/4 e 7/5) para prestar manutenção nos equipamentos tecnológicos de suas respectivas delegacias, sempre que houver a necessidade de um intervenção "in loco" para a solução do problema);
- Gerenciamento, atualização e manutenção dos serviços de infra-estrutura de rede da regional (Controle de Domínio, GPO, DNS, DHCP, Anti-Vírus, Arquivos, Backup, Internet, Aplicativos, Software Update Systems, etc);
- Gerenciamento dos usuários da rede da regional, bem como de suas diretivas de segurança e acesso;
- Participação remota nos testes do Sistema Portal (DIASI/CGPLAM), com envio de sugestões de necessidades mapeadas na Superintendência;
- Estudo dos padrões técnicos adotados pela DIASI (Divisão de Administração de Sistemas) e exigidos como pré-requisitos na concepção de novos projetos;
- Inscrição no programa Caça-Talentos da DIASI, com participação no curso “Capacitação no Ambiente Tecnológico do DPRF”;
- Levantamento das necessidades regionais, quanto a sistemas informatizados, perante os diversos núcleos da 7ª SPRFPR;
- Elaboração de descritivo para aquisição e/ou homologação do recebimento dos seguintes equipamentos e materiais:
  - 1.Rádios transceptores móveis e portáteis;
  - 2.Materiais para radiocomunicação (fontes, antenas, baterias, etc);
  - 3.Monitores de vídeo;
  - 4.Impressoras e Multifuncionais;
  - 5.Torres de comunicação;
  - 6.Switchs de rede;
  - 7.No-breaks;
  - 8.PABXs de pequeno porte;
  - 9.Pontos de acesso para comunicação de dados, sem fio;
  - 10.Materiais diversos de informática (filtro de linha, mouse, cooler, fontes, Hds, cabos, pen-drives e placas);
- Apoio logístico e suporte técnico em eventos internos e externos, com a participação e/ou organização da 7ª SPRF-PR, dentre os quais destacamos:
  - 1.08/03/2006 à 10/03/2006 – Treinamento BR-Brasil;
  - 2.01/09/2006 – Cerimonial de Posse de Superintendente;
  - 3.11/09/2006 – Projeto Piloto Gênesis;
  - 4.11/10/2006 e 13/10/2006 – Continuação do Projeto Gênesis;

5.16/10/2006 à 20/10/2006 – 2ª Reunião Administrativa ( CADA, JARI e NMP);

6.27/11/2006 à 28/11/2006 – Seminário de Combate ao Tráfico de Pessoas;

7.07/12/2006 – Cerimonial de Posse da Sra. Superintendente;

•Fiscalização e acompanhamento, bem como estudos para renovação, dos seguintes contratos administrativos continuados:

1.11/2003 – Locação de hardware para processamento de imagens de radares;

2.10/2003 – Locação de software para processamento de imagens de radares;

3.02/2005 – Links de Dados;

4.06/2005 – Telefonia Fixa Local;

5.03/2005 – Telefonia Fixa Longa Distância;

6.04/2005 – Telefonia Móvel Local;

7.05/2005 – Telefonia Móvel Longa Distância;

8.15/2005 – Telefonia Fixa Local – Londrina;

9.10/2005 - Manutenção de Radares Fotográfico

•Elaboração de descritivos e estimativas de custos para a aquisição de livros relacionados à área de informática e telecomunicações;

•Participação nos encontros nacionais promovidas pela CGPLAM:

1.3ª Reunião de Trabalho em Recife – PE

2.2º Curso de Telecomunicações DPRF em Belo Horizonte – MG

3.4ª Reunião de Trabalho em Florianópolis – SC

•Participação na Comissão Permanente de Licitação e na Equipe de Apoio ao Pregoeiro da 7ªSRPRF/PR.

Ainda em relação às ações visando as adequações físicas e estruturais ocorridas no ano de 2006, vale ressaltar a importância da **Equipe de Suporte do NUTEL/PR** para a manutenção e disponibilidade dos recursos tecnológicos da 7ªSRPRF/PR. Sua atuação, em 2006, pode ser exemplificada, de modo simplificado, através do quadro abaixo:

<b>ATENDIMENTOS REALIZADOS EM 2006</b>		
<b>INFORMÁTICA</b>	<b>MÉDIA DIÁRIA</b>	<b>TOTAL ANUAL</b>
- Reparo em Estações de Trabalho – Substituição de peças e/ou reinstalação de equipamentos.	6	1.440
- Reconfiguração de Estação – Reinstalação de sistema, criação e/ou reconstrução de perfil, mapeamento e criação de e-mail.	7	1.680
- Auxílio ao Usuário – Mapeamentos, configuração de e-mail e personalização de perfil.	4	960
- Cadastro e/ ou Liberação de Usuários em Sistemas de Senhas – SERPRO,	13	3.120



INFOSEG e BR-BASIL		
TOTAL	30	7.200
<b>TELECOMUNICAÇÃO</b>	<b>MÉDIA DIÁRIA</b>	<b>TOTAL ANUAL</b>
- Radiocomunicação – Reprogramação de rádios e HTs, substituição de peças e equipamentos.	0,3	72
- Telefonia – Testes, abertura e acompanhamento de chamados na empresa contratada	0,2	48
- Link's de Dados – Testes, abertura e acompanhamento de chamados na empresa contratada	0,1	24
TOTAL	0,6	144
<b>Ações Preventivas / E- mails Informativos</b>	<b>TOTAL ANUAL</b>	
- E-mails educativos / Informativos	70	
- Ações Preventivas	20	
TOTAL	90	
TOTAL DE ATENDIMENTOS REALIZADOS EM 2006	<b>TOTAL ANUAL</b>	
	7434	

### 3.7.2 – ATUALIZAÇÃO TECNOLÓGICA

#### EVOLUÇÃO DO PARQUE DE MICROCOMPUTADORES

No início do ano de 2006 o parque de microcomputadores da 7ªSRPRF/PR era formado da seguinte forma:

MARCA / MODELO	CARACTERÍSTICAS	QUANTIDADE
Digital - Venturis FX2	Pentium 166 – memória de 128MB *	16
Prohard - Hot 675V	Pentium II 400 – memória de 128MB *	14
Byting Mouse - K6II	K6 II 500 – memória de 128MB	26
Datasul - SY-6VBA	Pentium III 700 – memória de 128MB	9
Dataproj - SY-7VBA	Pentium III 800 – memória de 128MB	1
Dataproj - M810	Duron 750/850 – memória de 128MB	15
Byting Mouse - Athlon	Athlon 1.2 – memória de 256MB *	18
ASUS - A7S333	Athlon 2.4 – memória de 512MB	37
PC&T - K7VTA3	Athlon 2.6 – memória de 512MB	20
<b>TOTAL</b>		<b>156</b>

\* Funcionamento precário

Devido às aquisições realizadas em dezembro de 2005, todos estes microcomputadores foram substituídos por equipamentos novos e superiores. A única exceção foram os PC&T - K7VTA3,

que permaneceram em uso. Dessa maneira, **ao final de 2006**, nosso parque de microcomputadores era formado da seguinte forma:

MARCA / MODELO	CARACTERÍSTICAS	QUANTIDADE
PC-CHIPS - M871G	Athlon 64 3000+ – memória de 512MB – HD de 80GB	116
PC-CHIPS - P25G	Pentium IV 2.4 – memória de 512MB – HD de 160GB	110
PC-CHIPS - M861G	Sempron 64 2600+ - memória de 512MB – HD de 160GB	28
PC&T - K7VTA3	Athlon 2.6 – memória de 512MB – 2 HD's de 40GB	20
<b>TOTAL</b>		<b>274</b>

Essa grande substituição foi fundamental para a ampliação, a renovação e a padronização dos equipamentos, o que, conseqüentemente, trouxe agilidade aos serviços executados pela 7ªSRPRF/PR, bem como reduziu as indisponibilidades por defeitos técnicos e facilitou a manutenção.

### AQUISIÇÕES E CONTRATAÇÕES 2006

No ano de 2006 foram adquiridos pela 7ªSRPRF/PR os seguintes equipamentos referentes às áreas de informática, telefonia e radiocomunicação:

QTDE	DESCRIÇÃO	APLICAÇÃO
8	Monitores LCD 19"	Centrais de Operações do Paraná e de Santa Catarina
16	No-breaks 800Va	Prover as Sedes I e II de proteção contra surtos e falta de energia
2	Multifuncionais laser de pequeno porte (copiadora + impressora)	Prover a JARI e o NUSEG de copiadora e impressora.
2	Impressoras laser coloridas	Prover as Sedes I e II de impressoras coloridas de qualidade e com baixo custo de manutenção, e tirar de uso as poucas impressoras jato de tinta que se encontram em uso nestas sedes, as quais têm funcionamento precário e um custo de manutenção muito alto
12	Pontos de acesso sem fio (wireless)	Montar links de dados sem fio entre o ponto próximos uns dos outros, bem como distribuir redes internas sem fio. Esses equipamentos vão ser aplicados, inicialmente, nos novos postos Contorno e Catanduvás e na nova Delegacia 7/6
4	PABX de pequeno porte	Suprir a demanda dos novos postos Contorno e Catanduvás e da nova Delegacia 7/6
15	Rádio-transceptores com fonte de alimentação	Suprir a demanda de substituição dos postos, delegacias e viaturas

Além disso o DPRF fez aquisições centralizadas e repassou à 7ªSRPRF/PR os seguintes equipamentos:

QTDE	DESCRIÇÃO	APLICAÇÃO
30	Monitores CRT de 17"	Substituirão dos monitores dos postos de fiscalização, os quais são de 15" e se encontram em estado precário. Após esta substituição os monitores recolhidos serão mantidos e aplicados nas delegacias e sedes
18	Impressoras laser	Serão aplicadas aos postos de fiscalização tão logo sejam adquiridos cartuchos de toner para suprir as mesmas
1	Scanner de alta produção	Digitalização de autos de infração e boletins de ocorrência
1	Servidor dual-processado	Aplicação na estrutura de VOIP a criada em todas as regionais do DPRF
1	Servidor mono-processado	A ser utilizado para manter os serviços de rede e aplicações da regional
3	Torres para instalação de antenas de radiocomunicação	Aplicadas no Posto Contorno, na Ponte Internacional da Amizade (fronteira Brasil-Paraguai) e na Delegacia 7/6
1	Kit de ferramentas para telecomunicações composto por GPS, RIB de programação, multímetro, testador de cabos e chaves diversas	Planejamento e manutenção dos recursos e equipamentos de telecomunicações.

Vale ressaltar que a 7ªSRPRF/PR, além de manter o contrato de locação de 4 (quatro) copiadoras multifuncionais de médio porte, as quais estão em pleno uso no NMP, no NUDOC, no NUSEG e na CR, ainda fez uma nova contratação de locação de 7 (sete) copiadoras multifuncionais de grande porte, as quais foram aplicadas com muito sucesso no NUAT/GABINETE, na SRH e nas cinco delegacias.

### 3.7.3 – ANÁLISE CRÍTICA DOS RESULTADOS ALCANÇADOS

No ano de 2006, as aquisições e distribuições de equipamentos de informática, telefonia e radiocomunicação foram oportunas e muito bem aplicadas, principalmente nos locais onde a atividade-fim da PRF é desenvolvida: seus postos de fiscalização. Estes equipamentos já estão em pleno uso e totalmente integrados ao dia-a-dia das atividades, o que comprova o acerto no levantamento das necessidades e na distribuição dos recursos.

A infra-estrutura de redes, tanto locais (cabearamento estruturado) quanto remotas (links de dados) foram ampliadas e melhoradas, trazendo inúmeros benefícios à comunicação e à troca de dados, o que é fundamental para o sucesso da administração.

A 7ªSRPRF/PR, em 2006, manteve-se como o pólo nacional de processamento de imagens dos radares fotográficos da PRF espalhados por todo o país. Esse serviço se destaca pela complexidade em se verificar os dados das infrações de trânsito em imagens digitais e providenciar todos os encaminhamentos para que as penalidades sejam aplicadas aos respectivos condutores. Considerando que o excesso de velocidade é a maior causa mortes em rodovias, este serviço é fundamental para o controle e/ou a redução desses acidentes.

Vale lembrar que em 2006 a equipe do NUTEL/PR foi ampliada, permitindo a criação da Equipe de Desenvolvimento de Software a qual, trabalhando em conjunto com a DIASI, irá trazer inúmeras soluções para os problemas comuns de gestão de informações.

Também cabe mencionar que, em 2006, a interação entre o NUTEL/PR e a CGPLAM foi ampliada, principalmente pelos encontros e cursos promovidos, os quais geraram inúmeras possibilidades de troca de conhecimento, planejamento e negociação, fazendo com que os recursos humanos e financeiros fossem melhor aplicados e os resultados esperados fossem alcançados em sua maioria.

Como se pode notar analisando as informações apresentadas, o ano de 2006 foi um ano de grande progresso na modernização da 7ªSRPRF/PR, seja na aquisição e distribuição de equipamentos com tecnologia de ponta, seja na ampliação e capacitação da equipe e da estrutura do NUTEL/PR, o que permite um melhor planejamento e execução, não só da manutenção dos recursos existentes, mas também dos projetos de modernização tecnológica do órgão.

### **3.8 Capacitação**

#### **3.8.1 Ações de capacitação realizadas**

Memorandos expedidos = 101  
Informativos = 98  
Ofícios = 21  
Processos de Estágio Probatório = 139  
Rotatividade dos processos = 366  
Planilhas de diárias = 15  
Servidores encaminhados para curso em Brasília = 11

#### **3.8.2 Estrutura de capacitação**

A capacitação é composta por dois servidores.

#### **3.8.3 Convênios firmados**

Nenhum convenio firmado em 2006.

#### **3.8.4 Melhoria das condições de trabalho em 2006**

Depende exclusivamente de liberação de verbas específicas para planejamento e execução de cursos.

#### **3.8.5 Previsão de melhorias a serem implementadas em 2007**

PROJETO PARA CURSOS DE CAPACITAÇÃO

- Busca minuciosa em veículos
- Confeção de AI e BO
- Curso sobre PAD e sindicância;
- Eficácia em chefia e liderança
- Fiscalização de produtos perigosos
- Fiscalização tacógrafos
- Formação didática de instrutores
- Higiene e segurança no trabalho
- Identificação veicular
- Informática
- Legislação aplicada ao policiamento
- Motociclista batedor
- Noções de criminalística e local crime
- Noções de inteligência e contra inteligência
- Polícia e cidadania
- Reciclagem de tiro e abordagem
- Redação oficial

### **3.9 Gestão de Recursos Humanos**

**3.9.1** Quadro de pessoal discriminado por unidade, área meio/fim, servidores efetivos/estagiários/terceirizados

**total de efetivo = 573 (servidores)**

**central = 166 (Sede I e II)**

**descentralizadas = 467 (Delegacias e Postos)**

**área meio = 192 (administração)**

**área fim = 441 (trecho)**

**Servidores efetivos = 573**

**Estagiários = 6**

**Terceirizados = 54**

**3.9.2** Quadro de cargos comissionados distribuídos por unidades e área meio/fim

**Total de cargos = 29**  
**Central = 19**  
**Descentralizado = 10**

**área meio = 18**  
**area fim = 11**

**3.9.3** Quantitativo de pessoal cedido e requisitado, com o detalhamento dos valores pendentes de ressarcimento e providências adotadas.

**Nenhum.**

**3.9.4** Concessão de benefícios

**aposentadoria = 05**  
**reforma = 00**  
**pensão = 02**  
**admissão = 58**  
**desligamentos = 03 (exoneração)**  
**•Cabe ressaltar que os quantitativos acima são respectivos a 7ª SPRF/PR.**

**3.9.5** Controle e acompanhamento da folha de pagamentos

Efetuada pelo Ministério do Planejamento, quantos aos lançamentos competem a esta SRH, exemplo:

Efetivação de nomeações dos Servidores admitidos no último concurso;  
Lotação dos Servidores;  
Pagamentos diversos – auxílio transporte, natalidade, pré-escolar, pensão alimentícia.  
Descontos diversos – consignatárias, reposição ao erário, faltas.  
Lançamentos de ocorrências constantes nas freqüências;  
Lançamento das férias;  
Lançamento das Lts;  
Lançamentos de aposentadorias e pensões;  
Lançamento de dependentes  
Lançamento de elogios e penalidades  
Lançamento de licença premio

**3.9.6** Informação sobre encaminhamento ao órgão de controle interno das informações sobre os atos de concessão de aposentadoria, reforma e pensão, admissão e desligamento.

Trabalho efetuado pelo nosso DPRF/Brasília.

Compete a esta SRH a instrução dos referidos processos e posterior encaminhamento a CGDRH/Brasilia para os demais trâmites.

**3.9.7** Pagamento de diárias: demonstrar os dispêndios com diárias relacionando, em especial, os valores pagos concernentes a diárias iniciadas no final de semana (incluindo a sexta-feira e excluindo o domingo) ou feriado, com detalhamento de beneficiário, local de destino, objetivos, motivação e resultados do deslocamento.

Total de gastos de despesas com diárias **R\$ 321.790,90**. Sendo que o **detalhamento das diárias** iniciadas nos finais de semana se encontram em anexo – **ANEXO I**, justificamos ainda o número elevado de diárias com esta peculiaridade devido a especificidade das nossas atividades: policiamento e fiscalização, e considerando ainda o curto de espaço de tempo para levantamento das

informações e geração do presente relatório, informamos que para este exercício iremos providenciar o levantamento das informações desde o início do exercício com um detalhamento maior.

### **Atividades desenvolvidas pelo NUCLEO DE ADM DE PESSOAL**

#### **PROCESSOS DIVERSOS:**

Lts;  
Licença premio;  
Pensão vitalícia/temporária;  
Remoções;  
Pensão alimentícia;  
Vacâncias  
Remoções;  
Licenças para participação em curso de formação PRF;  
Função gratificada etc...

#### **TRABALHOS DIVERSOS:**

Confecção de pontos  
Frequência  
Controle de malote  
Atendimento aos Servidores ativos, aposentados e pensionistas  
Confecção de 1700 memorandos  
Confecção de 305 ofícios  
  
Confecção de 252 declarações  
Movimentação de processos no sistema de protocolo  
Lançamento dos Servidores no SRH  
Cadastramento de todos os servidores para confecção de carteira funcional  
Progressão Funcional  
Acompanhamento aos diversos planos de saúde  
Controle de licenças médicas  
Controle de férias  
Confecção de curriculum

Atualizamos diversos processos de revisão de aposentadorias, com concessões de vantagens como as previstas nos artigos 62 e 192 da Lei 8112/90, em face de mudança de interpretação da legislação mencionada, conforme atos do Ministério do Planejamento.

#### **3.10 Gestão Administrativa**

#### **Atividades do Núcleo de Documentação**

Na área de protocolo o número de processos movimentados nesta Superintendência **durante o ano de 2006** foi no total de **24.339** processos e **22.653** apresentações de condutor, conforme planilha demonstrativa abaixo.

EXERCÍCIO 2006							
MÊS	Processos			Apresentação de Condutor			Soma Mês
	QUANT. MÊS	QUANT. ACUM.	MÉDIA DIA UTIL	QUANT. MÊS	QUANT. ACUM.	MÉDIA DIA UTIL	PROC + APRES COND
JANEIRO	1.598	1.598	73	739	739	34	<b>2.337</b>
FEVEREIRO	1.807	3.405	100	1.632	2.371	91	<b>3.439</b>
MARÇO	2.029	5.434	88	1.784	4.155	78	<b>3.813</b>
ABRIL	1.986	7.420	117	1.974	6.129	116	<b>3.960</b>
MAIO	3.163	10.583	144	2.268	8.397	103	<b>5.431</b>
JUNHO	2.905	13.488	138	1.656	10.053	79	<b>4.561</b>
JULHO	1.667	15.155	79	1.129	11.182	54	<b>2.796</b>
AGOSTO	2.009	17.164	87	2.315	13.497	101	<b>4.324</b>
SETEMBRO	1.497	18.661	79	1.397	14.894	74	<b>2.894</b>
OUTUBRO	1.771	20.432	84	2.382	17.276	113	<b>4.153</b>
NOVEMBRO	1.685	22.117	84	2.265	19.541	113	<b>3.950</b>
DEZEMBRO	2.222	24.339	111	3.112	22.653	156	<b>5.334</b>
<b>TOTAL NO ANO</b>	<b>24.339</b>			<b>22.653</b>			<b>46.992</b>
<b>MÉDIA DIARIA ANO</b>			<b>98,67</b>			<b>92,67</b>	<b>191,33</b>

Observa-se que, de um período para o outro, houve uma grande variação no volume de Processos e Apresentações de Condutor recebidos durante o ano:

1. Processos: Enquanto no mês de setembro recebemos apenas 1497, no mês de maio recebemos 3.163.
2. Apresentações de Condutor: Enquanto no mês de janeiro, recebemos apenas 739, no mês de dezembro recebemos 3.112.

**Durante o ano de 2006** foram expedidos **119** (cento e dezenove) Boletins de Serviço Extraordinário onde foram publicadas **325** portarias, **5** Instruções de Serviço, **2** Memorandos Circular, **6** Doações, **1** Portaria da Del. 7/5.

<b>EXERCÍCIO 2006</b>
-----------------------



MÊS	Boletins				Portarias				Outros Docs.
	Nº Inicial	Nº Final	Quant Mês	Quant. Acum.	Nº Inicial	Nº Final	Quant Mês	Quant. Acum.	
JANEIRO	1	10	10	10	1	27	27	27	MC 27 GAB
FEVEREIRO	11	18	8	18	28	55	28	55	IS 001
MARÇO	19	26	8	26	56	76	21	76	
ABRIL	27	35	9	35	77	93	17	93	TD Adevipar/PMPR/MN
MAIO	36	43	8	43	94	115	22	115	IS 002 e 003 TD MCP/EJP
JUNHO	44	57	14	57	116	160	45	160	TD AAMN
JULHO	58	69	12	69	161	192	32	192	MC 262 GAB / IS 004
AGOSTO	70	80	11	80	193	228	36	228	IS 005
SETEMBRO	81	90	10	90	229	258	30	258	Portaria 02 Del 7/5
OUTUBRO	91	99	9	99	259	281	23	281	
NOVEMBRO	100	108	9	108	282	303	22	303	
DEZEMBRO	109	119	11	119	304	325	22	325	
<b>TOTAL ANO</b>	<b>119</b>				<b>325</b>				

Legendas:		
MC = Memorando Circular		
IS = Instrução de Serviço		
TD = Termo de Doação		

Durante o ano de 2006 foram recebidos 11.029 (onze mil e vinte e nove) Avisos de Recebimento (AR's). A distribuição do volume mensal recebido é apresentada na planilha abaixo:

QUANT.	MÊS												
	Jan	Fev	Mar	Abr	Mai	Jun	Jul	Ago	Set	Out	Nov	Dez	SOMA
	335	603	815	1.156	1.108	676	642	983	754	1.233	1.234	1.490	11.029

**OBS:** Durante o ano do 2006 a Divisão de Administração de Sistemas do Departamento de Polícia Rodoviária Federal fez muitas interferências no Sistema de Protocolo visando à melhoria do mesmo. Houve também algumas paralisações, bem como lentidão do Sistema, repercutindo na agilização do cadastramento dos processos, o que para esta Superintendência significa acumular serviços, sendo que, em diversas ocasiões por semanas inteiras. Instabilidade de Sistema, Lentidão e Paralisações que dificultaram sobremaneira o nosso trabalho.

Sendo a 7ª SPRF/PR uma das Superintendências que recebe um volume muito grandes de processos, apresentações de condutores, correspondências, arquivo, malote e outras atividades inerentes ao Núcleo.

Para arquivarmos os processos referentes ao ano de 2006 (24.339), usamos (13,58 m<sup>2</sup>) = 14m<sup>2</sup> (quatorze) metros quadrados em espaço para o acondicionamento das 489 caixas/arquivo, sendo usadas 14 (quatorze) prateleiras contendo cada uma 36 caixas. Hoje temos a guarda de **15 anos** de processos (1991 a 2006) o que equivale a **210m<sup>2</sup>** em espaço para armazenamento, correspondendo a 3.800 (três mil e oitocentas) caixa/arquivo, que ocupariam 105 prateleiras (36 cxs) ou 90 prateleiras (42 cxs).

Temos a informar que hoje não dispomos de todo esse espaço para o armazenamento, sendo que metade do ano de 2006 e mais alguns processos antigos encontram-se armazenadas em pilhas no chão devido a falta de espaço para o correto armazenamento, lembrando também que o espaço hoje ocupado não é o ideal, sendo o espaço sem ventilação e demais aspectos prejudiciais a guarda e segurança dos documentos.

Apesar das dificuldades anteriormente citadas estamos “perseguindo” a meta de liberar todos os processos no dia seguinte ao do recebimento, exceção feita apenas àqueles que por motivos que não dependem de nossa logística de trabalho não nos permitem liberá-los nesse prazo.

#### **Atividades do Núcleo de Patrimônio e Material**

Foram realizadas orientações e apoio logístico a nível nacional aos leilões de viaturas do DPRF; e participação na realização do 2º leilão de viaturas da 7ª SPRF/PR,

Foram efetuados diversos levantamentos para aquisição de materiais permanente e de consumo, para suprir as necessidades desta 7ª SPRF/PR .

Foi solicitado ao DPRF através de diversos e-mails, liberação do sistema ASI (Almoxarifado), sendo que até a presente data não obtivemos resposta concreta da liberação e reimplantação do referido sistema, que desde a perda dos dados do sistema de controle de estoque de bens de consumo, até a presente data, não foi disponibilizado novamente pelo DPRF o sistema ASI-Almoxarifado, dificultado de forma significativa o controle de estoque.

Foi solicitado ao DPRF/DIPAM investimentos na área de treinamentos dos servidores da área patrimonial e gestão de materiais, pois todos os servidores desta área não possuem treinamento específico nessas áreas.

#### **Atividades do Núcleo de Orçamento e Finanças:**

- Realização de análises contábeis e regularizações de contas;
- Emissão e análise de relatório de Conformidade Documental;
- Montagem e análise de processos de movimento diário que compõem a conformidade documental;

- Gestão de Convênios - pagamento e regularizações de contas de controle;
- Gestão de Contratos – análise de documentos fiscais recebidos para pagamento;
- Execução de cronograma no sistema SIASG com apropriação das faturas para pagamento;
- Realização de retenção de impostos e recolhimentos de DARF, GPS e ISS;
- Gestão de Suprimento de Fundos, elaboração de proposta de concessão, orientação e acompanhamento da execução, análise da prestação de contas e regularização das contas contábeis;
- Gestão de Diárias, emissão, análise e pagamento das Propostas de Concessão de Diárias;
- Envio de relatório de diárias para o Programa de Transparência do Ministério da Justiça/MJ;
- Análises de processos de ressarcimento de multas;
- Acompanhamento e gestão de recursos de leilões de viaturas e veículos apreendidos de terceiros;
- Acompanhamento e prestação de informação as equipes de auditorias da CGU/PR;
- Gestão de despesas, emissão de empenhos, apropriação, liquidação e pagamento de contratos, convênios, inexigibilidades e dispensas de licitação.

### 3.10.1 Contratações realizadas na Unidade

Modalidade	Número de aquisições 2005	Número de aquisições 2006
Pregão eletrônico	13	<b>16</b>
Pregão presencial	03	-
Concorrência	-	-
Tomada de preços	01	<b>03</b>
Convite	-	<b>05</b>
Dispensa	137	<b>131</b>
Inexigibilidade	09	<b>05</b>
Convênios	-	<b>02</b>

## LICITAÇÕES

### MODALIDADE CONVITE

Número	OBJETO
01/2006	Contratação de empresa especializada na execução de obra para perfuração de poço artesiano com fornecimento e instalação de motobomba submersa, materiais elétricos e hidráulicos, a ser realizada no posto de Polícia Rodoviária Federal da 7ª

	Superintendência, na BR 116, km 95, município de São José dos Pinhais, conforme especificações técnicas constante no Anexo I – Projeto Básico.
02/2006	Contratação de empresa especializada na execução de obra de engenharia com fornecimento e instalação de alvenaria, elétrica, hidráulica, cabeamento estruturado, pintura e outros nas dependências da Sede II, sito a BR 476, km 130,8, em Curitiba-PR, conforme especificações técnicas constante no Anexo I – Projeto Básico.
03/06	Contratação de empresa especializada na elaboração de estudos e especificações pertinentes, que resultarão no projeto executivo para acesso e iluminação externa da Unidade Operacional, padrão II, sito a BR 116, km 95, município de São José dos Pinhais/PR, conforme especificações técnicas constante no Anexo I – Projeto Básico.
04/2006	Contratação de empresa especializada na elaboração de estudos e especificações pertinentes, que resultarão no projeto executivo para acesso e iluminação externa da Unidade Operacional, padrão II, sito a BR 116, km 95, município de São José dos Pinhais/PR, conforme especificações técnicas constante no Anexo I – Projeto Básico.
05/2006	Contratação de empresa especializada na execução de obra para a construção de muro e garagem na 5ª Delegacia, sito a Av. da República, 98, município de Foz do Iguaçu, Paraná, conforme projeto básico e memorial descritivo em anexo.

#### MODALIDADE TOMADA DE PREÇOS

Número	OBJETO
01/2006	execução de obra de engenharia com fornecimento e instalação de alvenaria, elétrica, hidráulica, cabeamento estruturado, pintura e outros nas dependências da Sede I, sito a Av. Victor Ferreira do Amaral, 1500, Tarumã, município de Curitiba, Paraná, conforme especificações técnicas constante no Anexo I – Projeto Básico e Memorial Descritivo
02/2006	execução de obras para perfuração de poços artesianos com fornecimento e instalação de motobomba submersa, materiais elétricos e hidráulicos, a serem realizadas nos postos de Polícia Rodoviária Federal da 7ª Superintendência, na BR 277, km 319, município de Guarapuava/PR e na BR 277, km 507, município de Guaraniaçu/PR, conforme especificações técnicas constante no Anexo I – Projeto Básico.
03/2006	serviços de engenharia e execução de obra para a <b>construção de um Posto de Polícia Rodoviária Federal</b> padrão II na BR 277, km 549, município de Catanduvas, Estado do Paraná, de acordo as especificações técnicas constantes no Anexo I – Projeto Básico.

**MODALIDADE PREGÃO**

Número	OBJETO
01/2006	Contratação de empresa especializada para a prestação de serviços continuados de apoio administrativo para a 7ª SPRF-PR, conforme descrito nas especificações e condições do Anexo I – Termo de Referência.
02/2006	Contratação de empresa especializada para a prestação de serviços continuados nas áreas de recepcionista, telefonista, copeira e secretária para a 7ª SPRF-PR, conforme descrito nas especificações e condições do Anexo I – Termo de Referência.
03/2006	Contratação de empresa especializada no fornecimento de passagens aéreas nacionais e internacionais, bem como a operacionalização de reservas, marcação e remarcação de bilhetes, conforme descrito nas especificações e condições do Anexo I – Termo de Referência.
04/06	Registro de Preços para a aquisição de material gráfico para atender a 7ª Superintendência de Polícia Rodoviária Federal, de acordo com as especificações e condições do Anexo I - Termo de Referência deste Edital.
05/06	Serviço de seleção e gravação de notícias de televisão e rádio (clipping) para a 7ª SPRF-PR, conforme descrito nas especificações e condições do Anexo I – Termo de Referência.
06/06	Registro de Preços para a aquisição de material de expediente para atender a 7ª Superintendência de Polícia Rodoviária Federal, de acordo com as especificações e condições do Anexo I - Termo de Referência deste Edital.
07/06	Locação de máquinas com as funções de copiadora, impressora, scanner e fax novas, não contendo peças remanufaturadas, recondicionadas ou fora da linha de produção, com assistência técnica e fornecimento de todas as peças e materiais, exceto papel, visando a regular reprodução e impressão de documentos, em preto e branco, para atender a 7ª Superintendência da Polícia Rodoviária Federal/MJ, de acordo com as especificações e condições do Anexo I - Termo de Referência deste Edital.
08/06	Registro de Preços para a aquisição de materiais de processamento de dados para atender a 7ª Superintendência de Polícia Rodoviária Federal, de acordo com as especificações e condições do Anexo I - Termo de Referência deste Edital.
09/06	Registro de Preço para aquisição de <b>150 (cento e cinquenta)</b> cones para sinalização viária conforme NBR 15071/04 da ABNT, para atender as atividades

	da 7ª Superintendência de Polícia Rodoviária Federal, de acordo com as especificações e condições do Anexo I - Termo de Referência deste Edital. – revogado
10/06	Contratação de empresa especializada para a prestação, de forma contínua, dos serviços de vigilância armada, diurna e noturna, nas dependências da 7ª SPRF-PR, conforme descrito nas especificações e condições do Anexo I – Termo de Referência.
11/06	Registro de Preço para aquisição de <b>800 (oitocentos)</b> cones para sinalização viária conforme NBR 15071/04 da ABNT, para atender as atividades da 7ª Superintendência de Polícia Rodoviária Federal, de acordo com as especificações e condições do Anexo I - Termo de Referência deste Edital.
12/06	Contratação de pessoa jurídica para prestação de serviços de manutenção predial, reforma nas dependências do imóvel situado a Rua Heitor Valente, nº 241, Tarumã, Curitiba/PR, conforme as especificações e condições do Anexo I.
13/06	Registro de Preço para aquisição de uniformes policiais, sendo: 9048 calças operacionais e 55 jaquetas em nylon para atender as atividades da Polícia Rodoviária Federal, de acordo com as especificações e condições do Anexo I - Termo de Referência deste Edital.
14/06	Registro de Preço para aquisição de mobiliário em geral, sendo: estantes, mesas, cadeiras, armários, poltronas, arquivos, camas, mesas e cadeiras plásticas para atender as atividades da 7ª Superintendência de Polícia Rodoviária Federal, de acordo com as especificações e condições do Anexo I - Termo de Referência deste Edital.
15/06	Contratação de empresa especializada na prestação de serviços para execução do desmembramento da entrada de energia elétrica do DNIT e execução de nova distribuição da rede elétrica, lógica e de telefonia da Sede I da 7ª SPRF/PR, sito a Av. Victor Ferreira do Amaral, 1500, Tarumã, Curitiba/PR, de acordo com as especificações técnicas constantes no Anexo I – Projeto Básico.
16/06	Registro de Preço para aquisição de equipamentos e materiais para radiocomunicação, abrangendo: rádios, fontes de alimentação, antenas e baterias, para atender as atividades da 7ª Superintendência de Polícia Rodoviária Federal, de acordo com as especificações e condições do Anexo I - Termo de Referência deste Edital.

#### **PARTICIPANTE ATA REGISTRO DE PREÇO**

Número	OBJETO
50/05 - DPRF	Registro de Preço Aquisição de Blocos de Auto de Infração

61/06 - Tribunal  
Superior do Trabalho

Registro de Preço Aquisição de Monitores

### Leilões

Número	OBJETO
01/2006	Venda em hasta pública de veículos reitados/apreendidos pela Polícia Rodoviária Federal, através da 7ª Superintendência Regional de Polícia Rodoviária Federal/PR, nas rodovias federais sob a circunscrição desta Superintendência, conforme processo nº 08659.019844/2005-14
02/2006	venda em hasta pública de veículos reitados/apreendidos pela Polícia Rodoviária Federal, através da 7ª Superintendência Regional de Polícia Rodoviária Federal/PR, nas rodovias federais sob a circunscrição desta Superintendência conforme processo nº 08659.016172/2006-76
03/2006	venda em hasta pública de veículos oficiais, viaturas, de propriedade da Polícia Rodoviária Federal, através da 7ª Superintendência Regional de Polícia Rodoviária Federal/PR, tudo na forma da legislação pertinente, conforme processo nº 08659.018130/2006-70.

### 3.10.2 Gestão do suprimento de bens e serviços

#### Atividades do Núcleo de Serviços Gerais

DISPENSAS DE LICITAÇÕES art. 24 inciso II da Lei 8.666/93			
MATERIAL DE CONSUMO:	Nº Processo	MATERIAL	Valor
1	08659.013963/2006-44	MATERIAL HOSPITALAR	R\$7.985,80
2	08659.021933/2006-10	MATERIAL ODONTOLOGICO	R\$253,60
3	08659.004641/2006-12	MATERIAL PARA COPA E COZINHA	R\$4.046,60
4	08659.007336/2006-74	MATERIAL DE LIMPEZA E PRODUTOS HIGIÊNICOS	R\$780,00
5	08659.002021/2006-31	FERRAMENTAS	R\$148,00
6	08659.004933/2006-47	ACONDICIONAMENTO E EMBALAGENS	R\$2.216,84
7	08659.021278/2006-91	MATERIAL E UTENCILIOS DOMESTICOS	R\$7.867,00
8	08659.004640/2006-60	GENERO ALIMENTÍCIO	R\$7.993,80
9	08659.006447/2006-63	MATERIAL ELETRICO ELETRONICO	R\$4.423,50

10	08659.002503/2006-91	ALIMENTO PARA ANIMAIS	R\$6.889,15
11	08659.002792/2006-28	MATERIAL E MEDICAMENTO PARA USO VETERINARIO	R\$2.542,00
12	08659.015067/2006-10	MATERIAL PARA MANUTENÇÃO DE VEÍCULOS	R\$5.419,83
13	-	BANDEIRAS, FLAMULAS E INSIGNEAS	-
14	08659.018431/2006-01	UNIFORMES	R\$7.881,00
15	08659.004934/2006-91	MATERIAL DE PROCESSAMENTO DE DADOS	R\$4.623,40
16	08659.016137/2006-57	MATERIAL DE PROTEÇÃO E SEGURANÇA	R\$228,00
17	08659.002308/2006-61	MATERIAL PARA MANUTENÇÃO DE BENS IMOVEIS	R\$6.716,81
18	08659.016384/2006-53	MATERIAL DE SINALIZAÇÃO VISUAL E OUTROS	R\$6.874,14
19	08659.007737/2006-24	MATERIAL DE EXPEDIENTE	R\$967,10
20	08659.004639/2006-35	GAS ENGARRAFADO	R\$3.662,00
21	08659.005822/2006-58	MATERIAL DE COUDELARIA/ZOOTECNICO	R\$2.108,90
22	08659.003645/2006-75	MATERIAL DE CAMA, MESA E BANHO	R\$0,00
<b>TOTAL</b>			<b>R\$ 83.627,47</b>
<b>SERVIÇOS:</b>			
	<b>Nº Processo</b>	<b>SERVIÇO</b>	<b>Valor</b>
1			
2	08659.009150/2006-50	ASSINATURA DE PERIODICOS	R\$768,50
3	08659.019811/2006-55	FRETE E TRANSPORTE DE ENCOMENDAS	R\$1.520,00
4	08659.001528/2006-77	MANUTENÇÃO E CONSERVAÇÃO DE BENS IMOVEIS	R\$7.981,81
5	08659.015067/2006-10	MANUTENÇÃO E CONSERVAÇÃO DE VEÍCULOS	R\$1.274,20
6	08659.008395/2006-60	SERVIÇOS GRAFICOS	R\$7.979,00
7	08659.016877/2006-93	MANUTENÇÃO E CONSERVAÇÃO DE MAQUINAS E EQUIPAMENTOS	R\$5.604,25
8	08659.001675/2006-47	LOCAÇÃO DE MAQUINAS E EQUIPAMENTOS	R\$7.545,20
9	08659.002585/2006-73	SERVIÇO DE LIMPEZA E CONSERVAÇÃO	R\$5.580,00
10	08659.018012/2006-61	CURSO DE PROCED. LICITATORIOS	R\$1.660,00
11	08659.018697/2006-46	CURSO CONTR. ADMINISTRAÇÃO	R\$1.500,00
12	08659.013804/2006-40	SERVIÇO DE ENGENHARIA	R\$3.434,00
13	08659.007572/2006-91	MANUT. E CONSER. DE EQUIP. DE PROCESSAMENTO DE DADOS	R\$4.617,00
14	08659.008485/2006-51	PASSAGEM AÉREA	R\$204,07
15	08659.001711/2006-72	CLIPPING ELETRONICO	R\$2.250,00



		<b>TOTAL</b>	R\$ 51.918,03
<b>MATERIAL PERMANENTE:</b>			
	<b>Nº Processo</b>	<b>MATERIAL</b>	<b>Valor</b>
1	08659.021934/2006-56	APARELHO E EQUIPAMENTO ODONTOLOGICO	R\$976,00
2	08659.020940/2006-96	AQUISIÇÃO DE SOFWARE DE BASE	R\$0,00
3	08659.002434/2006-15	PEÇAS NÃO INCORPORAVEIS AO IMOVEL	R\$1.625,00
4	08659.017653/2006-07	EQUIPAMENTO PARA AUDIO VIDEO E FOTO	R\$0,00
5	08659.022917/2006-36	EQUIPAMENTO DE PROCESSAMENTO DE DADOS	R\$7.780,00
6	08659.018071/2006-30	MAQUINAS E EQUIPAMENTOS ENERGETICOS	R\$7.997,00
7	08659.022127/2006-51	MAQUINAS E UTENCILIOS E EQUIPAMENTOS DIVERSOS	R\$3.276,20
8	08659.001309/2006-98	MOBILIARIO EM GERAL	R\$4.656,00
9	08659.014294/2006-28	APARELHOS E EQUIP. COMUNICAÇÃO	R\$7.855,20
10	08659.021277/2006-47	MAQUINAS E EQUIP. GRAFICOS	R\$7.577,81
11	08659.020614/2006-89	COLEÇÕES E MATERIAIS BIBLIOGRAFICOS	R\$4.378,18
		<b>TOTAL</b>	<b>R\$ 46.121,39</b>

## SEÇÃO ADMINISTRATIVA E FINANCEIRA

### GESTÃO DOS CONTRATOS EM EXECUÇÃO 2006

Unidade Gestora: 200118 - 7ª SPRF/PR					
Nº Contrato	Objeto	Natureza da Despesa	Vigência	Valor Mensal	Valor Global
n.º 19/02	Serviços Postais (Correios)	3.33.90.39	06.05.06 a 05.05.07	R\$ 1.080,00	R\$ 12.960,00
n.º 20/02	Serviços de Sedex (Correios)	3.33.90.39	06.05.06 a 05.05.07	R\$ 378,00	R\$ 4.536,00
n.º 23/02	Contrato de vigilância armada	3.33.90.37	09.12.05 a 08.12.06	R\$ 32231,14/ R\$ 35.288,97/ R\$ 43590,14	R\$ 427.294,80
n.º 01/03	Contrato de Locação de imóvel	3.33.90.36	24.06.06 a 08.12.06	R\$ 886,00	R\$10.632,00
n.º 07/03	Manut. Viatura Fornecimento de peça sede, Del 7/1 e Del 7/2 - Curitiba/PR	3.33.90.30	01.10.06 a 30.09.07	R\$ 36.000,00	R\$432.000,00
n.º 07/03	Manut. Viatura Mao de obra sede, Del 7/1 e Del 7/2 - Curitiba/PR	3.33.90.39	01.10.06 a 30.09.07	R\$ 8.280,00	R\$99.360,00
n.º 08/03	Manut. Viatura Fornecimento de peça - Del. 7/3 - Ponta Grossa/PR	3.33.90.30	01.10.06 a 30.09.07	R\$ 5.000,00	R\$60.000,00

n.º 08/03	Manut. Viatura Mão de obra - Del. 7/3 - Ponta Grossa/PR	3.33.90.39	01.10.06 a 30.09.07	R\$ 1.440,00	R\$17.280,00
n.º 09/03	Manut. Viatura Fornecimento de peça -Del 7/5 - Foz do Iguaçu/PR	3.33.90.30	01.10.06 a 30.09.07	R\$ 6.250,00	R\$75.000,00
n.º 09/03	Manut. Viatura Mão de obra - Del 7/5 - Foz do Iguaçu/PR	3.33.90.39	01.10.06 a 30.09.07	R\$ 2.500,00	R\$30.000,00
n.º 10/03	Contrato de locação de sistema informatizado (software) para processamento de imagens oriundas de equipamentos eletrônicos (radares)	3.33.90.39	31.10.06 a 30.10.07	R\$ 27.651,48	R\$331.817,76
n.º 11/03	Contrato de locação de hardware para processamento imagens oriundas equip. eletrônicos	3.33.90.39	10.11.06 a 09.11.07	R\$ 32.717,40	R\$392.608,80
n.º 03/04	Manut. Viatura fornecimento peça Del. 7/4 - Cascavel/PR	3.33.90.30	01.04.06 a 31.03.07	R\$ 5.000,00	R\$60.000,00
n.º 03/04	Manutenção viatura mão de obra Del. 7/4 - Cascavel/PR	3.33.90.39	01.04.06 a 31.03.07	R\$ 2.550,00	R\$30.600,00
n.º 04/04	Contrato Limpeza e conservação	3.33.90.37	12.04.06 a 11.04.07	R\$ 31.762,00	R\$379.145,00
n.º 06/04	Fornecimento de energia elétrica COPEL	3.33.90.39	02.08.06 a 01.08.07	R\$ 20.000,00	R\$240.000,00
nº 07/04	Manutenção fotocopiadora Almaq - mão de obra	3.33.90.39	01.10.06 a 30.09.07	R\$ 300,00	R\$3.600,00
nº 07/04	Manutenção fotocopiadora Almaq - peças	3.33.90.30	01.10.06 a 30.09.07	R\$ 3.000,00	R\$36.000,00
n.º 08/04	Prestação de serviços de digitação na execução de atividades inerentes à gestão de multas e de processos - ACROPOLE	3.33.90.37	10.11.05 a 09.11.06	R\$18.442,88	R\$221.314,56
n.º 02/05	PRESTAÇÃO DE SERVIÇOS de comunicação de dados através de comutação de pacotes, com circuitos virtuais - LINKS	3.33.90.39	10.10.06 a 09.06.07	R\$31.181,04	R\$374.172,48
n.º 03/05	SERVIÇOS de telefonia fixa comutada na modalidade longa distância nacional e internacional	3.33.90.39	01.11.06 a 31.10.07	R\$2.816,67	R\$33.800,00
n.º 04/05	SERVIÇOS de telefonia móvel local	3.33.90.39	01.11.06 a 31.10.07	R\$1.283,55	R\$15.402,54

n.º 05/05	PRESTAÇÃO DE SERVIÇOS de telefonia móvel de longa distância nacional	3.33.90.39	01.11.06 a 31.10.07	R\$4.327,68	R\$51.932,10
n.º 06/05	SERVIÇOS de telefonia fixa comutada na modalidade LOCAL	3.33.90.39	01.11.06 a 31.10.07	R\$19.583,33	R\$234.999,99
n.º 07/05	SERVIÇO DE CORRESPONDÊNCIA AGRUPADA - MALOTE	3.33.90.39	14.11.06 a 13.11.07	R\$1.200,00	R\$14.400,00
n.º 08/05	locação de máquinas fotocopiadoras com assistência técnica e fornecimento de peças	3.33.90.39	20.12.06 a 19.12.07	R\$1.240,83,	R\$14.890,00
n.º 09/05	PRESTAÇÃO DE SERVIÇOS de manutenção para as motocicletas	3.33.90.39	20.12.05 a 19.12.06	R\$4.600,00	R\$55.200,00
n.º 09/05	PRESTAÇÃO DE SERVIÇOS de manutenção com fornecimento de peças para as motocicletas	3.33.90.30	20.12.05 a 19.12.06	R\$10.000,00	R\$120.000,00
n.º 10/05	serviço de manutenção dos equipamentos estáticos de medição de velocidade eletrônicos com geração de imagem (radares fotográficos),	3.33.90.39	22.12.05 A 21.12.06	R\$23.590,00	R\$283.080,00
n.º 15/05	PRESTAÇÃO DE SERVIÇOS de telefonia fixa comutada na modalidade LOCAL para o Posto Avançado/Londrina	3.33.90.39	26.12.05 a 25.12.06	R\$38,65	R\$463,82

#### CONTRATOS FIRMADOS EM 2006

n.º 01/06	contratação apoio administrativo	3.33.90.37	13.03.06 a 12.03.07	R\$44.432,47	R\$533.189,64
n.º 02/06	contratação terceirização (repcionista/telefonista/copeira)	3.33.90.37	20.03.06 a 19.03.07	R\$10.296,75	R\$123.561,00
n.º 03/06	contrato passagem aérea	3.33.90.33	26.06.06 a 31.12.06	R\$10.000,00	R\$60.000,00

n.º 04/06	perfuração de poço artesiano com fornecimento e instalação de motobomba submersa, materiais elétricos e hidráulicos, a ser realizada no posto de Polícia Rodoviária Federal da 7ª Superintendência, na BR 116, km 95, município de São José dos Pinhais	449051	11/07/06 a 11/01/07	-	R\$22.355,00
n.º 05/06	Execução de obra de engenharia com fornecimento e instalação de alvenaria, elétrica, hidráulica, cabeamento estruturado, pintura e outros nas dependências da Sede II da 7ª SPRF/PR.	449051	11/07/06 a 11/01/07	-	R\$57.915,41
n.º 06/06	serviço de seleção e gravação de notícias de televisão e rádio (clipping) para a 7ª SPRF/PR.	339039	04/09/06 a 03/09/07	R\$ 1.090,00	R\$13.080,00
n.º 07/06	Locação de máquinas com as funções de copiadora, impressora, scanner e fax novas, com assistência técnica e fornecimento de peças e materiais, exceto papel, para atender a 7ª SPRF/PR.	339039	25/09/06 a 24/09/07	R\$ 3.582,25	R\$42.987,00
n.º 08/06	Contrato de prestação de serviços de vigilância armada, diurna e noturna, nas dependências da 7ª SPRF/PR.	339037	09/12/06 a 08/12/07	R\$ 52.255,00	R\$ 626.820,00
n.º09/06	Execução de obra para construção de muro e garagem na 5ª Delegacia da Polícia Rodoviária Federal em Foz do Iguaçu/PR	449051	05/12/06 a 05/06/07	-	R\$59.969,20
n.º10/06	Aquisição de Equipamentos de Radiocomunicação conforme especificações do edital	449052	12/12/06 a 12/06/07	-	R\$30.750,00

n.º 11/06	Obra de engenharia com fornecimento e instalação de alvenaria, elétrica, hidráulica, cabeamento estruturado, pintura e outros nas dependências da Sede I da 7ª SPRF/PR, conforme especificações edital.	449051	14/12/06 a 14/06/07	-	R\$46.433,77
n.º 12/06	Perfuração de poço artesiano com fornecimento e instalação de motobomba submersa, materiais elétricos e hidráulicos, a ser realizada no posto de Polícia Rodoviária Federal da 7ª Superintendência, na BR 277, km 319, município de Guarapuava/PR (item 01) e na BR 277, km 507, município de Guaraniaçu/PR (item 02).	449051	14/12/06 a 14/06/07	-	R\$37.086,00
n.º 13/06	Construção de um Posto de Polícia Rodoviária Federal padrão II na BR 277, km 549, município de Catanduvas, Estado do Paraná, de acordo as especificações técnicas constantes no Anexo I – Projeto Básico.	449051	18/12/06 a 18/05/07	-	R\$338.947,70

n.º 14/06	Prestação de serviços para execução do desmembramento da entrada de energia elétrica do DNIT e execução de nova distribuição das redes elétrica, lógica e de telefonia da Sede I da 7ª SPRF/PR,	339039	18/12/06 a 18/06/07	-	R\$294.470,19
-----------	---	--------	---------------------	---	---------------

Contratações Diretas - 2006				
MODALIDADE - OBJETO		VIGENCIA	VALOR MENSAL	VALOR GLOBAL
Inexigibilidade	Água (SANEPAR)	01.01.06 a 31.12.06	R\$3.000,00	R\$36.000,00
Dispensa	Energia (CFLO)	01.01.06 a 31.12.06	R\$2.000,00	R\$24.000,00
Inexigibilidade	IN (DOU)	01.01.06 a 31.12.06	R\$1.500,00	R\$18.000,00
Inexigibilidade	Radiobrás	01.01.06 a 31.12.06	R\$1.000,00	R\$12.000,00
Inexigibilidade	Licenciamento de viaturas	01.01.06 a 31.12.06	R\$1.771,48	R\$21.257,78
Inexigibilidade	Aferição de radar	01.01.06 a 31.12.06	-	R\$11.064,00

Convênios				
n.º 01/04	Convênio Agente Integração estagiários	20.02.06 a 19.02.07	R\$4.368,00	R\$ 52.416,00
N.º 02/04	Comitê Brasileiro de Qualidade de Combustível	14.07.04 A 13.07.07	-	-
n.º 01/06	Termo de Cooperação Técnica Hospital Angelina Caron, para a prestação de serviços médicos pré-hospitalares	09.06.06 a 09.06.08	,	-
n.º 01/06	Convênio DETRAN/PR	03.07.06 a 03.07.11	-	-

**3.10.3** Demonstrativo contendo informações relativas às ocorrências de perdas, extravios ou outras irregularidades em que o dano foi imediatamente ressarcido.

Segue em anexo.

### 3.11 Planejamento Institucional

#### 3.11.1 Plano gerencial 2006

Para 2006 tínhamos feito o seguinte planejamento:

- Realização de projeto executivo para a Sede II – ampliação e construção;
- Manutenção das Delegacias e Postos, que se encontram em situação crítica, principalmente Delegacia 7/1.
- Aquisições de coletes;
- Licitação para manutenção viaturas acidentadas;

- Aquisição de mobiliário – principalmente sede II;
- Aquisição de veículos administrativos;
- Contratação empresa manutenção preventiva e corretiva dos equipamentos de informática;
- Contratação de empresa manutenção preventiva e corretiva dos aparelhos de ar condicionado;
- Aquisição de uniformes.
- Contratação de serviços de apoio administrativo e terceirizações serviços de copeiragem, recepção, telefonia e secretaria.
- Contratação de fornecimento de passagens aéreas, uma vez que segundo a NAJ/AGU tal contrato não pode ter a sua vigência prorrogada.
- Cadastramento/lançamento de todos os contratos da 7ª SPRF/PR no site do Programa de Transparência do Ministério da Justiça. Assim como adoção dos Relatórios de Acompanhamento de Execução Contratual, os quais também serão lançados no referido site.

### **3.11.2 Análise da execução do planejamento do exercício 2006**

Executamos 69% da meta estipulada para 2006, tendo em vista que algumas aquisições foram centralizadas no Departamento como aquisição de coletes e veículos.

Porém, conseguimos realizar 100% dos recursos que foram disponibilizados ao longo do exercício como:

Realizamos obras que há muito tempo havíamos planejado e que não conseguíamos realizar por falta de recursos, como o desmembramento da entrada de energia elétrica do DNIT e da Sede I, assim como revisão elétrica e de cabeamento;

Transferimos o Núcleo de Medicina para a Sede II através da reforma das instalações da referida Sede, reforma no imóvel para entrega ao proprietário desonerando a administração de mais um contrato e também transferindo o posto de vigilância e de limpeza para outra localidade.

Realizamos obras para instalação do Núcleo de Inteligência num espaço mais compatível com as suas atividades; construção do muro para Delegacia 7/5 ampliando o seu pátio de veículos apreendidos e para dar mais segurança a referida Delegacia;

Realizamos nova contratação de vigilância armada retomando postos que há tempo haviam sido suprimidos das Delegacias, assim como implantamos a vigilância armada na Sede I garantido desta forma a preservação do patrimônio público. Contratamos ainda serviços de apoio administrativo e terceirizados como telefonista, copeira, secretária e outros;

Contratamos empresa para construção do Posto de Catanduvas com a finalidade de atender o Convênio firmado entre o DPRF e o DEPEN/MJ.

Realizamos registro de preços para aquisição de mobiliário, tanto para atender a Sede, Delegacias e Postos, bem como para atender o Posto de Catanduvas;

Realizamos a perfuração de poços artesianos para atender os Postos de Fiscalização de Guarapuava e Guaraniaçu/PR.

Contratação de empresa para elaboração de projeto executivo para complementação do Posto Contorno Leste – iluminação e acesso;

Aquisições de uniformes através de registros de preços como calças e adesão ao registro de preço da 4ª SPRF/MG para aquisição de jaquetas;

Locação de fotocopiadoras para atender as Delegacias e suprir materiais;

Encontra-se em andamento o processo n.º 08659.021914/2006 para elaboração de projeto executivo para construção de Sede Própria para a 7ª Superintendência Regional;

Contratamos empresa para fornecimento de passagens aéreas;

Temos todos os nossos contratos lançados no Portal da Transparência/MJ, com o respectivo cronograma físico-financeiro no SIASG/SERPRO;

Com relação à manutenção de viaturas realizamos o acréscimo de 25% nos contratos que atendem a Sede, Del 7/1, 7/2 em Curitiba e a Del 7/5 – Foz do Iguaçu, para poderem executar a manutenção das suas viaturas suprimindo a demanda de manutenções destas viaturas;

Realizamos leilões para desfazimento de viaturas inservíveis e de veículos de terceiros para limpar os pátios dos Postos e Delegaciais;

O Acompanhamento e Fiscalização dos contratos ocorreram de forma efetiva pelas Comissões, sendo aplicadas às sanções devidas às empresas, como advertências e multas.

Adquirimos blocos de auto de infração através da adesão ao registro de preço firmado pelo Departamento, assim como aderimos a outros registros de preços para aquisição de rádios e monitores;

E todos as demais licitações relacionadas no subitem 3.10.1, para atender o suprimento de materiais e serviços para a 7ª SPRF/PR.

Portanto, concluímos que tivemos êxito na área administrativa em 2006, mesmo trabalhando com poucos servidores e tentando reestruturar os Núcleos e Seções com o remanejamento e entrada de novos policiais.

### **3.12 Gestão correicional**

A Corregedoria Regional da 7ª Superintendência Regional do Departamento de Polícia Rodoviária Federal no Estado do Paraná, no uso das atribuições previstas no Art. 92 do Regimento Interno do DPRF/MJ, aprovado pela Portaria do Ministro de Estado da Justiça sob o número 3.741, de 15-DEZ-2004, publicada no DOU sob o número 241 de 16-DEZ-2004, através do presente divulga o Relatório de Gestão, relativamente às atividades disciplinares levadas a efeito no ano de 2006:



**3.12.1** Apuração de denúncias recebidas: número do processo, fato denunciado e providências adotadas.

Nº PROCESSO	FATO DENUNCIADO	PROVIDÊNCIAS ADOTADAS
08659.005.295/2006-81	Furto de equipamento em veículo acidentado	Sindicância Investigativa
08659.005.291/2006-01	Furto de peças de veículo retido	Sindicância Investigativa
08659.008.214/2006-03	Apurar notícia de acidente	Sindicância Investigativa
08659.005.549/2006-61	Irregularidade cometida por Policial	Processo Administrativo Disciplinar
08659.002.641/2006-70	Irregularidade cometida por Policial	Processo Administrativo Disciplinar
08659.018.515/2006-37	Possíveis irregularidades cometidas por PRF	Processo Administrativo Disciplinar
08659.017.140/2006-98	Denúncia contra servidor	Sindicância Investigativa
08659.013.524/2006-31	Prisão em flagrante de servidor	Processo Administrativo Disciplinar
08659.002.178/2006-66	Prisão em flagrante de servidor	Processo Administrativo Disciplinar
08659.005.285/2006-46	Prisão em flagrante de servidor	Processo Administrativo Disciplinar

**2.2. Procedimentos Instaurados:**

- 19 Sindicâncias, na modalidade Investigativa;
- 01 Sindicância Autônoma;
- 19 Processos Administrativos Disciplinares;
- Totalizando 39 procedimentos Instaurados.

**2.3. Procedimentos Autuados:**

- 89 Processos

**2.4. Procedimentos em Andamento:**

- 03 Sindicâncias.
- 04 Processos Administrativo Disciplinares.
  - Totalizando 07 processos em andamento.

**2.5. Procedimentos conclusos:**

- 27 Processos Administrativo Disciplinares Arquivados.
- 32 Sindicâncias Arquivadas.

- Totalizando 59 procedimentos arquivados

2.6 .Penalidades aplicadas:

- 01 Suspensão

2.7. Servidores da 7ª SRPRF/PR disponibilizados a Corregedoria Geral para atuarem em Processos fora da 7ª SRPRF/PR:

- 04 servidores.

2.8. Servidores vindos de outras regionais para atuarem em Processo da 7ª SRPRF/PR:

- 04 servidores

2.9. Servidores da 7ª SRPRF/PR que atuaram em Processos da Regional:

- 12 servidores.

2.10. Servidores que participaram de curso de formação de membros em Processo Administrativo

Disciplinar e Sindicâncias:

- ESAF – 03 servidores (formação)

2.11. Demanda reprimida na 7ª SRPRF/PR:

- Procedimentos aguardando instauração: 276

- Representações em Análise: 68

Totalizando – 344 procedimentos

**3. Processos instaurados e conclusos, relativos a patrimônio:**

08659.010.312/2005-11	Acidente de Viatura (AIN 2095)
08659.026.529/2004-62	Acidente de Viatura (AIR 4457)
08659.002.229/2005-79	Acidente de Viatura (ALZ 4520)
08659.006.044/2006-14	Acidente de Viatura (ALZ 4498)
08659.000.709/2005-03	Acidente de Viatura (JFP 7874)
08659.004.862/2006-82	Acidente de Viatura (AJX 1208)
08659.021.872/2005-00	Acidente de Viatura (AJX 0132)
08659.005.849/2006-41	Acidente de Viatura (MVV 5480)
08659.001.339/2000	Acidente de Viatura (MVV 5480)

## **RECURSOS DISPONIBILIZADOS PELA CORREGEDORIA GERAL NO ANO DE 2006**

Total de recursos disponibilizados (Recebidos)	R\$ 38.930,03
Total gasto com procedimentos disciplinares na 7ª SRPRF/PR	R\$ 38.930,03
Média de gastos por processos	R\$ 865,11
Gastos com inspeções e fiscalizações	R\$ 0,00
Gastos com servidores a disposição da Corregedoria Geral ou Regionais	R\$ 2.715,01
Gastos com outras atividades (Reuniões de trabalhos, cumprimento de precatória de outras regionais, etc...)	R\$ 1.059,66
Saldo em caixa	R\$ 0,00
Previsão de gastos para conclusão de trabalhos em andamento	R\$ 5.932,67
Percentual de execução	100,00%

### **3.12.2 Análise da consecução das atividades correicionais**

No final do exercício de 2005, a Corregedoria Regional recebeu reforço de 02 Servidores, um Policial com 11 anos de experiência em serviço de trecho e administrativo com formação em Direito e outro policial da turma recém empossada e também com formação em Direito, podendo começar o ano de 2006 com um efetivo maior e assim poder desempenhar suas funções com maior capacidade e agilidade.

O efetivo da Corregedoria Regional ficou da seguinte forma:

- Corregedor Regional
- Chefe do Núcleo de Assuntos Internos, que também exerce a função de substituto do Corregedor Regional,
- 02 (dois) servidores PRF's com formação em Direito e
- 01 (uma) funcionária terceirizada para o serviço administrativo.

No decorrer do ano permanecemos com este efetivo até o mês de Julho quando houve nomeação de nova turma onde foi acrescentado ao efetivo mais um policial recém empossado também com formação em Direito mas em fase de conclusão de curso.

No mês de agosto houve processo de remoção interna e um dos nossos servidores foi transferido para o estado de Minas Gerais, voltando o efetivo a ficar reduzido.

No mês de setembro tivemos nova baixa onde houve a demissão da funcionária terceirizada que trabalhava diretamente com o Corregedor exercendo as funções de secretária, ficando o serviço comprometido pois toda a parte de controle de entrada e saída de processos era controlado por ela, tendo que ser feito o serviço de conferência dos processos desde o começo, tomando muito tempo dos nossos servidores.

No mês de outubro tivemos a contratação de uma nova funcionária terceirizada e dessa vez, por decisão do Corregedor, foi exercer suas funções de Auxiliar administrativo junto ao Núcleo de Assuntos Internos, permanecendo até a metade do mês de novembro quando solicitou demissão voluntária por motivos particulares.

Na metade mês de novembro houve mudança da Chefia da Corregedoria, sendo que o antigo Corregedor assumiu a Função de Chefe da Delegacia 7/3 em Ponta Grossa e o novo Corregedor era o Chefe do Núcleo de Apoio Técnico. No final do mês tivemos a contratação de nova funcionária terceirizada que exerce suas funções de Auxiliar administrativo no Núcleo de Assuntos Internos.

Até presente data a Corregedoria conta com 4 (quatro) servidores PRF's e 2 (duas) funcionárias terceirizadas em seu efetivo.

Continuamos evidenciando a necessidade de criação de Comissões Disciplinares Permanentes, no número de 5 (cinco), as quais seriam formadas e sediadas nas próprias Delegacias Regionais, com a finalidade de proporcionar maior agilidade na instauração, análise e apuração de processos, com significativa diminuição dos custos destes.

Necessitamos que seja criado um quadro de servidores Policiais para que sejam lotados especificamente na Corregedoria, evitando assim que servidores que trabalharam em Corregedoria se confrontem posteriormente com servidores processados.

### **3.13 Processos de Controle**

#### **3.13.1 Atuação do Tribunal de Contas da União**

Não tivemos atuação do TCU

**3.13.1.1** Providências adotadas para dar cumprimento às determinações do TCU expedidas no exercício ou justificativas para o caso de não cumprimento (relacionar todas as determinações recebidas no exercício e as providências respectivas).

Não tivemos atuação do TCU.

#### **3.13.1.2 Demonstrativo sintético de TCE Simplificadas**

Não houve instauração TCE

#### **3.13.1.3 Demonstrativo sintético de TCE**

Não houve instauração TCE

#### **3.13.1.4 Demonstrativo sintético de TCE que, antes de encaminhamento ao TCU, o dano foi ressarcido**

Não houve instauração TCE

#### **3.13.2 Atuação da Secretaria Federal de Controle Interno: plano de providências e outras.**

PLANO DE PROVIDÊNCIAS EXERCÍCIO DE 2005 - Relatório de Auditoria n.º 174524/2006

Unidade Examinada: 7ª SRPRF-PR

### **1. 83. Item do Relatório de Auditoria:**

**7.2.3.11 CONSTATAÇÃO:** Inclusão do adicional de periculosidade no pagamento de pensões.

#### **1. Recomendação:**

Em relação ao Adicional de Periculosidade, cabe recomendar a suspensão do referido adicional no pagamento de pensões instituídas por servidores da Unidade, assim como a suspensão de qualquer outro adicional de caráter indenizatório, não incorporado à remuneração, em observância à legislação pertinente.

**2. Posicionamento do Gestor em relação à recomendação:**

( 1 ) (1) Concordo (2) Concordo parcialmente (3) Discordo

**3. Providências a serem Implementadas:**

A suspensão dos valores relativos ao adicional de periculosidade foram adotadas desde o mês de janeiro de 2006

**4. Prazo limite de implementação: 30/01 /2006**

Responsável

ELOÍSE ROSÁRIO DA SILVA

Chefe do Núcleo de Administração de Pessoal

7º SPRF/PR

**160. Item do Relatório de Auditoria:**

8.2.2.11 CONSTATAÇÃO: Inconsistência nos critérios adotados para contratação de serviços de radar móvel.

**1. Recomendação:**

Tendo em vista os riscos a que se submeteu a Administração neste caso, em função de haver permitido que a contratada dirigisse a forma de pagamento e valores contratuais, recomenda-se:

- a) Promova, para os 12 meses de contrato, registro das ocorrências de manutenção para posterior comparação com o custo das respectivas peças de reposição, com vistas a verificar se a forma atual de contratação é economicamente viável;
- b) Exija dos proponente, nas futuras contratações, discriminação dos custos que componham os valores propostos para prestação dos serviços, tais como salários, encargos, insumos, lucro, tributos, etc.
- c) Faça constar, nos processos de contratação por inexigibilidade, a razão para a escolha do fornecedor ou executante e a justificativa de preços, de forma detalhada, conforme determina o art. 26 da Lei nº 8.666/93.

**2. Posicionamento do Gestor em relação à recomendação:**

( 1 ) (1) Concordo (2) Concordo parcialmente (3) Discordo

**3. Providências a serem Implementadas:**

Solicitação à empresa para disponibilização das ordens de serviço referentes à manutenção de cada equipamento com descrição detalhada de peças e serviços realizados desde o início do contrato.

**4. Prazo limite de implementação: 14 / 04 / 2006**

Responsável

Emerson Brummer Machado

Presidente Comissão para Acompanhamento e Fiscalização

Portaria nº 258/2006, 28/09/2006 - 7ª SRPRF-PR

Sendo que a Controladoria-Geral da União no Paraná verificou a implementação das recomendações propostas através do relatório de auditoria e informadas através do plano de providências.

### **3.14 Conclusão**

Conforme vimos demonstrando nos Relatórios de Gestão dos exercícios anteriores, a cada ano que passa a densidade demográfica e o número de veículos que passam a circular nas rodovias aumentam substancialmente, assim como a criminalidade, devendo-se ainda levar em conta as condições das rodovias, mas mesmo com todas as dificuldades demonstra-se através do presente relatório que os resultados alcançados são satisfatórios tanto na área operacional e na área administrativa, principalmente com relação ao controle do número de acidentes.

Na área de criminalidade foram obtidos resultados expressivos, fruto de planejamento, qualificação profissional, uso de tecnologia e estudos de inteligência.

Demonstrou-se que há uma grande carga administrativa, entretanto, mesmo com a legislação sofrendo alterações e apresentando cada vez mais exigências, a equipe administrativa embora em um número reduzido, também alcançou números significativos. Além de todas as contratações realizadas, o exercício de 2006 destaca-se principalmente pelo número de obras e reformas realizadas em 2006. Entretanto, a manutenção dos imóveis como um todo, Delegacias e Postos, ainda não foi atingida e não está no nível desejado, mesmo chegando a 60,94% do índice de adequação das instalações físicas.

Buscamos constantemente ampliar e melhorar novos espaços físicos seja junto ao DNIT/PR ou através dos nossos próprios meios. E a maior meta para 2007 é a contratação de empresa para elaboração do projeto executivo e conseqüente construção da nova Superintendência, a qual contemplará toda a nossa administração e propiciará um melhor atendimento ao cidadão.

Embora não tenhamos a disponibilidade orçamentária e financeira para todos os projetos, sendo o orçamento liberado ao longo do ano, consideramos que o referido exercício foi de grandes conquistas para a 7ª Superintendência tanto na área operacional como administrativa, as quais nos possibilitam prestar, cada vez mais, melhores serviços à sociedade.

Curitiba, 14 de fevereiro de 2007.

**MARIA ALICE NASCIMENTO SOUZA**  
Superintendente